BIBLIOTECA UNIVERSITĂȚII IAȘI

ANUL 40 Nr. 6645

ABONAMENTE

Lei 360 — 3 luni
5 5.000 — Intreprinderi, autorități pe un an

Atelierele tipografice IAȘI, Str. ȘTEFAN CEL MARE 50-52

4 Pagini 4 Lei

OPINIA

ZIAR POPULAR COTIDIAN

Marți 2 Noembrie 1948

Redacția IAȘI, STR. ȘTEFAN cel MARE Nr. 5
Administrația IAȘI, STR. CUZA VODA Nr. 50

TELEFOANE:
Redacția (Nr. 1209, 1210
Administrația 2042
Serv. de noapte 2088

Director C. R. GHIULEA

A vorbit marele Stalin

Dascălul proletariatului din toate țările, ctitorul primei societăți socialiste, genialul conducător al popoarelor sovietice, comandantul oștirilor care au salvat civilizația și cultura umană, continuatorul lui Vladimir Ilici Lenin, marele Iosif Vissarionovici Stalin a acordat un interview corespondentului ziarului „Pravda". Generalissimul Stalin a vorbit lapidar, limpede și concret cu calmul care îi este specific.

A vorbit despre tentativele imperialiștilor anglo-americani de a dezlănțui un nou război. A arătat diversiunile la care recurg, metodele pe care le folosesc și a încheiat spunând că „toate acestea se pot sfârși numai printr'un eșec rușinos al atâțătorilor la un nou război"

Când în 1941 hoardele naziste înaintau spre inima Uniunii Sovietice, marele Stalin, pe baza analizei științifice a faptelor, ne prevestea victoria.

Am suferit atunci și am luptat atunci încurajați și sprijiniți de cuvintele genialului Stalin.

Astăzi, când atâțătorii la un nou război plănuesc un nou carnagiu, același ne prevestește pacea, tot pe baza analizei științifice a situației date.

„Sunt încă prea vii în memoria popoarelor grozăviile războiului recent și sunt prea mari forțele sociale, care sunt pentru pace, pentruca elevii lui Churchill întru agresiune să le poată înfrânge, să se îndrepte lucrurile spre un nou război".

Da, popoarele nu pot uita distrugerile pe care le-a provocat războiul. Nu le pot uita, fiindcă urmările lor se resfrâng în viața fiecăruia ins în parte. In urma războiului, forțele sociale care luptă pentru pace au crescut imens. A crescut conștiința popoarelor, influența Partidelor comuniste și muncitorești. Din lanțul imperialismului s'au rupt aproape toate statele din centrul și sud-estul Europei, lupta popoarelor subjugate s'a ascuțit.

Generalissimul Stalin ne prevestește pacea, o pace care trebue însă cucerită și va fi cucerită de popoare prin luptă consecventă, dinamică împotriva sabotorilor imperialiști.

Vorbele marelui Stalin sunt pentru noi un îndemn. Un îndemn la muncă, fiindcă el ne dă siguranța că ceeace, prin eforturi, clădim astăzi, nu va fi distrus mâine. Un îndemn pentru construirea unei vieți mai bune, un îndemn la luptă pentru viitorul și fericirea noastră, a copiilor noștri.

Calmul cu care a vorbit marele Stalin dovedește siguranța sa, după cum isteria discursului lui Churchill, situația disperată în care se găsesc imperialiștii agresori.

Imbărbătați de cuvintele marelui conducător de noroade, calmi și siguri că desfășurarea evenimentelor este în mâinele popoarelor, că istoria lucrează pentru noi, să ne continuăm munca pentru înflorirea scumpei noastre Republici Populare, pentru pace, să continuăm cu și mai mare înverșunare lupta împotriva dușmanilor noștri, dușmanii păcii și ai înțelegerii între popoare!

ION LUCREȚIU

Cum a sărbătorit tineretul ieșan ziua aniversării Comsomolului

Marea adunare din sala cinematografului Trianon. Cuvântul d-lui V. Piucă, președintele secțiunei locale a F. N. T. D. R.-ului. Programul artistic

Aspecte

Sala cinematografului Trianon s'a dovedit a fi neîncăpătoare pentru sutele de tineri care s'au adunat aici spre a sărbători aniversarea gloriosului Comsomol al lui Lenin și Stalin.

Tineri de toate vârstele, muncitori, studenți, elevi și soldați, toți uniți într'un singur gând, au populat Vineri sala cinematografului Trianon, pentru a asculta istoria, viața și lupta eroicului și invincibilului Comsomol al Uniunii Sovietice.

Și nu arareori, conferențiarul a fost nevoit să facă mici întreruperi, datorită entuziasmului clocotitor al tinerilor din sală, care strigau lozinci, care chemau la unirea tineretului de pretutindeni, împotriva atâțătorilor la război.

Sala frumos pavoazată, cu steagurile roșii și tricolore, cu lozinci și cu portretele conducătorilor clasei muncitoare, avea un aspect de mare sărbătoare.

Prezidiumul adunării

Sosește Prezidiumul, din care fac parte d-nii: Piucă Vicențiu, președintele secțiunii locale a Federației Naționale a Tineretului Democrat din România, Frost, (UTM), Andreiescu, președintele U.A.E.R.-ului, Cernichevici, secretarul Județenei OSP, Ilie Mayer (TCDE), Grădeanu (UTM), precum și reprezentantul Armatei și a tineretului femenin.

După intonarea internaționalei, adunarea este deschisă de către tânărul Frost, care după ce arată semnificația aniversării Comsomolului și a adunării pe care o țin tinerii ieșeni, dă cuvântul d-lui Piucă Vicențiu, președintele secțiunii locale a FNTDR-ului.

Cuvântul d-lui V. Piucă, președintele F. N. T. D. R.-ului local

D-sa face un documentat istoric al Comsomolului, subliniind lupta acestuia în războiul civil și în cel pentru apărarea Patriei.

In continuare, dl. Piucă I. ȘTIRU

(Continuare în pag. 2-a)

Pentru 7 Noembrie

Mari realizări la „Textila"

In cadrul angajamentului luat pentru 7 Noembrie, muncitorii dela fabrica „Textila", sunt preocupați în permanență de problema reducerii și recuperării deșeurilor.

Astfel, din inițiativa comitetului de fabrică au fost recuperate deșeuri în valoare de 120 000 lei.

Iată cum:

Până săptămâna trecută, frânghiile cu care veneau ambalate baloturile cu câlți de cânepă erau socotite deșeuri și aruncate într'o magazie.

Mobilizați de Org. de Partid și de comitetul de întreprindere, muncitorii au desfăcut aceste frânghii în timpul orelor libere, recuperând astfel 1500 kg. câlți de cânepă care au fost redate procesului de fabricație.

In cadrul aceleași preocupări muncitorii au ales și clasificat fier vechi din fabrică în cantitate de 2000 kg.

O parte din acest fier vechi a fost găsit recuperabil pentru fabricarea de piese necesare întreprinderii și pus de o parte, iar restul a fost expediat turnătoriilor spre revalorizare.

Tentativa burgheză de reînviere a legionarismului

Fostele partide „istorice" și-au încheiat rolul politic în țara noastră, aruncând țara în prăpastia aprigă a legionarismului.

Excrescența aceasta legionară a fost inventată și apoi desvoltată de politicianismul meschin, corupt și orb, ca un fruct fatal al stârpiciunii partidelor burgheze.

Acest fruct otrăvit, din care a derivat dictatura antonesciană, a îngrămădit cele mai mari nenorociri asupra țării, amenințând-o cu distrugerea.

Numai datorită luptei poporului sub un regim al maselor populare dela orașe și sate, și având sprijinul Uniunii Sovietice, s'a putut înlătura tristul destin pregătit de legionarism, s'a putut redresa țara noastră și s'a cruțat poporul nostru de opresiunea sălbatecă a fascismului.

Și totuși „istoricii" au crezut și mai cred că pot reveni la vechea lor situație de exploatatori ai țării și impilatori ai poporului. Iar în scopul acesta anacronic se întemeiază tot pe rămășițele legionare, — singura lor forță și rezervă.

Elementele capilaliste crescute sub aripa partidelor, țărănist și liberal, aflate acum în fața justiției militare la București pentru trădare, complot, spionaj și sabotaj, se sprijinea pe foști conducători legionari ca Gh. Manu, N. Petrașcu, Eugen Teodorescu, Nistor Chioreanu etc.

Asemenea elemente crescute în școala bestialității fasciste, au plănuit imediat asasinate, distrugeri, sabotaje, pentru paralizarea activității Statului democratic, în speranța că în acest mod vor trage foloase personale.

Iată, de pildă, ce spune actul de acuzare despre activitatea unuia dintre aliații „istoricilor":

„Nicolae Petrașcu, profesor, fost secretar general al mișcării legionare, se face vinovat prin aceea că:

a) a creiat dintre foștii legionari o organizație de tip fascist, subversivă și paramilitară, pentru a lupta contra guvernului popular format în conformitate cu

Y

(Continuare în pag. 2-a)

E.T.A.C.S.-ul a comandat din Cehoslovacia 10 echipamente electrice

La Primăria Municipiului s'a întrunit Comisia Interimară, prezidată de primarul orașului.

Comisiunea a aprobat descărcarea gestiunei fostei Intreprinderi a Municipiului (I. M. I.), gestiune încheiată la 31 Decembrie 1947 pentru perioada 1 I 1947 până la 31 XII 1947; a aprobat ca ETACS-ul să comande de la firma Kovostraj (Cehoslovacia) 10 echipamente electrice (inclusiv motoarele respective), precum și 5 bc. rotoare de rezervă și a ratificat schimbarea nomenclaturii altor străzi din Iași.

Industria sovietică se desvoltă în colțurile cele mai îndepărtate ale Țării Socialismului

In 1913 și astăzi. Industria republicelor naționale din U. R. S. S.

Vorbind despre tehnica și industria Rusiei din 1913 Lenin scria: „Utilajul cu unelte moderne de producție al Rusiei, este de 4 ori mai redus decât al Angliei, de 6 ori decât al Germaniei și de 10 ori decât al Americii.

In 1939, caracterizând rezultatele d svoltării tehnice a U. R. S. S., I. V. Stalin spunea: „Este cert, că din punctul de vedere al tehnicei de producție, al volumului înzestrării industriale cu instalații moderne industria noastră ocupă primul loc în lume!"

Pe drumul uriașei industrializări

O înaintare de-adreptul uriașă s'a produs în sectorul industrializării în țara care pe timpul țarismului era prada unei nepăsări criminale, unde regiuni de bogății uriașe erau neexploatate.

După marea Revoluție Socialistă, s'a pornit în U. R. S. S. la realizarea sarcinei de: „a distruge înapărzierile moștenite pentru a permite popoarelor înapoiate, sub îndrumarea P. C. (b), să ajungă în pas cu restul țării, pe plan social, economic și cultural!"

(Stalin la al X-lea Congres)

Una din principalele probleme de rezolvat a fost aceea a repartizării industriei. Nu era deajuns că se înălțau peste tot construcții noi și uriașe, fabrici, cuptoare, ci trebuia să nu se mai întâmple ca materiile prime din Siberia, Asia Mijlocie, sau Kazahstan să facă mii de Kilometri până în regiunile industriale, pentruca apoi să se reîntoarcă finite. Pentru rezolvarea acestei probleme s'au făcut două operațiuni: executarea unor vaste explorări care să dea o imagine fidelă a bogățiilor țării și desvoltarea rețelei de căi ferate.

In felul acesta s'a pus în practică ceeace prevăzuse Lenin: în U.R.S.S. sunt întinderi nesfârșite unde se duce doar o viață semi-sălbatecă patriarhală sau chiar complect sălbatecă, și în care e loc pentru zeci de state imense și civilizate".

Astfel s'au născut fabricile și cuptoarele.

Și așa s'a născut la Kuznețk „cuptorul Europei" desvoltându-se în Siberia occidentală un bazin carbonifer care alimentează industriile din Urali, cu cărbune de o valoare calorică și de o puritate excepțională; așa s'a născut și a crescut chiar în anii grei ai războiului, marea bază Karaganda, din centrul Kazahastanului, unde minele produc 4.000 tone cărbune pe zi.

Industrii în toate republicele naționale din U. R. S. S.

In același ritm s'au înălțat industrii în Georgia, iar din însăși inițiativa lui Stalin s'au realizat: irigații din Asia Centrală, uzinele din Urali, canalul Marea Baltică-Marea Albă care a dat economiei Azerbaidjanului un mare avânt.

Atenția pentru condițiile speciale ale fiecărei regiuni a dus la crearea unor ministere ca cel al drenajelor sau ca Ministerul Rezervoarelor pentru regiunile secetoase Kazakastan, Uzbekistan și Kirghizia. In general însă, seceta nu mai prezintă o primejdie datorită irigației și canalelor, și ea va fi complect înlăturată prin realizarea uriașului plan expus recent de guvernul sovietic prin care se tinde la realizarea unor păduri de protecție împotriva

(Continuare în pag. 2-a)

Uzina de construcție de mașini Stalin din Bazinul Donețului care produce mașini pentru uzinele și minele în refacere din Sud.

Imperialismul american în China

Un articol de MARCEL CACHIN din „l'Humanité"

Ne-au sosit precizări însemnate asupra situației din China.

Muncitorii, bărbații și femeile progresiste din lumea întreagă au primit cu bucurie vestea eliberării orașului Tsi-Nan de către „Armata Populară Chineză de Eliberare". Tsi-Nan este capitala Shantung-ului, (provincie industrială din China de Nord cu 34 milioane de locuitori). Se știe că armata lui Mao Tse Toung controlează și Mandciuria (40 milioane de locuitori). Astfel Armata Populară domină cele două centre mari industriale ale Chinei. Afară de acesta ea a eliberat peste 260 milioane de țărani!

Tsi-Nan are 800.000 de locuitori, a fost cucerit în cinci zile. 100.000 de soldați ai lui Ciang Kai Shek au fost luați prizonieri fără a opune vreo rezistență, atât de mare este demoralizarea ce domnește în armata de mercenari dela Nanking. Dela începutul ostilităților până în prezent mai mult de două milioane de soldați din armata lui Ciang Kai Shek au fost luați prizonieri. Ofițerii superiori care s'au predat, ocupă numai ei nouă lagăre de concentrare în Mandciuria. Trupele lui Ciang Kai Shek predau din ce în ce armele lor americane eliberatorilor Chinei.

Statele Unite au aruncat miliarde de dolari în sacul fără de fund al lui Ciang Kai Shek, zadarnic. Guvernul Truman întreține în China mai multe mii de ofițeri de instrucție (6.000) și mai mult de 100.000 de americani civili și militari care tratează China ca pe o țară învinsă, pustiindu-o și torturând pe patrioți. Washington-ul nu va putea împiedeca prăbușirea aliaților săi. China vrea să fie liberă. Ea respinge imperialismul yankeu. Ea a înfăptuit o reformă agrară care a dat pământ la milioane de țărani. Ea e hotărîtă să lupte până la victoria finală pe care o știe aproape.

Politica lui Ciang Kai Shek a fost dejucată și este condamnată să moară cum se topește zăpada la soare. Există o aripă stângă a Kuomintangului (despărțită de el) care

(Continuare în pagina 2-a)

Asistența medicală a salariaților

Înființarea de servicii de stomatologie la unele întreprinderi din Iași

— Medicii care au fost admiși să funcționeze pe lângă fabrici

La Casa Asigurărilor Sociale a avut loc o ședință în cursul căreia a fost analizată situația personalului medical din întreprinderile ieșene, discutându-se cu acest prilej și felul cum trebuesc înbunătățite modalitățile de lucru în ceeace privește asistența medicală ce trebuie acordată muncitorilor.

Au participat la consfătuire în afară de delegatul Consiliului Sindical Județean și reprezentanții Casei Asigurărilor Sociale, delegații comitetelor de întreprindere dela fabricile: Țesătura, ETACS, Victoria Telefoane, etc.

Noi servicii de stomatologie

In general, la întreprinderile ieșene, mai ales acolo unde numărul salariaților este mai mare, au fost create până în prezent servicii medicale multiple care sunt în măsură să satisfacă toate necesitățile de îngrijire și asistență.

La fabrica Victoria, de exemplu, există un serviciu de ginecologie, de medicină generală și de psihiatrie, fiecare serviciu având respectiv câte un specialist care este în măsură să urmărească îndeaproape o cât mai bună îngrijire a celor bolnavi.

In schimb s'a constatat că nu sunt pe lângă aceste întreprinderi secții de stomatologie care sunt extrem de necesare. Actualmente numai la fabrica C. A. M. se află o astfel de secție.

Pentru crearea serviciilor de stomatologie sunt necesare fonduri pentru instalațiile de mașini și instrumente iar apoi de numirea unor

(Continuare în pagina 3-a)

„Dușmanii"

de M. GORKI

Piesa „Dușmanii" de M. Gorki, este o ilustrare a conflictului dintre clasa stăpânitoare și proletariat, în sânul căreia se desvoltă sentimentul revoltei față de nedreapta orânduire socială din epoca țaristă.

Intriga piesei se axează pe frământarea din sânul clasei capitaliste pusă în fața proletariatului care se formează, ca o forță dinamică amenințătoare.

Intriga putreziciunii clasei conducătoare este conflictul din interiorul unei familii care stăpânește o fabrică, și în care fiecare membru al familiei este sau degenerat sau rău.

Dintre cei tineri, Nadea este simbolul generozității tinerești, ea vede cu un bun simț elementar, de partea cui este dreptatea, cine va învinge și alături de proletarii puși în lanțuri de proprii ei părinți, demască și acuză clasa din care face parte.

In săptămâna prieteniei româno-sovietice

ACTIVITATEA „Filarmonicei Moldova"

După concertul de deschidere al stagiunii, Filarmonica Moldova își va spori activitatea cu ocazia săptămânii prieteniei româno-sovietice.

In această săptămână concertele vor fi dirijate de dl. prof. Achim Stoia care va dirija concertele de: Duminică 31 Oct. în cadrul A. R. L. U. S. și Luni 1 Noembrie la Teatrul Național cu următorul program: „Scherzo din Simfonia V-a" de Ceaikowsky, „Patetica" de acelaș compozitor și „Rapsodia în la" de George Enescu, concert care va fi executat cu concursul Coralei Moldova.

Un festival Ceaikowsky

Un concert întreg va fi dedicat compozitorului rus Ceaikowsky, joi 4 Noembrie, când dl. prof. Achim Stoia va dirija: „Simfonia V-a", „Baletul Cassenoisette" și „Romeo și Julieta".

Un concert excepțional

Duminică 7 Noembrie se va executa la Teatrul Național un program dirijat tot de dl. prof. Stoia, când în colaborare cu Corala Moldova se va executa „Romeo și Julieta" de Ceaikowsky, „O noapte pe muntele pleșuv" de Mussorsky și „Rapsodia în la" de George Enescu.

Un program excepțional va fi executat în ziua de 14 Noembrie sub conducerea d-lui Jean Bobescu de la Opera de Stat din București, având ca solist pe dl. Virgil Pop care va interpreta la vioară „Concertul pentru vioară și orchestră" de Glazunov.

PUNCTE

Aniversarea Teatrului Academic de Artă din Moscova

Teatrul Academic de Artă din Moscova își sărbătorește cea de a 50-a aniversare. Cu acest prilej ziarul nostru a publicat articolul d-lui profesor academician Iorgu Iordan, fost ambasador al R. P. R. la Moscova, articol ce cuprindea o expunere istorică asupra tradițiilor și a realizărilor acestui teatru.

Inițiatorii

Înființării Teatrului de Artă, ce se numea acum câțiva ani „Teatrul de Artă accesibil tuturor", sunt marele entuziast și regisor care s'a consacrat în întregime artei Stanislawski, și renumitul scriitor și dramaturg rus Nemirovici-Dancenko.

Primele piese jucate

de acest teatru au fost: „Țarul Feodor Ivanovici" de Tolstoi, și „Pescărușul" de Cehov. Au urmat mai târziu piese de Cehov, Gorki, Ostrovski.

Rolul lui M. Gorki

„Principalul inițiator și fondator al liniei social-politice a teatrului nostru a fost Gorki"—spunea Stanislawski. Deaceea astăzi, Teatrul Academiei de Artă din Moscova poartă numele „Maxim Gorki".

Un symposiom

a avut loc zilele trecute la București, pe scena dela „Sf. Sava", pentru discutarea contribuției teatrului sovietic la desvoltarea vieții teatrale românești. Au vorbit d-nii M. Novicov, director în Ministerul Artelor, punând în lumină concepția nouă realist-socialistă care-i animă pe oamenii de teatru din U. R. S. S., Traian Șelmaru care a discutat conținutul ideologic al Teatrului sovietic, arătând că repertoriul său cuprinde operele clasicilor ruși: Pușkin, Gorki, Ostrowski, Cehov, clasicii literaturii dramatice universale, alături de operele noui ale lui Fadeev, Simonov, Lavrentiev, Corneiciuc, etc.

Despre concepția regisorală și interpretarea artiștilor

sovietici a vorbit dl. N. Dinescu, arătând că noua concepție este împotriva a tot ce este teatru. D. Sergiu Dumitrescu a vorbit despre legătura teatrului sovietic cu massele.

Poezia sovietică

A apărut recent la Moscova un nou volum de poezii „Sunt cetățean al Uniunii Sovietice".

In acest volum sunt reunite operele poetice a numeroși creatori din diferite generații și naționalități. Sunt astfel cuprinse operele poetice ale generației vârstnice ca.: Mayakowski, Biedny, Tihonov, Bardul popular din Kazakhastan Djamboul, daghestanianul Suleiman Stalsk. și ale tinerei generații cu: Bezymenski, Svetlov, Kiosanov, Tvardovski, Simonov, Surkov și toți tinerii poeți.

Volumul cuprinde poezii ruse și versuri traduse din numeroasele limbi ale popoarelor din U. R. S. S., reflectând planurile poeților din toate colțurile întinsei țari sovietice și dragostea lor fierbinte pentru această țară.

Despre filmele americane

Jacqueline Lenoire scrie în „Gavroche", „America nu mai produce filme bune".

Câtă strălucire superficială, câte rafinamente artistice stiliste sunt irosite.

Amintirea războiului apare doar în povești neverosimile de spionaj, care nu potfi luate în serios nici de ultimul liftboy din New-York.

Insuși americanii recunosc adevărul și astfel în „Screen Guild" organul asociației americane a scenariștilor americani se scria". Producția țărilor europene este cu mult mai umană, mai pătrunsă de tematică socială, ea scoate la iveală omul viu, real și tratează în producțiile ei probleme care stârnesc interesul viu al maselor populare". Iar Mac Howan scrie în ziarul „New-York Times": „Pentru masele largi americane, Hollywoodul era opium, distracție sau pur și simplu amuzament, pentru americanii culți și instruiți—un fel de blestem și năruirea tuturor speranțelor".

Teatrul lui Anton Cehov

Recent, editura Cartea Rusă a pus în librării, un volum cu patru piese din teatrul lui Cehov „Livada cu vișini", „Ivanov", „Unchiul Vania" și „Pescărușul".

Teatrul lui Cehov se caracterizează printr'un realism autentic, care nu simplifică, nu shilodește realitatea, ci care ține seama de complexitatea ei, nemaivăzând în ea un domeniu al faptelor excepționale, ci un domeniu în care, cu tot banalul, plictisitul sau chiar vidul — nădejdea, entuziasmul și lirismul coexistă.

E un teatru al stărilor de suflet, un teatru de atmosferă, în care laconismul sugerează, dând curs liber imaginației și meditației, în care personajele sunt extrem de vii și de dramatice, deși se mișcă simplu, discret.

„Imperialismul american în China"

(Urmare din pag. I-a)

se întărește în fiecare zi. Afară de aceasta s'a înființat și o Ligă Democratică Chineză formată din intelectuali, patrioți și mici burghezi! Aceste două grupări au hotărît să se alăture lui Mao Tse Tung alcătuind un „Bloc Democratic Național" chinez, împotriva spiritului de dominare american.

In sfârșit, în cursul lunii August s'a ținut la Charbin în Mandciuria un congres sindical la care au fost reprezentați două milioane de muncitori din China eliberată. Alături de reprezentanții acestora luau parte și delegați din întreaga Chină trimiși la acest Congres de alți 800.000 de proletari.

Unitatea sindicală a fost înfăptuită împotriva imperialismului american și sub egida Federației Sindicale Mondiale. Acesta este un eveniment nou, de proporții considerabile.

Nu trebue să uităm deasemenea că există o mizerie excepțională în China. Din cauza unei inflații grave, moneda scade mereu; șomajul crește și domnește o indignare generală contra Americanilor care întrețin războiul civil.

Aceste considerente capătă o importanță sporită având în vedere desbaterile ce se desfășoară la Organizația Națiunilor Unite.

Cum a sărbătorit tineretul ieșan ziua aniversării Comsomolului

(Urmare din pag. I-a)

arată munca și lupta neîntreruptă pe care o duc în momentul de față tinerii comsomoliști din Uniunea Sovietică pentru îndeplinirea planului cincinal în 4 ani și pentru construirea societății comuniste.

In încheere, conferențiarul îndeamnă tineretul ieșean să ia exemplu din munca și lupta tinerilor comsomoliști — și conduși fiind de Partidul de avantgardă a clasei muncitoare din RPR, să muncească tot mai mult pentru construirea socialismului în țara noastră.

Ultimele cuvinte ale conferențiarului au fost acoperite de vii aplauze și lozinci.

A luat cuvântul din nou dl. Frost, care a citit mesajul tinerilor sportivi din Iași cu prilejul aniversării Comsomolului, o moțiune a tineretului din Iași adresată Comsomolului și o alta adresată Comitetului Executiv al FNTDR.

Programul artistic

A urmat apoi un reușit program artistic alcătuit din coruri, recitări, dansuri, etc.

Programul a început cu „Imnul Tineretului", executat de corul FNTDR-ului, după care același ansamblu a executat „Imnul Reconstrucției".

Echipa de dansuri a Atelierelor CFR Nicolina a executat un reușit program de dansuri populare, mult aplaudate de tinerii din sală.

Corul ETACS-ului a executat imnul „Moscova" și „Azi casa ta e țara ta", iar doi tineri au declamat: „Măreția lui Octombrie" și „URSS".

Programul artistic a fost încheiat de echipa de dansuri a Atelierelor CFR Nicolina și frații Breban, care au cântat din acordeon.

OAMENI ȘI FAPTE DIN U. R. S. S.

O stațiune de mașini și tractoare la o altitudine de 1500 metri deasupra nivelului mării.

In regiunile muntoase ale Repulicii Cabardine a fost organizată o nouă stațiune de mașini și tractoare. Ogoarele vor fi deservite de această stațiune care se găsesc la o altitudine de 1000—1500 de metri deasupra nivelului mării. Noua stațiune a primit de pe acum 22 tractoare, 3 combainuri, secerătoare, pluguri, etc.

Un bibliofil renumit dintr'un sat din Siberia

In satul Krasnoisvorsk din regiunea Kaganovici, locuește Nicolae Cornigov, unul din cei mai renumiți bibliofili din Siberia.

Biblioteca sa cuprinde mai mult de 6000 de volume, 15000 de portrete ale oamenilor de artă din toată lumea, 50 de albume și materiale bogate privitoare la istoria Siberiei și la avuțiile populare siberiene.

Cele mai complete și interesante secțiuni ale bibliotecii lui Cornigov sunt: romanele din secolul XVIII, romanele ruse din 1800—1808, Pușkin și contemporanii săi, Arta rusă dela Venetianev până la pictorii contemporani, Istoria literaturii în portrete, ilustrații la literatura rusă și occidentală.

Biblioteca lui Cornigov este folosită pe larg de populația și instituțiile științifice ale regiunii.

Un congres regional al pionerilor la Moscova

In parcul de copii din raionul Djorjinsk din Moscova a avut loc zilele trecute, un congres regional al pionerilor.

Pe stadionul principal al parcului s'au adunat 3500 de pionieri. După paradă, cele mai bune brigăzi au raportat congresului despre succesele obținute în munca lor.

Congresul pionerilor a fost vizitat de părinți, învățători și reprezentanți ai organizațiilor comsomoliste.

Poetul Jarov a vorbit pionerilor despre drumul eroic al Comsomolului.

Lărgirea rețelei cooperativelor din orașul și regiunea Moscovei

Comitetul Executiv al Consiliului Municipal din Moscova a luat hotărârea de a lărgi considerabil rețeaua de cooperative din orașul și regiunea Moscova.

In a doua jumătate a anului curent vor fi deschise la Moscova 40 de cooperative noui. Același număr de cooperative vor fi deschise în centrele industriale din regiunea Moscovei.

Un muzeu consacrat apărării Odesei

La 14 Septembrie a fost inaugurat la Odessa, Muzeul consacrat „apărării orașului. Acest muzeu a fost instalat într'una din cele mai frumoase clădiri ale orașului.

In cele 11 săli ale muzeului au fost adunate numeroase materiale care oglindesc faptele eroice ale apărătorilor Odessei—fotografii, arme fabricate la Odessa, etc.

Rolul și aportul flotei Mării Negre în apărarea Odessei sunt prezentate pe larg

Un oraș al constructorilor de vase fluviale

La Nicolaev, pe malul de Sud al Bugului, unde nu erau înainte decât nisipuri, se construește în prezent un oraș-șantier al constructorilor de vase fluviale.

Zeci de case noui au fost puse la dispoziția muncitorilor și s'a construit un club, o bae comunală și câteva cantine.

In Uzbekistan a început prelucrarea bumbacului din noua recoltă

Fabricile de bumbac din Uzbekistan au început prelucrarea bumbacului brut din noua recoltă.

Fabricile textile din Uniunea Sovietică au primit primele zece vagoane de fire de bumbac.

In urma instalării unui mare număr de mașini noui, producția fabricilor pentru prelucrarea bumbacului, a crescut, anul acesta, cu 8—10 la sută.

Uzinele de uleiuri vegetale din Uzbekistan au început fabricarea uleiului din semințe de bumbac.

Colhoznicii și brigadierii iau parte la lucrările Academiei de științe din Republica Letonă

Ținând să răspândească cât mai mult în masse știința miciurinistă, pentru a o lega cât mai strâns de munca practică a agricultorilor, Academia de Științe din Republica Letonă a organizat, de curând, o sesiune cu totul specială.

Un mare grup de membri ai Academiei s'au deplasat în colhozul „Nakotona" unde a fost organizată această sesiune, la lucrările căreia a luat parte membrii Academiei, președinții colhozurilor, brigadieri, etc.

Abonați-vă la „Opinia"

VALERIE BRIUSOV

VIAȚA NOUĂ

Ciclonul orb ce-a pustiit sub pas
Câmpii și sate, cu pârjol și ceață,
D spare'n zări... Voi, cei ce-ați mai rămas
Sculați-vă de jos spre-o nouă viață!

In preajmă ieșuri, ieșuri din belșug...
Dar nu e timp de jale plângăreață.
Ca să te aperi, treci din nou la plug,
E timp de muncă și de nouă viață!

Mulți sub furtuni au fost și slabi și blegi,
Ce folosim să-i tot mustrăm în față?
La muncă toți cei teferi și întregi,
S'avem ce secera spre-o nouă viață!

Pe multe ușuratice femei,
D stinul le-a schimbat cu-a lui povață...
După furtuni e soarele'n temei
Și strălucește pentru-o nouă viață!

Pe sufletele moarte omenești,
Împroșcă apă vie'n dimineață,
Trezește-le! Nădejdea s'o sădești,
Și însuți crede într'o nouă viață!

Din rusește de
GEORGE LESNEA

Industria sovietică se desvoltă în colțurile cele mai îndepărtate ale Țării Socialismului

(Urmare din pag. I-a)

secetei, plan care odată terminat se asigură un avânt și mai mare economiei sovietice.

Petrol și textile

Extracția de petrol, care înainte era aproape un monopol al Azerbaidjanului și Transcaucaziei unde s'a ajuns la 34.000.000 tone în 1940 față de 9 în 1913, datorită pompelor electrice s'a desvoltat și la Ișimbai (Baskiria), devenit al doilea Baku.

Dar un aport hotărîtor au adus republicele foste înapoiate în industria textilă, care folosește 50 la sută din totalul muncitorilor industriei ușoare. Astfel s'au construit filaturi uriașe la Tașkent, Stalinabad, în Armenia, la Barnaul (Siberia). Calitatea bumbacului în acest timp s'a îmbunătățit, iar producția a crescut de 9 ori.

Pe urmele planului cincinal

Noul plan cincinal care prevede că producția Uzbekistanului să crească cu 89 la sută, iar cea din Kazahastan cu 22 la sută și care asigură desvoltarea industriei energice în Azerbaidjan, crearea industriei de combustibil lichid și sporirea construcțiilor navale în Extremul Orient etc., etc, este o dovadă în plus că U. R. S. S. este un vast organism viu, în care fiecare republică, fiecare cetățean sovietic indiferent de naționalitate are un rol activ și-și vede puse la maximum în valoare resursele.

Asigurând desvoltarea celei mai puternice industrii din lume, U.R.S.S devine tot mai mult puternicul bastion al păcii spre care își îndreaptă ochii toate popoarele din lume, iar industria, care se desvoltă zi de zi, în toate colțurile U. R. S. S., se oglindește bine și în cuvintele lui Kirov:

„Nu mai există pământ care în mâinile îndemânatice ale oamenilor sovietici, să nu poată asigura fericirea omenirei!"

Tentativa burgheză de reînviere a legionarismului

(Urmare din pag. I-a)

Constituția țării;

b) a instigat la înarmare și acțiuni violente pentru a provoca războiul civil în țară;

c) a stabilit legătura cu trădătorul Horia Sima, aflat în străinătate, care a fost în solda nemților, iar acum colaborează cu serviciile de informații ale Statelor imperialiste, cu scopul de a se înțelege cu el în privința sprijinirii din afară a complotului împotriva regimului de democrație populară existent în țară;

d) a sprijinit transmiterea, prin agenții serviciului de informații al armatei americane, de informațiuni militare, politice, economice și altele, referitoare la apărarea și economia Statului și la bugetul țării"...

Iată, așa dar, legionarismul cu metodele lui criminale, ca forță de acțiune a politicienilor burghezi în aventura lor de recâștigare a puterii în Stat. Și iată deasemenea legionarismul ca pion de șah în mâna veroasă a imperialiștilor anglo-americani care urmăresc cu orice chip să aservească din nou țara românească, din punct de vedere politic și economic.

Dacă or mai fi existând elemente nelămurite, au acuma prilejul să înțeleagă că nu se pune în cumpănă democrația populară cu un sol de democrație burgheză. Că se opune democrației populare, muncitoare și constructive, o reînviere a legionarismului în frunte cu Rădescu și Horia Sima, ca paravan al faliților politici din fostele partide „istorice" și vătavi ai imperialismului anglo-american, exploatator, lacom și atâțător la război.

A apăra și dezvolta regimul democrației populare, înseamnă a smulge ultimele rădăcini ale buruenii legionare cultivată de politicienii burghezo-moșieri și de imperialiștii internaționali.

Aceasta este una din concluziile procesului de complot al lui Alex. Popp, Ion Bujoiu și celorlalți, ce se judecă acum la București.

DOCTOR
S. A. DAVID
Boli Interne și de
COPII, BOLI DE FEMEI
Venerice, Sifilis
Blenoragia vindecă radical în 9 ore. (penicilină)
Iași. Str. Costache Negri 3
(colț Elena Doamna)
Cons. 8—12 dim. și 2—9 seara

Informaţiuni

Inspecţie la Casa Asigurărilor Sociale

Zilele acestea, dl. Avram Şerban, directorul Casei Centrale a Asigurărilor Sociale, însoţit de subdirectorul Suceveanu a inspectat Casa Asigurărilor Sociale din Iaşi.

D-sa s'a interesat îndeaproape de nevoile acestei instituţii, asigurând totodată pe conducătorii ei de sprijinul larg al centrului.

In atenţia E. T. A. C. S.-ului

Cetăţenii din stradela Bucşinescu roagă pe dl. director al Uzinei Iaşi să binevoiască a dispune instalarea unui bec, întrucât noaptea este imposibil de mers pe această stradelă care leagă strada Smârdan cu Piaţa Halei.

Călătoria pe C. F. R. a repatriaţilor, prizonierilor şi foştilor deportaţi

— Dispoziţiile pentru călătoria pe c. f. r. a repatriaţilor, prizonierilor, şi foştilor deportaţi cetăţeni români au fost prelungite până la 31 Decembrie 1948. Taxele de transport sunt creditate, potrivit acestor dispoziţii în contul Ministerului de Finanţe.

— S'au luat măsuri pentru întocmirea şi distribuirea permiselor de călătorie pe anul 1949 pentru salariaţii şi pensionarii c. f. r.

Pregătiri pentru asigurarea circulaţiei în timpul iernii

In cadrul pregătirilor pentru circulaţia normală a transporturilor de mărfuri şi călători în cursul iernii, direcţia g-rală C. F. R. a făcut o repartizare a plugurilor de zăpadă cu aburi pentru liniile cele mai expuse înzepezirilor. Aceste pluguri vor patrula incontinuu pe timp de viscol şi ninsoare abundenţă, pe liniile respective.

In raza Direcţiei Regionale Iaşi vor circula două pluguri unul din depoul de domiciliu Bacău şi unul din depoul de domiciliu Iaşi. Deasemeni, va circula şi un plug pe cale largă, pe distanţa Iaşi-Ungheni.

Aprovizionarea pieţii ieşene cu produse lactate

Infiinţarea unor fabrici de unt şi brânză

Societatea comercială „Romlacta" din Bucureşti a luat din timp o serie de măsuri pentru a aproviziona cu produse lactate sucursalele ei din ţară.

Astfel, la Burdujeni, au fost terminate lucrările pentru amenajarea unei fabrici de unt, cu o capacitate de producţie destul de ridicată încât toate sucursalele din Moldova vor putea fi aprovizionate cu unt.

Pentru nevoile pieţei locale, după informaţiile pe care le deţinem, se va putea aduce dela fabrica din Burdujeni o cantitate de 10.000 kg. pe săptămână, cantitate care ar fi mai mult decât suficientă pentru Iaşi.

Aprovizionarea cu brânză

Aceeaşi societate a pus bazele unei fabrici de brânză populară la Gura-Humorului, brânză care va fi prelucrată şi pusă la păstrare în butoaie va fi distribuită pe pieţele de desfacere la un preţ accesibil masselor largi.

Aprovizionarea acestei fabrici cu materii prime va fi asigurată de către resursele bogate în materii prime lactate pe care le posedă regiunile de munte din acele părţi.

Ştirea de mai sus este îmbucurătoare pentru salariaţii ieşeni care vor putea să se aprovizioneze în timpul iernii cu brânză de oaie în acest mod ; determinând astfel ca intenţiile care se întrevăd la unii speculanţi de a specula la maximum acest aliment în timpul iernii să fie frânate şi de preţul convenabil la care va fi vândută brânza produsă de fabrica din Gura-Humorului.

In afară de aceasta, începând de săptămâna viitoare, sucursalele „Romlacta" din localitate vor pune în vânzare diferite produse.

Sindicatul Mixt Artişti, Scriitori, Ziarişti
Iaşi
Resortul Instrumentiştilor

A N U N Ţ

Se aduce la cunoştinţă tuturor celor interesaţi care au nevoe de orchestre pentru bal ori nunţi, etc. în raza oraşului şi judeţului Iaşi că, sunt obligaţi a contracta aceste angajamente numai prin Biroul de Plasare al Resortului Instrumentişti cu sediul în clădirea Consiliului Judeţean, Palatul Traian etajul II camera 31,—între orele 10-13.

Se atrage atenţia tuturor, că orice angajament făcut pe altă cale, nu are nici o valoare. Controlorii Resortului Instrumentişti au dreptul de a ridica aceste orchestre chiar în orele angajamentului.

Preşedinte
I. BABICI
Secretar D. POPOVICI

Străzilor din Iaşi

care aveau denumirea în litere, li s'a schimbat nomenclatura

In şedinţa de Vineri seara a Comisiei Interimare a Municipiului s'au ratificat următoarele noui denumiri de străzi ;

Cartierul RMR (Ciric): Strada A—Tabacului, B.—Tutunari, C— Timişeşti, D.—Amurgului, E—Austrului.

Cartierul Munteni (fost P. Bogdan) A—Ogorului, B—Ioan Roată, C— Semănătorului, D—Agricultori, E—Busuioc, F—Fraţilor, G — Mocanului, H—Bucur, I — Fagului.

Cartierul Crucea Roşie. A—Transilvania, B—Bucovinei, C—Banatului, D—Oteniei, E—Alba-Iulia, F—Rovine, G—Caşin, H—Călugăreni, I—Calafat, I—Nămoloasa, L—Podul Inalt.

Şoseaua Naţională. A—Arges, B—Milcov, C—Jiului, D—Jijia, E—Bahluetului, F—Olt, G—Bistriţa, H—Siret.

Cartierul Griviţa Roşie (fost Trei Calici) A—Dâmboviţa, B—Trotuş, C—Criş, D—Cerna, E—Vămăşoaia, F—Lotului.

Cartierul Galata A—Aluniş, B—Brădeţului, C—Făgetului D—Fluturului E—Frunzei.

Cartierul Tutora: A—Izlaz, B—Proletarului, C—Butnari D—Atelierului, E—Zidari,—F—Primăverii, H—Oţelului, I—Imaşului, M—Teascului.

Cartierul Obreja A—Sborului, B—Moţilor. C—Mărgineni, D—Mistreţului, E—Nisipari, F—Vulturi G — Porumbului H—Ceahlăului, I—Aeroportului, Trancu—Bernard Andrei, Comănescu—Teodor Văscăuţanu.

Judiciare

Restauratorul ieşan Gh. Casian, condamnat la opt luni închisoare corecţională pentru sabotaj economic

Instanţa de sabotaj de pe lângă Tribunalul local în completul d-lor magistrat Cofovanu preşedinte, asistat de asesorii populari Radu Pricop şi N. Popescu, procuror fiind d-na V. Gorgos şi grefier de şedinţă I. Andronic, a condamnat pe restauratorul ieşan Gheorghe Casian din strada Lăpuşneanu la opt luni închisoare corecţională.

Casian s'a făcut vinovat de săvârşirea următoarelor infracţiuni la legea sabotajului economic : n'a redus cu 30 la sută preţurile la alimentele preparate, conform dispoziţiei art. 2 din Decizia Ministerului de Comerţ Nr. 654 | 1948 ; n'a înregistrat la zi în registrul respectiv alimentele introduse în local ; n'a trecut cantitatea şi felurile de alimente consumate de clienţi în bonierile vizate de fisc.

A falsificat cartele de alimente

Instanţa de sabotaj a mai condamnat la câte patru mii lei amendă pe Victor Coman din Iaşi, str. I. Creangă 25 şi pe V. Cazacu din strada Stejar 68.

Coman a falsificat cartelele de alimente N-rele 224327, 544305 şi 563670 trecând pe ele numele altor persoane.

Aceste cartele au fost date spre folosinţă lui V. Cazacu, care le-a utilizat,

Au fabricat mezeluri în mod clandestin

Aceiaş instanţă a mai condamnat la câte patru mii lei amendă pe Leizer Mihel din strada Cupidon 14 şi B. Prosenchin din strada T. Vladimirescu 51 care fabricau mezeluri, fără să posede firmă înscrisă la Camera de Comerţ.

Furt şi vătămare

Parchetul local a deschis acţiune publică, trimiţându-l în judecată cu concluzii de arestare pe Zelea Gh. Balaş din satul Bogdăneşti, comuna Horleşti (Judeţul Iaşi).

Balaş a comis furturi la locuitorii Alex. şi Const. Condurache din acel sat şi a rănit grav cu cuţitul pe locuitorul Pavel Ionescu.

Infiinţarea de servicii de stomatologie

la unele întreprinderi din Iaşi

[Continuare din pagina I-a]

specialişti.

In acest scop au şi fost făcute, pentru început, intervenţiile necesare pentru crearea unor astfel de servicii noi la fabrica „Ţesătura" şi la ETACS.

Orarul de muncă

Orele de muncă ale medicilor care activează în întreprinderi vor fi fixate de comun acord cu comitetul de întreprindere şi direcţie, în conformitate cu prevederile contractului colectiv.

Numele medicilor admişi la revizuire

Comisiunea a trecut apoi la recunoaşterea următorilor medici din întreprinderile ieşene, dându-li-se totodată şi autorizaţia de funcţionare în locurile unde activează, după cum urmează ;

La întreprinderile ETACS-Dr. Vuza Valentin (ginecologie).

La fabrica Ţesătura : M. Moisă (medicină generală), Dr. Florea Maria (gineeologie), Dr. Trufin E.

La fabrica Victoria: Dr. Gaman J. (pediatrie). Dr. Corenblum H. (medicină generală), Dr. Chisel (ginecologie).

Fabrica C. A. M. : Dr. Bogdan (medicină generală), dr. Matuşevschi (stomatologie).

Intreprinderile „Lupta Moldovei" : Dr. M. Schvartzenberg (medicină generală).

Societatea Telefoane : Dr. Segal Artur (medicina generală).

Pensionari ieşeni admişi la revizuire

N. Mihailescu com. Leţcani, E. Biculescu Pd. Iloae, M. Loghin com. Sineşti, E. Popov, A. I. Gagea I. N. Dobre, I. Creţu, V. Economu, toţi din com. Pd. Iloaie, P. Lupu com. Sineşti, E. Alexandrescu Vânători 6, M. Gazalov Greceanu 1, Tutorii orfanilor Calimachi s-dela Niconţă 2, V. Cozinţev Greceanu 1.

G. Pintilie C. Vodă 45, O. Urusu Sf. Andrei 12, O. Ohoţchi Topârceanu 12, N. I. Trofin C. Gălăţii 47, C. Voinescu A. Panu 1, minor def. E. Velnicov Cişmeaua Păcurari 1, M. Efrinova Fătu 3, pr. P. Cecan Ciurea, Gh. Rusu Bucium, M. Gh. Amarandei com. Comarna, P. D. Voinea Bucium, E. V. Cugler Bucium, E. Agapie Pocreca, T. Duţu Bucium, Gr. Stegărescu Spit. Socola, D. Chiţoveanu Pocreaca.

Gh. Popovici-Bucium, D. Puşcaşu-Grajduri, E. Surugiu Pocreaca, Gh. Preduclin-Grajduri, E. Iftode-Pocreaca, N. Gălăţanu-Tomeşti, O. Sincovschi-Bucium, N. C. Daraiean-Bucium, Gh. Fotea-Voineşti, M. Buţu-Pocreaca, Al. Mocanu-Pocreaca, D. Caţa-Bucium, V. Nemţanu-Bucium, Gh. I. Florea-Tomeşti, E. Şalaru-Bucium.

T. Cojocaru Bucium, L. Buzdugan Bucium, D. Humehniou Voineşti, I. Iancu Bucium, Orf. P. Griguţă com. Grajduri, T. D. Burduja Mironeasa, minor E. Pascai Tomeşti, E. P. Chiriac Voineşti. Gh. Soficu Voineşti, C. Ionescu Pocreaca, V. Enea Pocreaca, R. M. Gheorghiu Mogoşeşti, dr. D. Ghiban Voineşti, G. Chirilă Prisacani, I. Pantelimon Bucium, M. Gheorghiu Prisacani, T. Brânzei Ciurea, D. Puşcaşu Grajduri, M. Mihailovici Ciurea, C. Mihailovici Ciurea.

MINISTERUL ARTELOR ŞI INFORMAŢIILOR
Consilieratul Cultural Iaşi

In conformitate cu prevederile legale :

Se pune în vedere că nu mai este permisă arborarea drapelului RPR fără a avea aplicată pe el Stema Republicei Populare Române.

Consilier Cultural
Traian Constantinescu

SE CAUTĂ femei de serviciu pentru instituţie. A se adresa la Ad-ţia Ziarului din str. Cuza Vodă 50.

In urma marelui succes — După cererea generală
Turneul comicului Birlic prezintă încă un singur spectacol
AZI LUNI 1 NOEMBRIE 1948 ora 8 seara
în sala TEATRULUI „TRIANON" cu
„Supeu cu tăta"
Preţuri populare: 150, 100, 40 lei plus taxele
Biletele la Agenţia Teatrală „THALIA", Piaţa Unirei 2, Telefon 2611

Cinematograful „POPULAR"
Soc. Com. de Stat Cinexfilm
Prezintă începând de Luni 1 Noembrie 1948
Un film plin de eroism. Un film care arată vitejia marinarilor sovietici în lupta pentru apărarea patriei
Marinarii depe Baltica
cu B. OHULOV şi I. ZAREEV
Complectare Jurnal O. N. C.

Părinţi

Inscrieţi la timp copiii Dv. la învăţământul de **maşini de scris** (Dactilografia), ce se caută şi se plăteşte bine la toate birourile, asigurând astfel copilului Dv. un viitor onorabil şi cinstit.

Această profesiune intelectuală se poate învăţa de **oricine**, la **orice vârstă** şi cu **oricâte clase** de şcoală. Sunt cursuri pentru începători şi avansaţi. Se acceptă **plată** şi **în rate**. Cursul durează 3 luni, dar se poate învăţa şi în **15 zile**. Se eliberează certificat

Se mai poate învăţa *Stenografia, contabilitatea, corespondenţa, lucrări de birou şi limbi străine ca:* Rusa, Franceza, Germana şi Engleza şi Ebraica.

Se scrie, se copiază şi se traduce orice act, corespondenţă şi literatură din şi în limbile de mai sus.

Sindicaliştii au **reducere**

Se primesc înscrieri zilnic la orice oră la **„Cursul Practic de Steno-dactilografie"** în str. *Muzeelor Nr. 9* (vis-a-vis de Liceul „Oltea Doamna)"

TRIBUNALUL JUD. IAŞI
Secţia 3-a

EXTRACT Nr. 8258

Prin sentinţa civilă Nr. 1849 din 11 Octombrie 1948, s'a recunoscut calitatea de Persoană juridică Asociaţiei Cultivatorilor de sfeclă de zahăr cu sediul în Comuna Tg. Frumos Jud. Iaşi str. Verdeanu 3 care sentinţă rămânând definitivă s'a dispus înscrierea ei în registrul Persoanelor juridice al acestui Tribunal sub Nr. . . . | 1948.

Dat azi 30 Oct. 1948.
Grefier (Indescifrabil)

CAUT două camere şi bucătărie în centru. Adresaţi-vă la administraţia ziarului, sau telefon 2042.

DE INCHIRIAT două camere mari, bune pentru birou, eventual locuinţă, la etaj în strada Ştefan cel Mare A se adresa la ad-ţia ziarului, str Cuza Vodă 52,

CUMPĂR, aragaz complect fără butelie. A se adresa d-lui Tomescu, Sirărie 165.

Abonaţi-vă la OPINIA

Mag. de Stat „Ciocanul"
cumpără ceasuri de control pentru paznici

Provincia

Inaugurarea unui nou magazin de Stat la Vaslui

Intr'un cadru festiv şi în prezenţa reprezentanţilor organizaţiei P.M.R. ai autorităţilor şi a unui public numeros, a avut loc inaugurarea celui de al treilea magazin de stat din localitate : CIOCANUL", sucursala Vaslui a magazinului cu acelaşi nume din Iaşi.

Au luat cuvântul dl. prefect Gh. Mihailescu, director Rantaş din partea regionalei „Ciocanul"-Iaşi, Micu Steinberg preşedintele Camerii de Comerţ, Cohn şi Gutman care an evidenţiat importanţa sectorului economic de Stat pentru îmbunătăţirea traiului celor ce muncesc.

Din partea filialei Vaslui, a luat cuvântul d. director inginer Ilie Braunstein, care a evidenţiat sprijinul dat de URSS pentru relacerea şi desvoltarea economiei noastre.

In numele funcţionarilor intreprinderii, d-sa şi-a luat angajamentul de a depune toate străduinţele pentru bunul mers al magazinului.

Magazinul „Ciocanul", distribue articole de ierărie, unelte agricole, sticlărie, electrice, vopseluri et. Este bine asortat şi din primele ore sa remarcat o afluenţă mare de cumpărători, întrucât se găsesc aproape toate mărfurile necesare şi la preţuri oficiale accesibile.

Institutul de Artă Iaşi face cunoscut următoarele:

Inscrierile pentru examenele de admitere la toate Facultăţile (Muzică, Teatru, Coreografie şi Arte Plastice) se vor face între 1-14 Noembrie 1948, la sediul actualului Conservator din Calea 23 August Nr. 8 pe formulare tip care se găsesc la secretariat.

Nu se vor impune nici un fel de condiţii de studii sau de vârstă, candidaţii putându-se înscrie la orice secţiune *a unei singure facultăţi* urmând ca cei reuşiţi la examenul de admitere, să fie încadraţi în anul corespunzător *al Institutului sau al cursului pregătitor de Muzică şi Coreografie.* care va funcţiona în cadrul Institutului, la toate secţiile.

Taxa de înscriere la examenul de admitere este de lei 300.

Admiterea în Facultăţi se va face în limita locurilor stabilite în ordinea clasificării.

Actele necesare :

1. Extractul de naştere
2. Studii de bază
3. Act de cetăţenie
4. Cazier judiciar (pentru majori).
5. Consimţământul părinţilor (pentru minori)
6. Actul de studii de specialitate.
7. Certificatul de sănătate şi buletinul radioscopic.

In afară de actele arătate, fii de muncitori, fiii de ţărani şi fiii de funcţionari publici sau particulari, vor mai prezenta şi următoarele dovezi :

Fiii de muncitori: adeverinţa Comitetului de întreprindere indicând funcţia şi clasa de încadrare în contractul colectiv al părintelui (cu viza serviciului contabilităţii), sau dovada că, deşi este muncitor, ocupă temporar altă funcţiune.

Fiii de ţărani; adeverinţă semnată de primar şi de notar, din care să rezulte suprafaţa de pământ, proprietatea părintelui sau susţinătorului, cum şi celelalte venituri ale acestora, sau dovada că, deşi ţărani, ocupă temporar altă funcţiune. Adeverinţa va fi vizată de Sindicatul Agricol respectiv.

Fiii de funcţionari publici şi particulari înscrişi în sindicate : dovada dela instituţia respectivă, cuprinzând clasa de încadrare în contractul colectiv sau Statutul Funcţionarilor Publici, a părintelui sau susţinătorului şi viza comitetului de întreprindere sau a sindicatului.

Probele la examenul de admitere vor consta din:

Facultatea de muzică

Proba orală : lectură şi descifraj, elemente de teorie şi armonie, constituţia R.P.R. o probă practică la instrumentul respectiv.

Facultatea de teatru

Proba orală : Limba română, racitare-versuri, lectură (probă), Istoria R.P.R., Constituţia R.P.R.

Proba practică, de memorie şi imaginaţie.

Facultatea de Artă Plastică

O probă de desemn în cărbune.

O probă orală : Constituţia R. P. R.

Facultatea de Coreografie

Proba orală : Elemente de teorie muzicală, Constituţia R. P. R.

Proba practică de : dans naţional. dans de caracter. dans clasic.

Studenţii şi elevii vechi, proveniţi dela Conservatoarele de Stat şi dela Academiile de Arte Frumoase de Stat, se vor reînscrie în viitorul Institut de Artă, înaintând până la 14 Noembrie 1948, secretariatului Conservatorului, o cerere tip, care se găseşte la secretariat.

Odată cu cererea de reînscriere se va achita la casieria Conservatorului pe lângă taxa de reînscriere de lei 300 şi 1 | 3 din taxele impuse studentului sau elevului în anul şcolar 1947-48.

Niciun student nu va putea urma decât o singură facultate a Institutului de Artă şi deasemenea nu va putea urma o altă Facultate dela celelalte Institute sau Universităţi, fiind obligat, în caz de reuşită la examenele de admitere date la alte Facultăţi, să opteze pentru una din ele.

ULTIMELE ŞTIRI

Muncitorimea ieşană a înfierat crimele trădătorilor şi spionilor

Mari meetinguri de protest au avut loc Sâmbătă la : Atelierele C. F. R., Atelierele RATA, Intreprinderile ETACS Textila, Ţesătura, Victoria, Fabrica „23 August", C.A.M., Moara „1 Mai", Sindicatul Sanitar, Arte Grafice, Sindicatul Funcţ Particulari, Justiţia Prefectura, Primăria," Chestura, Ad-ţia Financiară, Sindicatul Mixt, Şantierul Socola, etc. etc. unde vorbitorii au înfierat uneltirile spionilor şi sabotorilor. subliniind importanţa pentru toţi oameni muncii de a-şi întări şi mai mult vigilenţa de clasă, în lupta ce o duc pentru pace, pentru progres, pentru o viaţă mai bună.

S'au trimis moţiuni din toate întreprinderile adresate tribunalului Militar din Bucureşti în care s'a cerut pedeapsa cea mai aspră pentru aceşti trădători de ţară.

ARMATA A PRELUAT administraţia în Grecia fascistă

Starea de asediu înăsprită. - Intervenţia americanilor în criza politică

ATENA 1 (Rador)—Situaţia guvernului monarho-fascist este din ce în ce mai şubredă.

Astfel după cum anunţă Agenţia Reuter, după ce starea de asediu a fost proclamată în întreaga ţară, armata a preluat posturile chee din mâinile autorităţilor civile de pază.

Noi tribunale militare extraordinare au fos înfiinţate.

Agravarea crizei în care se sbate guvernul monarho-fascist şi disensiunile dintre liberali şi populişti indică conform propunerilor lui Venizelos o apropiată lichidare a coaliţiei liberalo-populiste.

Dacă demisia guvernului nu se produce încă, aceasta e datorită presiunii Americanilor, care nu vor să aibă loc asemenea schimbări în timpul discuţiilor de la O.N.U.

CONGRESUL PARTIDULUI COMUNIST AUSTRIAC

Politica de marshalizare a ţării duce la ascuţirea luptei de clasă

VIENA 1 (Rador). — La 29 Octombrie s'a deschis al 14-lea Congres al Partidului Comunist Austriac.

La aceste lucrări iau parte aproape 500 delegaţi, precum şi numeroşi reprezentanţi ai Partidelor Comuniste şi Muncitoreşti din 14 ţări.

Deschizând Congresul deputatul Honner, membru în Comitetul Central al Partidului Comunist a făcut o scurtă trecere în revistă a situaţiei politice din Austria.

El a arătat că politica de marshalizare a ţării duce la ascuţirea luptei de clasă.

Partidul „Popular" şi fruntaşii de dreapta ai Partidului Socialist Austriac aruncă maselе muncitoreşti în mizerie şi foamete şi îngăduе ca o mână de capitalişti să se îmbogăţească pe seama muncitorilor.

Muncitorii austrieci nu mai vor să contribue la îmbogăţirea capitaliştilor din ţară şi din străinătate.

Partidul Comunist Austriac —a adăugat Honner —a ştiut totdeauna să ţie piept duşmanilor săi în lupta dârză fiind forţa de avantgardă a clasei muncitoare din Austria.

El făureşte viitorul poporului austriac şi el sprijină politica de pace a Uniunii Sovietice şi lupta sa împotriva aţâţătorilor la război.

Apoi, s'a dat citire telegramelor de salut a Comitetului Central al Partidului Comunist (bo'şevic) din U.R.S.S., primită cu îndelungi şi entuziaste ovaţii şi prin intonarea „Internaţionalei".

Cum se naţionalizează în Anglia industria fierului şi a oţelului

Un proiect de reformă în favoarea capitaliştilor

LONDRA 1 (Rador). — La Londra a fost dat publicităţii textul „proectului de lege asupra naţionalizării industriei fierului şi oţelului".

Ce reprezintă în realitate acest proect de lege, ne arată faptul că în „Corporaţia fierului şi a oţelului a Marei Britanii" care va fi înfiinţată vor trece 107 din cele 2300 firme, care se ocupă cu extragerea şi topirea minereului de fier, cu fabricarea oţelului şi cu laminatul lui.

In afară de aceasta, proprietarii intreprinderilor naţionalizate vor primi compensaţii la preţul bursei.

In cercurile oficiale se afirmă la 29 Octombrie, că circa 300.000.000 lire sterline vor fi alocate prin compensaţii.

Firmele care extrag până la 5000 tone de minereu sau care produc până la 20.000 tone anual, nu vor fi încadrate în corporaţie, ci vor primi autorizaţia de a-şi continua activitatea.

Firmele care vor intra în corporaţie, îşi vor păstra vechile denumiri, iar vechea lor conducere va continua să-şi îndeplinească funcţiile ea menţinându-şi şi dreptul de control.

Intreprinderile din străinătate care aparţin firmelor engleze, nu sunt supuse prevederilor acestui proect.

Demascând sensul real al acestui proect de lege „Daily Worker" subliniază că el nu este nici pe departe o măsură de naţionalizare reală a industriei fierului şi oţelului.

Şcoli speciale de 2 ani pentru salariaţii din câmpul muncii

Ministerul Invăţământului Public comunică :

In conformitate cu articolul 26 din Legea pentru Reforma Invăţământului s'a dat o decizie (apărută în Monitorul Oficial Nr. 252 din 29 Octombrie 1948), în baza căreia se înfiinţează, pentru oamenii aflaţi în câmpul muncii, şcoli speciale de 2 ani, echivalente cu şcolile medii, cu scopul de a da posibilitate acestora să urmeze studiile în învăţământul superior.

Şcolile speciale de doi ani vor funcţiona în următoarele localităţi : Bucureşti, Cluj, Iaşi.

Pot fi elevi ai acestor şcoli muncitorii care indiferent de şcolaritatea anterioară, îndeplinesc următoarele condiţiuni :

a) Să aibă vârsta de 23 ani împliniţi şi să nu fi depăşit 40 ani ;

b) Să fie propuşi de către serviciul de personal al întreprinderii respective, după recomandarea comitetului de întreprindere ;

c) Să fie declaraţi reuşiţi la examenul de admitere în şcoală.

Examenul de admitere va consta dintr'o probă orală şi o probă scrisă.

Elevii admişi la examen vor fi scoşi din producţie şi vor rămâne interni, pe toată durata —de doi ani — a studiilor, intreprinderea din care fac parte fiind obligată a le plăti salariul pe tot acest timp.

Intreţinerea în şcoală şi internat a elevilor se va face prin contribuţia ministerelor respective.

Şcolile speciale de doi ani vor fi mixte, iar programele analitice vor fi aceleaşi ca şi ale liceelor.

Galileea curăţată în întregime de trupele arabe

TEL-AVIV 1 (Rador).— La Tel-aviv se anunţă oficial că Galileea a fost în întregime curăţată de forţele arabe invadatoare.

Dizolvarea Asociaţiei A. T. F.

Printr'o decizie a Consiliului de Miniştri, a fost dizolvată Asociaţia „Amicele Tinerelor Fete", atât centrala din Bucureşti cât şi din ţară.

Intregul patrimoniu al acestei asociaţii a fost trecut în seama Ministerului Muncii şi Prevederilor sociale.

In Peloponezul liber a fost introdus un regim democrat

SALONIC 1 (Rador).— Postul de radio Grecia Liberă transmite următoarele despre viaţa din Peloponezul liber : Armata democrată a creiat în Peloponez o mare zonă liberă care provoacă nelinişti monarho-fasciştilor. In acest teritoriu armata şi poporul consolidează bazele Greciei demacrate.

Poporul a căpătat posibilitatea auto-guvernării. Alegeri libere au avut loc în 332 sate. Au fost aleşi judecători populari.

Sub conducerea Ministerului Agriculturii, se desfăşoară acţiunea de plantare a copacilor de lămâi şi portocale. Au fost construite şcoli noi. Pentru pregătirea corpului didactic, s'a deschis primul Institut pedagogic. O primă promoţie de profesori au plecat la şcolile care se vor deschide luna aceasta.

Poporul din Peloponez ajută din ce în ce mai mult armata democrată.

Ceace descurajează mai mult pe monarho-fascişti este faptul că Peloponezul aflat în Sudul Greciei nu se găseşte în apropierea frontierei şi astfel afirmaţia monarho-fasciştilor că statele vecine ar ajuta armata democrată se dovedeşte a fi o minciună.

Solemnitatea inaugurării liniei Filiaş-Bumbeşti-Livezeni

Cuvântarea d-lui Gheorghiu-Dej

BUC. 1.— In prezenţa oficialităţilor, şi în entuziasmul unui public imens, s'a inaugurat ieri linia ferată Filiaşi-Bumbeşti-Livezeni.

In numele guvernului a vorbit d. Gh. Gheorghiu-Dej, prim vice-preşedinte al Consiliului şi secretar general al P.M.R.

D-l Gheorghiu-Dej a subliniat faptul că ceia ce statul burghezo-moşieresc n'a putut înfăptui în 25 ani decând se construeşte această linie, s'a realizat numai în 8 luni de către oamenii muncii din R.P.R.

Prin transporturile rapide de cărbuni pe acestă linie, se obţin economii în valoare de peste 300 milioane lei anual.

D-l Gheorghiu-Dej a exprimat recunoştinţă Uniunii Sovietice pentru marele ajutor ce ni l-a dat spre a proceda la reconstrucţia şi propăşirea ţării.

Solemnitatea s'a încheiat prin acordarea decoraţiei „Ordinul muncii" unui număr de muncitori, brigadieri, ingineri şi tehnicieni.

DESBATERILE DIN CONSILIUL DE SECURITATE

asupra proiectului de rezoluţie cu privire la retragerea trupelor evreeşti şi egiptene din Palestina

Cuvântul delegatului sovietic

PARIS 1 (Rador).—In ziua de 29 Octombrie, Consiliul de Securitate a continuat examinarea preoectului de rezoluţie cu privire la retragerea trupelor evrceşti şi egiptene de pe frontul din Palestina.

A luat cuvântul delegatul sovietic Malik carea a rătat că înainte de a adopta o nouă hotărîre asupra aceleaşi chestiuni, ar fi bine ca, Consiliul de Securitate să stabilească dacă hotărîrea anterioară a fost sau nu îndeplinită. După ce a arătat că prima parte a rezoluţiei din 19 „Oct. cu privire la încetarea ostilităţilor din Negev a fost îndeplinită, Malik a declarat că în ce priveşte partea a doua a rezoluţiei din 19 Octombrie a Consiliului de Securitate, parte care prevede examinarea atentă a condiţiilor care ar putea servi ca bază a unor noi negocieri între ambele tabere, ea nu a fost îndeplinită. Nici nu s'au făcut încercări pentru a o îndeplini. După ce a amintit condiţiile enumerate în rezoluţia din 19 Octombrie a Consiliului de Securitate, delegatul sovietic a amintit că reprezentantul statului Israel a cerut Preşedintelui Consiliului de Securitate să precizeze dacă hotărârea din 19 Octombrie a Consiliului trebue înţeleasă în sensul că acele condiţii pe care le formulează ea vor forma subiectul viitoarelor negocieri între cele două părţi, şi că Consiliul de Securitate nu condiţionează rezultatele acestor negocieri de vreuna din aceste chestiuni.

Preşedintele Consiliului de Securitate, Austin a confirmat această interpretare a rezoluţiei, subliniind că el a făcut declaraţii în acest sens, de trei ori până acum.

Totuşi— a continuat Malik, mediatorul interimar Bunche a interpretat această secţiune a rezoluţiei Consiliului de Securitata într'un mod personal şi pornind dela această interpretare proprie, a cerut ambelor tabere să-şi retragă trupele pe poziţiile anterioare accentuând că îndeplinirea acestei cereri de către ambele tabere ar constitui condiţia prealabilă a începerii unor negocieri.

Delegatul sovietic a subliniat că reprezentantul britanic, Cadogan a adoptat aceiaşi atitudine ca a lui Bunche.

Se pune în mod natural problema, a spus Malik, ce a determinat pe Bunche şi Cadogan să atribue acestei rezoluţii un înţeles deosebit de cel stabilit la şedinţa din 19 Oct. a Consiliului de Securitate.

Este clar a declarat Malik că prin hotărîrea sa din 19 Oct., Consiliul de Securitate a determinat baza unor negocieri între cele două părţi.

Dar în loc să discute împreună cu ambele părţi condiţiile formulate în rezoluţi din 19 Octombrie şi să caut să înceapă negocierile, mediatorul a cerut ambelor tabere ca o condiţie necesară începerii acestor negocieri, să-şi retragă trupele lor.

Orice om lipsit de prejudecăţi, va înţelege, luând cunoştinţă de rezoluţia din 19 Octombrie a Consiliului de Securitate, că această acţiune a mediatorului nu este conformă spiritului şi sensului hotărîrii Consiliului şi că nici mediatorul, nici Consiliul de Securitate nu au folosit integral toate posibilităţile unor negocieri între cele două părţi menite să rezolve problemele invite în regiunea Negev şi mai mult, nu au luat nici o măsură în acest sens.

Malik a declarat că, după părerea delegaţiei sovietice, mediatorul având ca bază pentru negocierile între cele două părţi, hotărîrea din 19 Octombrie a Consiliului poate şi trebue să înceapă organizarea acestor negocieri.

Fără a epuiza toate posibilităţile pentru aplicarea hotărîrei anterioare a Consiliului este inutil să se adopte o nouă hotărîre.

Adoptarea unei noui hotărâri, de pildă asupra creerii unei Comisiuni speciale, ar fi potrivnică acestui program, înlăturând condiţiile formulate în el şi complicând şi încurcând din nou chestiunea.

Luând în considerare caracterul incontestabil al argumentelor aduse împotriva acestui proect anglo-chinez şi temându-se de eşuarea lui, delegatul Canadei a venit în ajutorul autorilor acestui proect.

El a propus crearea unui subcomitet, compus din reprezentanţii Angliei, Chinei, Franţei şi Ucrainei care să examineze amendamentele şi adausurile la proectul anglo-chinez, care au fost sau vor fi prezentate.

Această propunere a fost acceptată cu 9 voturi.

Delegaţii URSS şi Ucrainei s'au abţinut.

Citiţi „OPINIA"

REZULTATELE SPORTIVE

Cupa oraşelor

Duminică a continuat în ţară desfăşurarea matchurilor inter-oraşe.

BUC. : Buc.-Tim.	2-0	(0-0)
CLUJ : Cluj-Oradea	3-0	(2-0)
ARAD : Arad-Petroşani	4-1	
TG.-MUREŞ : Tg.-Mureş-Mediaş	3-1	

JUNIORI

Arad-Timişoara	4-2
Petroşani-Craiova	2-2
Tg. Mureş-Mediaş	3-0

ORA 12

S'au încheiat dezbaterile în procesul complotului

Sentinţa se pronunţă mâine, Marţi

BUCUREŞTI 1 — După rechizitoriul procurorilor prin care s'a cerut pedeapsa maximă împotriva tuturor acuzaţilor din procesul de complot, spionaj şi sabotaj, — în tot cursul zilei de ieri s'au dezvoltat pledoariile acuzaţilor.

Pledoariile s'au încheiat aseară.

A urmat repilca procurorului, ; apoi s'a dat acuzaţilor ultimul cuvânt. Toţi şi-au menţinut declaraţiile făcute la instrucţie şi la interogator.

Dezbaterile au fost declarate închise, iar sentinţa se va pronunţa mâine Marţi, la ora 10 şi jumătate dimineaţă.

Apropiata demisie a guvernului monarho-fascist grec

ATENA 1 (Rador). — Ziarele anunţă că Venizelos a declarat că demisia guvernului grec trebue amânată până la reîntoarcerea lui Tsaldaris la încheierea seziunii O. N. U.-ului.

BIBLIOTECA UNIVERSITĂȚII IAȘI

ANUL 40 ...r. 646

ABONAMENTE

Lei 360 : : : : : : : 3 luni
» 5.000 întreprinderi, autorități pe un an

Atelierele tipografice
IAȘI, Str. ȘTEFAN CEL MARE 50-52

4 Pagini 4 Lei

OPINIA

ZIAR POPULAR COTIDIAN

Miercuri 3 Noembrie 1948

Redacția
IAȘI, STR. ȘTEFAN cel MARE Nr. 52
Administrația
IAȘI, STR. CUZA VODA Nr. 50

TELEFOANE:
Redacția (Nr. 1209
(» 1210
Administrația » 2042
Serv. de noapte » 2088

Director C. R. GHIULEA

Trăiască în veci prietenia româno-sovietică!

Săptămâna prieteniei româno-sovietice a fost întâmpinată cu mare entuziasm de oamenii muncii din orașul nostru.

Masiva participare la conferințele organizate cu acest prilej, entuziasmul întrecerilor în fabrici pentru mărirea și îmbunătățirea producției, avântul care a cuprins țărănimea muncitoare pentru ducerea la bun sfârșit a însămânțărilor, toate acestea dovedesc că oamenii muncii din orașul și județul nostru se pregătesc să întâmpine marea sărbătoare a celei de a 31-a aniversare a Revoluției Socialiste, în spiritul moralei proletare, în spiritul muncii.

Caracterul festiv al acestei săptămâni se vede și din ornamentarea sărbătorească a orașului.

Iașul întreg, din dealurile Copoului și până în Tătărași a îmbrăcat haina roșie a luptei, s'a împodobit cu portretele celor ce au făurit Revoluția, celor ce construesc azi comunismul, cu portretele conducătorilor gloriosului Partid Comunist (b) al Uniunii Sovietice.

Dar această săptămână este pentru oamenii muncii din țara noastră și un prilej de a-și însuși bogata experiență sovietică în vederea construirii socialismului în R.P.R., de a-și însuși tehnica, știința și cultura sovietică. 7 Noembrie, azi deschizătoare de drumuri, este una din cele mai măreți sărbători ale poporului muncitor.

Desvelirea monumentului eroilor sovietici dela cimitirul Eternitatea

Desfășurarea solemnității. Cuvântările

Intr'un cadru solemn, a avut loc eri dimineață la cimitirul Eternitatea desvelirea unui monument închinat memoriei eroilor sovietici.

Au luat parte la această solemnitate d-nii ; Calimandric și Petrovici (PMR), deputați C. Nicuță și V. Ionescu, g-ral maior Lucasievici, prefect E. Mazilu, primar A. Paluga și alți reprezentanți ai autorităților civile și militare.

Deasemeni au fost prezente delegații din partea organizațiilor de masse, precum și delegații de muncitori, studenți, militari etc.

Din partea consulatului Sovietic din Iași a participat d. Paleii Ivan Iacovlevici, secretarul Consulatului.

Cuvântul de deschidere

I-a rostit d. deputat C. Nicuță în numele A.R.L.-US-ului, care a spus :

— „Inaugurăm săptămâna prieteniei româno-sovietice, prin inaugurarea monumentului eroilor sovietici.

Inaugurăm astăzi acest monument în onoarea și eterna amintirea eroilor sovietici care s'au jertfit pentru eliberarea popoarelor subjugate de imperialismul cotropitor.

— „Insă, — a spus d. Nicuță, — mai presus decât toate, stă vitejia ostașului sovietic, care dupăce și-a gonit din Patrie dușmanul, a mers mai departe, desrobind astfel popoarele dornice de libertate, popoare încătușate de imperialiști".

Dacă astăzi suntem un popor liber, nu trebue să uităm niciodată că aceasta o datorăm popoarelor sovietice, eroilor armatei sovietice.

In încheere d. deputat Nicuță a arătat însemnătatea prieteniei cu Uniunea Sovietică și importanța pentru construirea socialismului în RPR, a experienței și ajutorului popoarelor sovietice.

După un minut de pioasă reculegere în memoria eroilor sovietici căzuți în luptele pentru eliberare țării noastre, a luat cuvântul din partea armatei d-l căpitan Atanasiu.

Vorbitorul a arătat vitejia ostașilor sovietici pentru eliberarea Patriei lor și a altor popoare de sub jugul cotropitorilor fasciști.

In numele guvernului

a vorbit d. prefect E. Mazilu, care a arătat că guvernul R. P. R. a ridicat acest monument ca recunoștință eroilor Sovietici care s'au sacrificat murind pentru eliberarea poporului român.

A mai luat cuvântul d-l I. Grasu din partea muncitorilor organizați în sindicate, după care delegații muncitori și militari au depus coroane și flori.

Solemnitatea a fost încheiată de d. primar A. Paluga, care în numele Primăriei Municipiului Iași și-a luat angajamentul să îngrijească cimitirul eroilor sovietici.

Săptămâna prieteniei româno-sovietice

Programul de astăzi

In cadrul săptămânii prieteniei româno-sovietice astăzi Marți 2 Noembrie la orele 16 va avea loc în sala Teatrului Național un grandios festival artistic la care își vor da concursul ansamblurile artistice muncitorești CFR gara, ETACS, CAM și UTM.

La orele 20 la Teatrul Național se va reprezenta piesa sovietică „Guvernatorul provinciei".

In U. R. S. S.

Toate naționalitățile

își au școli și manifestări culturale proprii

Lichidarea analfabetismului. Teatre și cinematografe

„Predarea primelor elemente de cultură unui popor, sau unei părți prea mari din el, ar da rezultate mai mult funeste decât utile. Fiul unui țeran, care a învățat retorica ajunge un cetățean nefolositor dacă nu chiar dăunător", spunea în 1824, A. Ș kov, Ministrul Instrucției Publice din Rusia țaristă.

Aceste cuvinte ale unui ministru reacționar oglindesc mentalitatea claselor conducătoare din acea vreme și explică motivele stării jalnice în care se găseau, din punct de vedere cultural, locuitorii Rusiei înainte de Marea Revoluție Socialistă din Octombrie.

Din cele 152 de naționalități, care se aflau pe teritoriul Uniunii Sovietice, numai 30 aveau alfabete și doar câteva posedau un număr restrâns de școli, tolerate ca mijloace de rusificare. In anumite regiuni, mai ales în cele nordice sau extrem orientale, numărul analfabeților se ridica la 90 la sută. Politica de rusificare se aplica în mod sistematic, încercându-se pe toate căile, să se infiltreze ideia că limba rusă e unicul instrument de cultură. Intre guvern și clerul diferitelor naționalități (în deosebi cel musulman) exista un acord tacit, care consta în faptul că în schimbul ajutorului primit din partea guvernului, clerul susținea, în școlile confesionale, regimul țarist.

Lichidarea analfabetismului

„Cel ce nu recunoaște și nu apără egalitatea naționalităților, cel ce nu luptă împotriva diferitelor forme de împilare națională, acela nu numai că nu e marxist dar nu e nici măcar democrat", a spus Lenin.

Incă din 1919, odată cu publicarea decretului pentru lichidarea analfabetismului, s'a început o adevărată campanie pentru răspândirea primelor elemente de cultură în republicile autonome și federale ; în Tadjikistan ca și în Turcmenia, în republica Kirghiză ca și în cea

(Continuare în pag. 2-a)

Poporul a tras învățămintele procesului

Toți oamenii muncii din orașul nostru, au trimis Sâmbătă telegrame Tribunalului Militar ce judecă trădătorii, spionii și sabotorii poporului, în care și-au exprimat indignarea pentru crimele magnaților industriei și rămășițelor legionare și au cerut pedepsirea necruțătoare a dușmanilor lor.

Din textul acestor telegrame se deduce că oamenii muncii din orașul nostru și-au însușit întru totul învățămintele care decurg din acest proces.

Mai întâiu, ei și-au luat angajamentul să-și întărească cât vigilența de clasă, să descopere dușmanii și să-i zdrobească.

Și-au luat apoi angajamentul să-și continue cu și mai mult avânt, sub îndrumarea Partidului Muncitoresc Român, lupta și munca pentru construirea unei orânduiri socialiste în țara noastră.

Ei și-au dat seama că numai muncind, numai luptând pentru consolidarea regimului nostru de democrație populară și pentru construirea unei societăți superioare pot combate cu succes mâna de dușmani care se pun deacurmezișul intereselor lor.

Conștienți că situația grea pe care au suportat-o în timpul inflației a fost înrăutățită de sabotajul patronal, muncitorii și-au luat angajamentul să-și întărească vigilența.

Tribunalul Militar, organ al puterii de stat populare, trebue să împlinească voința poporului de a pedepsi așa cum se cuvine pe acei care ne-au jăcmănit, ne-au trădat, au atentat la viața și fericirea noastră a tuturor.

In cinstea lui 7 Noembrie

Intrecere între serviciile și clinicele Spitalului Central

In cinstea zilei de 7 Noembrie, serviciile și clinicele Spitalului Central din Iași, s'au provocat la o întrecere socialistă.

Pentru controlul, verificarea și aprecierea întrecerilor, s'au constituit 10 comisiuni speciale pentru fiecare din cele 10 puncte ale întrecerii.

Pornind la această întrecere, care va lua sfârșit odată cu sărbătorirea zilei de 7 Noembrie, personalul spitalului și-a luat angajamentul să ducă la bun sfârșit angajamentele luate.

Pentru întrecere s'au fixat următoarele obiective: Punctualitate și conștiinciozitate în muncă, munca voluntară, curățenie și ordine, activitate sindicală, economii de tot felul, alimentația, activitatea depozitului Regional de medicamente și a farmaciei Spit. Central, activitatea profesională a uzinei, atelierului tehnic, atelierului de apă și canal, a atelierelor de tâmplărie și rotărie, de electricitate, de confecții de lengerie și spălătorie.

In jud. Iași, până în prezent

70,3 la sută

din planul de însămânțări a fost realizat

Muncile agricole de toamnă în județul Iași au marcat în săptămâna care a trecut un spor simțitor.

După cum am anunțat anterior, planul de cultură în ceeace privește arătura, a fost acoperit în județul nostru.

Operațiunile de însămânțare au progresat mult în ultimele zile.

Situația pe plăși arată :

In plasa Podul Iloaie s'a însămânțat 6457 ha. (73, 6 la sută din plan) ; în plasa Bucium s'a însămânțat 3783 ha. (73, 1 la sută din plan) ; în plasa Șipote s'a însămânțat 6727 ha. (70,13 la sută din plan) ; în plasa Tg. Frumos s'a însămânțat 5964 ha. (67, 7 la sută din plan) și Copou 5210 ha. (65, 8 la sută din plan).

Suprafața însămânțată în tot județul totalizează 28141 ha. din 40.000 ha. cât prevede planul ; adică s'a însămânțat 70, 3 la sută din planul prevăzut.

In munca din ultimele zile de însămânțări trebue luat exempu dela comunele Dumești care a însămânțat 798 ha. din 734 (deci 110 la sută), Popești 722 ha. din 708 ; Horlești 465 ha. din 452.

Deasemeni Prisacani și Sinești au depășit planul.

Comunele care au rămas în urmă și unde muncile trebuesc intensificate cu toată silința sunt :

Coarnele Caprii unde s'a însămânțat numai 40 la sută din plan ; Cepleniță, Belcești și Țigănași unde s'a realizat deabia între 50 și 55 la sută din plan. Deasemeni, comunele Probota, Erbiceni, Românești, și Costuleni sunt încă codașe.

Planul de însămânțări trebue și poate fi împlinit în tot județul.

Fiecare comună în parte este datoare să-și împlinească planul.

Este o sarcină de onoare a țărănimii muncitoare.

Reportaj extern

Teroarea rasială în Statele Unite

Viața nenorocită a negrilor. Intensificarea opresiunii politice cu prilejul alegerilor prezidențiale

La Washington se află un vestit monument în memoria fostului președinte Abraham Lincoln. Monumentul e alcătuit dintr'un pavilion de marmoră, cu 36 coloane, iar în mijloc se află statuia lui Lincoln, stând pe un fotoliu. Pe ziduri sunt scrise lozinci și sunt pictate diferite scene alegorice, între care o femee reprezentând „adevărul" eliberează un sclav negru-american...

Și tocmai sub statuia lui Lincoln, în subsolul monumentului, s'a sinucis prin spânzurare, zilele acestea, negrul James Walls, ca o demonstrație pentru felul cum sunt „eliberați" negrii în Statele-Unite !

Ziarele n'au scris nimic despre această tragedie care a putut trece neobservată.

*

Viața nenorocită a celor 14 milioane de negri care viețuesc în Statele-Unite, e cunoscută de toată lumea și provoacă indignarea cercurilor civilizate.

In statele din sud e focarul oprimării negrilor, și tot acolo situația politică și administrativă e în mâna partidului „democrat" al d-lui Truman.

In orice împrejurare se pune o adevărată barieră între albi și negri. Chiar în biserică, sunt rezervate bănci speciale pentru negri.

Negrii au autobuze, vagoane de tramvai și de tren aparte, săli de așteptare aparte, fiindu-le strict interzis a sta la un loc cu albii.

In sudul Statelor-Unite, lucrătorii negri sunt plătiți mult mai puțin decât lucrătorii albi, suferind cea mai cruntă exploatare.

*

Un lucru cu deosebire revoltător este felul cum se acordă negrilor asistență medicală.

In spitalele albilor, negrii nu sunt primiți sub nici un cuvânt. Există spitale speciale pentru negri, însă foarte rare.

Deseori, în cazuri de accidente sau în diferite cazuri urgente, pacientul negru trebue transportat la o depărtare de peste 100 km. până la spitalul special al oamenilor de culoare !

Și între timp, mulți pacienți mor pe drum.

*

Educația școlară a copiilor negri nu-i mai bună ca asistența medicală.

In unele state (ca în Mississipi, de pildă) abia un sfert din școlile negrilor sunt instalate în clădiri potrivite. Celelalte școli funcționează în garaje părăsite, în grajduri etc.

Și în orice caz, numărul școlilor este insuficient, așa că numeroși copii negri rămân analfabeți.

*

Viața lucrătorilor negri

(*Continuare în pag. 2-a*)

Astăzi, alegeri în St. Unite

La ora când vor apare aceste rânduri, în Statele Unite ale Americii cetățenii se vor afla în fața urnelor.

Se vor afla în fața urnelor este un fel de a spune, fiindcă, în realitate milioane și milioane de cetățeni americani sunt excluși dela dreptul de vot. Sunt excluși în primul rând, 11.000.000 negri. Sunt excluși apoi vreo 7.000.000 cetățeni care nu au posibilitate să plătească taxele de alegător. Sunt excluși dela acest elementar drept civic peste 3.000000 de cetățeni care nu sunt stabiliți într'o anumită provincie de câțiva ani, sunt excluși toți acei care în ziua alegerilor sunt nevoiți să se deplaseze din localitatea în care trăesc, sunt excluși milioanele de analfabeți pe care îi numără.

Iar dintre acei care au dreptul să se înscrie în listele electorale, peste jumătate nu se prezintă la vot. Nu se prezintă la vot fiindcă sunt constrânși să aleagă un stăpân hrăpăreț și lacom, reprezentant al unei serii de trusturi, sau alt stăpân hrăpăreț și lacom reprezentant al altei serii de trusturi, o bandă de șnapani sau alta.

E drept, pe arena politică americană, a apărut acum un nou partid, un partid care reprezintă interesele masselor largi populare, dornice să-și recâștige libertatea, să apere pacea și securitatea omenirii.

Specific însă pentru mo-

I. L.

(Continuare în pag. 2-a

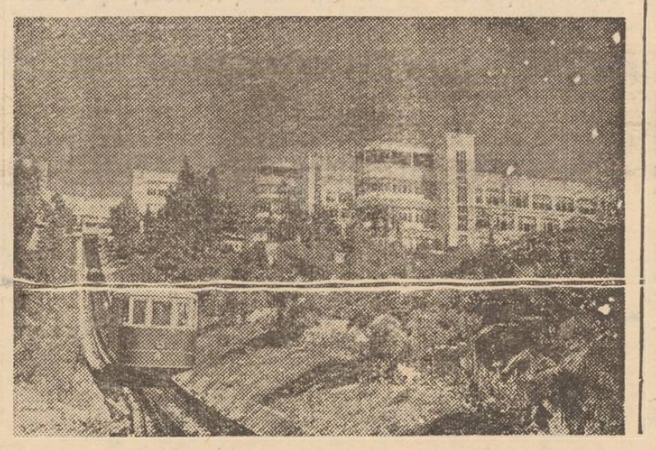

Cartea sovietică

„HANUL"

de Ivan Turgheniev

„Hanul", a cărui traducere românească datorată d-lui prof. S. Sanielevici, o aduce numărul 8 al „Literaturii pentru toți", este una din nuvelele de mari proporții ale lui Ivan Turgheniev.

Editura „Cartea Rusă" oferă cu acest prilej cititorului român, o povestire al cărei ton plin de umanitate și al cărei suflu de generozitate și năzuință spre o lume mai bună și dreaptă îl vor atrage și-l vor cuceri.

„Povestire în scrisori"

de C. FEDIN

Numărul 9 din colecția „Literatura pentru toți" prezintă cititorilor acesteia, seria de schițe reunite de autorul lor, Constantin Fedin, într'un volum ce poartă numele „Povestire în scrisori".

Scrise viu, cele șapte bucăți cuprinse aci, se citesc cu un interes progresiv.

Care este elementul antrenant al acestor schițe? Le insuflețește nota de viață autentică, asupra căreia Constantin Fedin deschide fereastra sa de observator pasionat al aspectelor sufletului omenesc închinat spre retrăirea clipelor frumoase, s'a avântat cu îndrăsneală spre slujirea unei cauze nobile (patria, cultura).

Fedin schițează caracterele cu ușurință și putere de sugestie, din câteva linii sigure și juste. Cu vorbe simple, el trezește ecouri adânci. Finețea analizei sale psihologice capătă o coloratură specială de căldură, datorită dragostei de oameni, care-l călăuzește de-alungul paginilor.

PUNCTE

„Demonul" lui Lermontov

capodopera poeziei romantice ruse a apărut în editura „Cartea Rusă", fiind lansată cu ocazia săptămânii româno-sovietice.

Demonul

este un protest violent al omului încătușat de o societate bazată pe cruenta exploatare a maselor, este un protest violent împotriva țarismului.

Tălmăcirea

poetică a acestei capodopere aparține poetului ieșan George Lesnea.

A apărut

Materialism și Empiriocriticism, opera filosofică a lui Vladimir Ilici Lenin. Lucrarea lui Lenin constitue un pas înainte în adâncirea materialismului dialectic și istoric, deoarece în ea se sintetizează toate cuceririle științifice dela Engels până la el.

Materialism și empiriocriticism

constitue în același timp un model de luptă partinică în filosofie, de gândire militantă, o lecție bogată în învățăminte.

În U.R.S.S. toate naționalitățile își au școli

și manifestări culturale proprii

(Urmare din pag. I-a)

Kazaki, etc.

Greutățile pe care le-a întâmpinat regimul sovietic pentru îndeplinirea acestor reforme au fost mari. El a trebuit, pe de o parte, să pună la îndemâna popoarelor înapoiate, mijloace de cultură (în 1922 s'a creiat un alfabet pentru cele 16 naționalități care trăiau în Extremul-Nord al Uniunii Sovietice) să ridice școli, să le utileze cu material, să creieze cadre didactice, iar pe de altă parte să lupte, împotriva prejudecăților de tot felul care stăvileau progresul și cultura.

Sprijinirea tradiției culturale

Guvernul sovietic nu numai că a dat tot sprijinul său învățământului în limbile naționale, dar a încurajat tradițiile culturale ale republicilor. Iată ce au declarat în 1931, la Congresul Instrucției Generale, reprezentanții Georgiei, Armeniei și Uzbekstanului: Noi nu suntem certați cu trecutul nostru, ci trăim în perfectă armonie națională. Nicăeri nu se respectă și nu se încurajează specificul național mai mult decât în U. R. S. S."

Adânca înțelegere de care a dat dovadă guvernul sovietic, precum și marile ajutoare materiale au făcut posibile actualele realizări pe plan cultural.

Școli și universități

Cele 152 naționalități diferite care trăiesc pe teritoriul U.R.S.S. (unele numărând numai câteva sute de oameni (soioți, aleuți) iar altele milioane întregi (tătari, ucraineni), naționalități care formeaza 26 la suta din totalul populației, se găsesc astăzi în plină înflorire din punct de vedere cultural.

Să luăm numai două exemple:

Uzbekistanul care, înainte avea 99 la sută analfabeți, numără astăzi 292 de școli frecventate de 179.847 elevi, iar Kazahstanul, care se afla într'o situație asemănătoare, are astăzi 439 de școli frecventate de 288.841 elevi. In 1935 în Kazahstan se aflau 77 școli tehnice cu 15.780 de elevi, 7 facultăți muncitorești cu 1915 studenți, 8 școli superioare frecventate de 2824 studenți și 13 școli speciale.

Orice cetățean al Uniunii Sovietice, fie el Kazah, Kalmuk, Buriat-mongol, Armean, Aleut, Eschimos, locuitor al Turkmeniei sau al Tadjikistanului, are la dispoziția sa toate mijloacele de cultură. In consecință, fiecare ins își poate însuși cunoștințe din orice domeniu și locul său în societate nu va depinde decât de aptitudinile și de munca sa.

De bună seamă că rezultatele înfloritoare de astăzi se datoresc guvernului sovietic și Partidului Comunist (bolșevic) care au știut să câștige dragostea tuturor popoarelor aflate pe teritoriul Uniunii Sovietice, dându-le tot ajutorul de care aveau nevoie, respectându-le particularitățile și încurajând creațiile lor specifice.

Cultura popoarelor sovietice

Națiuni care nu cunoșteau decât cântecele transmise din gură în gură și nu aveau încă o limbă scrisă proprie, au căpătat posibilitatea de a-și exprima experiența istorică, obiceiurile, folk-orul și felul de trai pe cele mai înaintate căi artistice.

In majoritatea republicilor naționale, care nu cunoscuseră activitate artistică organizată, s'au înființat imediat după revoluție teatre, reprezentațiile ajungând să se desfășoare în 33 de limbi.

Progresul realizat an de an a dus la crearea a 46 de teatre de la 3 în Georgia, 49 de la 1 în Uzbekistan, 49 de la 2 în Kazahstan, 27 de la 2 în Azerbaidjan. S'au născut teatre și în Karapalkia, Iakuția, la Komisi, și Ciuvași, în Buriat Mongolia.

De curând a fost inaugurat la Horog, în Pamir, cel mai înalt teatru din lume, iar în Iakuția se va construi un teatru care costă 9 milioane de ruble.

Teatre moderne

O tehnică modernă e pusă la dispoziția acestor săli care ating, ca la Frunze (Tadjikistan), 1200 de locuri.

Repertoriul e de cea mai bună calitate și mereu împrospătat prin traduceri îngrijite. Pe această cale un teatru abia înființat din îndepărtatul Altai are în programul său piese atât de actuale cum sunt cele ale lui Simonov, Fadeev și Gorki.

Repertoriul e peste tot de înaltă calitate, dându-se o atenție deosebită clasicilor: Goldoni, Molière, Cervantes, Lope de Vega, dar mai ales lui Shakespeare, din operele căruia au ieșit spectacolele remarcabile: „Regele Lear" la Teatrul Național Tătar; „Othello" la cel Bakir și cel Calmuc: „Romeo și Julieta".

La nivelul ridicat contribuie în mare măsură cadrele, formate fie la Institutul de Stat din Moscova, fie în întinsa rețea de școli artistice superioare, institute teatrale sau conservatoare desvoltate peste tot.

Alteori cei care dirijează viața teatrală națională sunt chiar elevi ai marelui Vahtangov, ca Sara Ișantureva și Hudoiatov, artiști ai poporului care au făcut poporului uzbek cunoștință cu Shakespeare și Calderon.

Și cinematograful

Tot așa în fiecare republică cinematografia are o istorie vie. Georgia, Armenia, Uzbekistan, Azerbaidjan, și-au creat cinematografie proprie după Revoluție—altele abia de curând, cinematografia luând avânt mare chiar în timpul războiului, când s'au creat studiouri la Așhabad și la Alma Ata, unde există și școli de cinematografie, ca și la Taşkent, Tbilisi și Erevan.

In Georgia a atins un nivel matur filmul prin regisorul Ciaureli („Jurământul", „Habarda"), care caută să redea acea unitate a eroismului înălțător cu viața de toate zilele a maselor largi.

„Cinematografia azerbaidjană a înregistrat o mare victorie, încununată cu premiul Stalin, adoptând populara comedie muzicală „Arșin Mal-Alano („Caut nevasta"). Un loc de cinste îl deține și cea armeană, care a dat talente remarcabile ca Amo Bec Nazarov și filme ca „Namus", „Zanghezur" și „Pepo" cu sentimente simple și pure, — filme cunoscute și dincolo de hotarele Uniunii Sovietice.

Și în republicile din Asia Centrală sosesc trenuri încărcate cu peliculă, aparate, substanțe chimice, care ajută la crearea filmelor ce sunt trimise apoi cu avionul sau expresul din studiourile din Taşkent, Așhabad, și Stalinabad.

Munca stăruitoare depusă în Uzbekistan a impus pe regisorul Ginziev, care a turnat o poveste a dragostei ce învinge piedicile prejudecăților: „Dragostea mea nu moare" (Tamir și Zuhra").

Arta republicilor sovietice redă viața reală, întărind cunoașterea dintre popoare, înțelegerea și dragostea, ușurându-le însușirea reciprocă a experienței istorice în lupta dusă pentru progresul omenirii.

Sport

Sub semnul prieteniei româno-sovietice]

Crossul „Să întâmpinăm 7 Noembrie"

a cunoscut un real succes la Iași

Peste 600 de concurenți

Duminică s'a disputat la Iași și în întreaga țară, una dintre cele mai mari competiții de masse cunoscute la noi: Crossul „Să întâmpinăm ziua de 7 Noembrie".

Rostul acestei impozante curse nu a fost să aducă la start într'o întrecere banală, cei mai buni alergători, căci acest lucru se poate produce săptămânal și fără efort.

Rațiunea organizării acestui cross a fost mobilizarea tineretului pentru sport.

Și într'adevăr, în orașul nostru au luat startul nu mai puțin de 600 de tineri, ceeace să recunoaștem este un adevărat record de concurenți.

O asemenea afluență de tineri nu a existat niciodată la noi și această cifră ne arată perspectivele sportului de massă și opera care este dusă pentru ridicarea fizică a tineretului.

Valuri de tineri...

A fost emoționant. Numai astfel poate fi caracterizat cel mai mare cross din activitatea atletismului ieșan.

Când sutele de concurenți ce au luat startul și un iureș nestăvilit de tinerețe s'a îndreptat spre diferite puncte ale orașului, am înțeles că sportul de masse în RPR este o realitate.

...Valuri de sănătate

Vremea noroasă nu a putut împiedica prezentarea la start a concurenților. Nesfârșite erau șirurile alergătorilor, în costume pestrițe de sport, dar cu mândrie purtate, fete și băeți, unii mai îndrăzneți, alții mai sfioși, începători în atletism, sau mai pricepuți, dar toți, ambițioși și entuziaști.

Ei au invadat străzile, cât cuprindeai cu ochii. Năvălea sănătatea, sănătatea a sutelor de tineri și tinere avizi după sport.

*

Rezultatele tehnice propriu zise nu interesează, deoarece scopul inițial al acestei grandioase competiții a fost pur propagandistic.

Și din acest punct de vedere crossul a avut un succes net.

Sub semnul săptămânii prieteniei româno-sovietice!

Dar crossul „Să întâmpinăm ziua de 7 Noembrie" a mai avut și o altă semnificație. El s'a desfășurat sub semnul săptămânii prieteniei româno-sovietice, a prieteniei indestructibile cu marea noastră vecină dela Răsărit, chezășie a progresului tinerei Republici Populare Române, în drum spre socialism.

Crossul desfășurat Duminică a căpătat semnificația unui cald mesaj de prietenie trimis puternicei țări a socialismului creator, bastion al păcii și al luptei antiimperialiste.

Numeroase forfaituri în campionatul de wolley

Sâmbătă și Duminică s'a disputat în localitate cea de-a doua etapă a campionatului de verificare, la wolley-ball. S'au înregistrat următoarele rezultate:

Sâmbătă

Macaby II-C. S. Fiscul: 2-0
Arte Grafice-Macaby III: 2-1

Duminică

CFR II-Lic. Teoretic I: 2-0
CFR I-CSU II: 2-0
Fiscul-Marathon: 2-0
Sporting II-Arte Grafice: 2-0 (forfait)
Macaby I-Sind. Textil: 2-0 (forfait)
CSU I-Sporting I: 2-0
Sporting II-CSU III: 2-0 (forfait).

Macaby-Electrica 3-2

In cadrul campionatului districtual, Macaby a învins Duminică dimineața pe Electrica, leaderul clasamentului, cu 3-2. Albalbaștrii au condus cu 2-0.

Marathon-Arte Grafice Metalochimic: 3-1

Tot în cadrul campionatului districtual, Marathon a dispus de Metalochimic-Arte Grafice cu 3-1.

Echipa de wolley C. F. R. Iași. la Adjud

Echipa de wolley-ball a C. F. R.-ului din Iași va juca Joi la Adjud, în cadrul ceferiadei.

Astăzi, alegeri în Statele Unite

(Continuare din pag. I-a)

ravurile capitaliste este faptul că în Statele Unite străjuite de statuia Libertății, autoritățile, organele statului imperialist, au făcut tot ce le-a stat în putință pentru a împiedica propaganda celui de al treilea partid.

Au fost arestați mai întâi fruntașii Partidului Comunist American, sub pretext că ar vrea să răstoarne guvernul prin violență.

Bande de gangsteri plătiți din visteria statului aveau misiunea specială de a sparge întrunirile progresiste, de a scoate din luptă capii forțelor progresiste.

Această acțiune a fost combinată cu corupția practicată deschis și pe scară largă cu demagogia cea mai desfrânată.

Iată modul în care au fost pregătite alegerile din America.

In aceste condiții de teroare și inegalitate se desfășoară alegerile americane.

Milioane și milioane de oameni sunt împiedicați de a-și exercita drepturile.

Milioane și milioane de americani n'au cuvânt în aceste alegeri. Milioane și milioane de americani vor vota totuși pentru libertatea lor și pentru pacea omenirii.

Vor vota luptând zi de zi împotriva trusturilor și agenților lor politici, împotriva tuturor dușmanilor și atițătorilor la un nou război.

Teroarea rasială în Statele Unite

(Continuare din pagina I-a)

care lucrează la plantațiile de bumbac, e un adevărat calvar.

Pe lângă că negrul e prost plătit și rău hrănit, moșierul alb poate, fără nici un risc, să mutileze sau să ucidă un negru. Tot fără risc, albul poate insulta o femee neagră, sau poate viola o fată neagră.

Linșajul continuă pe scară destul de întinsă, sub supravegherea organizațiilor fasciste „Ku-Klux-Klan", „Cavalerii lui Columb" și altele la fel.

In legătură cu actualele alegeri prezidențiale, arbitrarul politic exercitat asupra negrilor a atins culmea brutalității.

In 7 State, negrii sunt de fapt lipsiți de dreptul de vot, din cauza sumei prea mari a impozitului electoral. Numai puțini negri curajoși se aventurează să voteze, mai ales în Statele din Sud. Dar unii plătesc cu viața îndrăzneala aceasta.

In localitatea Rupert (Georgia), electorii albi, cu prilejul alegerilor primare din vara trecută, au anunțat că primul negru care va îndrăzni să se prezinte la vot va fi ucis. Tânărul negru Yost Snipes nu s'a speriat de amenințare și s'a prezentat la urnă. Peste o săptămână, Sniper a fost omorât cu focuri de armă, iar criminalul n'a pățit nimic!

Regimul de teroare, insultele, asasinatele, exercitate asupra populației negre au ca scop să împiedece pe cei 14 milioane de negri de a-și exercita dreptul cetățenesc cu prilejul alegerilor prezidențiale.

Insă terorismul cel mai sălbatic nu poate izbuti să suprime curentul care mână pe cetățenii negri din Statele-Unite în rândurile acelora care le apără drepturile.

In ciuda tuturor amenințărilor și violențelor, cei mai mulți dintre alegătorii negri sunt alături de partidul progresist al d-lui Wallace care luptă pe față împotriva agresiunii rasiale.

Creionări

Petrache, prietenul meu sportivul

Pe prietenul meu, vecinul de curte, Petru Florescu, sau Petrache cum îl strigăm noi, l-am întâlnit Duminică dimineața în Piața Unirei.

Era desculț și îi cam clănțăneau dinții.

Stăteau alături de el, zeci, sute chiar de tineri, de toate vârstele, cu costume de toate culorile, desculți sau încălțați, dar mândri că participă la o întrecere sportivă.

De Petrache, ce să mai spun! Își bombase pieptul mai ceva ca Ritter.

Deși treburile mă purtau prin alte părți, am rămas ca „suporteur" al lui Petrache.

S'au așezat cu toții la start, cu Petrache în frunte și un foc de pistol, care a cam speriat pe unii din concurenți, a dat plecarea.

Sosirea urma să aibă loc pe după colțul Primăriei. Am fost numai ochi. In frunte nu e Petrache. E altul. Concurenții sosesc mereu, numai Petrache numai vine. In sfârșit iată-l! E al doilea din coadă.

— „Haide, haide Petrache!" Strig eu și el îmi mulțumește zâmbind.

— „Nu-i nimic, lasă Petrache data viitoare ai să ești mai bine"!

Și el nu-i supărat. Petrache înainte bătea țurca pe maidane. Astăzi el este un sportiv. De fapt toată lumea aceia oficială, starterii, cronometorii erau pentru el și sutele de copii, de a căror grijă se ocupă astăzi din ce în ce mai multă lume.

Și pentru ei, pentru viitorii sportivi care vor doborî recordurile, pentru Petrache care a ieșit azi al doilea din coadă dar care mâine va fi poate printr'o muncă serioasă, sprijinită și încurajată campion, se bun bazele unui sănătos sport de masse și în țara noastră, după pilda țării în cinstea căreia a alergat Duminică Petrache.

IGNOTUS

Fapte și oameni din U. R. S. S.

Arhitecții din Leningrad vizitează Poltava în reconstrucție

Vechiul oraș Poltava a fost vizitat de o brigadă de arhitecți din Leningrad, în frunte cu academicianul Katonin.

Brigada arhitecților din Leningrad a examinat planul reconstrucției Poltavei, alegând un loc pitoresc pentru construcția unui grandios stadion.

Poltava renaște rapid. Zeci de case care au fost construite în secolele XVIII și XIX de către vestiții constructori ruși au fost restaurate în prezent.

Editurile și Intreprinderile Grafice din Moscova vor realiza în anul curent o economie de 38.000.000 ruble peste plan

Inspirați de inițiativa patriotică a muncitorilor din uzinele și fabricile din Moscova, cari au început lupta pentru mărirea economiilor, colectivele a 39 de edituri și întreprinderi grafice din Capitala Uniunii Sovietice, vor realiza în anul curent o economie de 38, 29 milioane ruble peste plan.

O economie de 5 milioane ruble va realiza Uniunea de editori și tipografi „Transfeldorixt", 4,5 milioane editura „Scriitorul sovietic", Editura și tipografia militară—2,5 milioane, Editura și tipografia „Tânăra gardă"—2 milioane, Editura „Arta" 2 milioane, etc.

Jubileul scriitorului M. Șolohov

In satul Veșenka, unde locuește și lucrează Mihail Șolohov, laureat al premiului Stalin și deputat al Sovietului Suprem al Uniunei Sovietice, a avut loc sărbătorirea jubileului de 25 de ani de activitate literară a scriitorului.

In sala de festivități a școlii pedagogice s'au adunat cetățenii scriitorului și reprezentanții diferitelor organizații care au adus un salut călduros lui Șolohov.

Secretarul comitetului districtual al Partidului Bolșevic, Serdineov, a ținut o conferință despre cariera scriitorului, după care a urmat un concert al colectivului de artiști amatori din Veșenka.

Un institut pe lângă o uzină în construcție

Pe lângă uzina de automobile, în curs de construcție la Dnepropetrovsk, a fost organizată o secțiune serală a Institutului de industrie metalurgică din Moscova.

Au fost înscriși 600 de tineri muncitori cari vor urma cursurile institutului.

Abonați-vă la OPINIA

Şedinţa festivă, dela Societatea de medici şi naturalişti din localitate

In şedinţa festivă de Sâmbătă 30 Octombrie care a avut loc la sediul Societăţii de medici şi naturalişti, au fost arătate o serie de amănunte interesante privind trecutul acestui for ştiinţific.

Infiinţată încă în anul 1832, datorită concursului direct al fostului guvernator rus al provinciei Moldova din acea vreme, Paul Kiselef, Societatea de medici şi naturalişti, prima societate de acest gen din ţara noastră, a primit şi fonduri importante de încurajare din partea Rusiei.

Un ziar din Petersburg, din acea vreme, relata şi el în anul 1833, la 2 Noembrie, despre autorizaţia de funcţionare şi sprijinul acordat acestei societăţi.

Cum a decurs şedinţa

Prezidiul şedinţei festive a fost format de d-nii rector al Universităţii Prof. Dr. L. Baliff, prof. dr. J. Niţulescu preşedintele societăţii şi prof. Jitaru.

Au luat cuvântul d-nii prof. Niţulescu, Rector Baliff, prof. Gheorghieff din partea judeţenei P. M. R., prof. Duţescu, Dr. Bădărău, delegatul Sindicatului Sanitar, Dr. L. Wasserman, secretarul general al societăţii, şi conferenţiar Constantineanu din partea celor 50 naturalişti primiţi recent în sânul Societăţii.

După ce a expus un scurt istoric al Societăţii, d-l profesor Gheorghieff a făcut unele aprecieri critice asupra muncii, trasând sarcinile de viitor ale membrilor societăţii de medici şi naturalişti, care trebue să-şi însuşească în mod temeinic ştiinţa marxist-leninistă pe care s'o aplice în toate cercetările lor.

La sfârşitul şedinţei, s'a dat cetire numelor noilor membri admişi în rândul Societăţii.

Z. S.

O stradă, în cartierul muncitoresc din Iaşi

în lungime de 1375 metri, refăcută în întregime

O lucrare importantă pe care a săvârşit-o Direcţia Tehnică a Municipiului Iaşi în actuala campanie de lucru este refacerea străzii Ing. Scutaru din cartierul Ilie Pintilie (fost Nicolina),

Strada, care are o întindere de 1375 metri a fost macananizată în întregime; iar trotuarele au fost deasemeni refăcute.

Lucrarea va fi terminată în câteva zile.

*

Lucrările programate de Direcţia Tehnică pentru luna Octombrie s'au realizat în proporţie de aproximativ 80 la sută. Toţi salariaţii acestui serviciu depun eforturi sporite pentru ca, până la 7 Noembrie toate lucrările programate să fie săvârşite.

*

In viitoarea campanie de lucru se va îndeplini şi refacerea Râpei Galbene care în prezent se află deteriorată.

Informaţiuni

Distribuirea zahărului

Zahărul la Iaşi va fi distribuit numai prin magazinul alimentar de Stat Moldova.

Mari cantităţi de mezeluri pentru populaţia ieşană

Fabrica de mezeluri de pe lângă întreprinderile Naţionalizate a Primăriei Municipiului Iaşi are în program fabricarea a câte un vagon de mezeluri atât pe luna Noebmbrie, cât şi pe luna Decembrie 1948

Aceste mezeluri vor fi distribuite prin magazinul alimentar „Moldova" cât şi prin sucursalele sale, ce vor lua fiinţă în curând.

Pensionari ieşeni admişi la revizuire

G. Ibănescu Ciurea, N. Grigoraş Ciurea, P. Gr. Griguţă Grajduri, D. Turcu Grajduri, N. Calancea Ciurea, N. V. Hadârcă Osoi, pr. I. Topală Pocreaca, I. Cracotă Pocreaca, I. A. Hutupoş Costuleni, A. Popa Socola, I. Potângă Bucium, A. Manole Mogoşeşti, M. Manole Voineşti, V. Alexandru Bucium, V. Ionescu Mironeasa.

E. Popa Bucium, C. Tabârnă Osoi, M. Gh. Mustaţă Prisacani, N. Claudin Bucium, E. Baitalog Bucium, V. I. Dimitriu Bucium, E. Ciubotaru Costuleni Şt. Sârbu Osoi. O. Bâsu Poeni, D. Cârneaţă Bucium, M. Gheorghiu Covasna, V. Ababei Poeni, A. Petrescu Prisacani, A. Zup Voineşti, Em. Tupiluş Bucium E. Ioanid Voineşti.

Gh. Pascal Toneşti, P. Ionescu Bucium, A. Zosin Bucium, A. Gheorghiu Costuleni, V. Fasolă Calaraşi 1. T. Gran Decebal 1R, Gh. Nichifor I. Pintilie 60, C. Botez Prapastiei 4, V. Tabaran Păcerilor, I Samandru Ţutora 35, S. Zarojanu Talpalari 6, N. Chiprian I. Creangă 62, I. M. Gheorghiu Şos. Păcurari 15, M. Breviman Vovidenie 2.

I. Comăniţă Bucşinescu 7, E. Michin Bucşinescu 6, C. Chiriac Paladi 11, A. Andriescu M. Eminescu 2, E. Goian Pojârniciei 3, Gh. Patraşcu Canta 61, I. Grigoriu Ghica Vodă 11, S. Voroneanu G. Aievra 2, D. Botezatu Coşbuc 16, M. Barnea Carp 1, I. C. Popa Moldovei 46, Gh. Cordoneanu Alistar 9, V. Popovici Moldovei 7.

O mare cantitate de brânză dosită

Poliţia economică a efectuat în cursul zilei de eri, mai multe controale cu care prilej s'au găsit la brânzarul Bercu Ilie din str. Gh. Dimitrov 165, 21 butoaie cu brânză.

La primele cercetări, susnumitul n'a putut prezenta acte justificative, decât pentru 3 butoaie. Cercetările sunt în curs.

Carnet poliţienesc

Depistarea unui alt depozit de talpă şi piele

In urma unei recente descoperiri, organele poliţiei economice, au reuşit să depisteze un alt depozit de piele şi talpă, în locuinţa numitului Iţic Moise din str. C. Negri Nr. 28.

Cu prilejul percheziţiei efectuată la domiciliul acestuia a fost găsită într'un dulap cu fund dublu, o mare cantitate de piele de antilopă şi talpă. In acelaş dulap „surpriză", s'a mai găsit 100 de franci francezi aur, inele masive şi brăţiri de aur.

In cursul cercetărilor, susnumitul a declarat că toate cele găsite în dulap, aparţin cumnatului său Moses Natan Moise din str. C. Negri 22.

S'a dispus şi arestarea acestuia din urmă, care este un cunoscut recidivist în materie de sabotaj.

Arestat pentru excrocherie

La reclamaţia d-lui Grigore Luceanu din str. Belvedere 45 a fost arestat numitul Gh. Ţurcan din str. Moldovei 50

Acesta din urmă, s'a prezentat acum câtva timp reclamantului, oferindu-se să-i procure 20 de metri pânză şi două perechi de bocanci, în schimbul sumei de 6000 lei. Primind banii Gh. Ţurcan a dispărut. Poliţia a reuşit să-l aresteze eri dimineaţă în piaţa halei, unde tocmai încerca să înşele după acelaş sistem.

S'a dat drept poliţist

A fost arestat individul Sasu Petru din stra-dela Ipsilante 20 şi se află în cercetarea brigăzii judiciare din Chestura poliţiei Iaşi.

Acesta se postase în colţul străzii Gh. Dimitrov şi legitima trecătorii, dându-se drept comisar.

A avut însă ghinionul să ceară legitimaţia unui poliţist care l-a condus la Chestură.

DE INCHIRIAT două camere mari, bune pentru birou, eventual locuinţă, la etaj în strada Ştefan cel Mare A se adresa la ad-ţia ziarului, str Cuza Vodă 52,

Provincia

Ştefăneşti

Activitatea asistenţei sociale U. F. D. R. din Ştefăneşti

Asistenţa Socială pe lângă Org. U.F.D.R. din localitate având ca responsabilă pe D-na farm Eug. Ionescu, duce o activitate plină de roade. Prin resortul Asistenţei U. F. D. R., 3 femei grav bolnave şi sărace, au fost transportate pe cheltuiala organizaţiei la Iaşi unde au fost operate dându-li-se toate îngrijirile necesare.

Tot aşa, de câte ori se prezintă câte un caz grav de boală, sau lipsuri, U. F. D. R-ul ajută cu bunăvoinţă.

Asistenţa Socială U. F. D. R. a mai contribuit prin muncă pe teren şi conferinţe medicale la ridicarea nivelului sanitar al populaţiei.

S. NAT.

Vaslui

„Săptămâna prieteniei româno-sovietice"

Organizaţiile femenine şi tineretul vaslulan se pregătesc cu febrilitate pentru a sărbători săptămâna prieteniei româno-sovietice.

La U. F. D. R.

In ultimile zile s'au ţinut şedinţe plenare în oraş, unde reprezentantele sectoarelor UFDR au ţinut în prezenţa unui public numeros, conferinţe tratând tema „Marea Revoluţie din Octombrie".

De asemenea, în fiecare din cele patru plăşi ale judeţului nostru, s'a conferenţiat despre „Marea Revoluţie Socialistă din Octombrie şi ţărănimea" în prezenţa a sute de săteni şi sătence.

In ziua de 31 Octombrie în cadrul unei plenare a judeţenei UFDR d-na profesoară Elena Simiuc a conferenţiat despre „Femeia în URSS şi aportul femeii în Marea Revoluţie Socialistă din Octombrie".

CAUT două camere şi bucătărie în centru. Adresaţi-vă la administraţia ziarului, sau telefon 2042,

C. D. E.-Iaşi
Sâmbătă 6 Noemb. 1948
ora 8 seara
va avea loc
în saloanele Comunităţii Evreilor din Iaşi str. Anastasie Panu 11 (Steaua)
O serată artistică-literară
urmată de dans
Invitaţiile se pot ridica de la sediul Comitetului Democrat Evreesc din str Ştefan cel Mare Nr. 40

DOCTOR
S. A. DAVID
Boli Interne şi de COPII, BOLI DE FEMEI
Venerice, Sifilis
Blenoragia vindecă radical în 9 ore. (penicilină)
Iaşi. Str. Costache Negri 3
(colţ Elena Doamna)
Cons. 8—12 dim. şi 2—9 seara

PIERDUT buletinul populaţiei pe numele Lucia Onţoi zis Isvoranu Str-dela Langa 9 Iaşi. O declar nulă.

TRAIASCA PRIETENIA ROMÂNO-SOVIETICA
Cinematograful „PHOENIX" S. A. SOVROMFILM
prezintă începând de Luni 1 Noembrie 1948
o realizare excepţională Sovietică
Vulturul Mărilor
cu:
I. Pereverzev, A. Fiat şi L. Kamit
Complectare Jurnal O.N.C.

TRAIASCA PRIETENIA ROMANO-SOVIETICA
CINEMA „SIDOLI" S. A. SOVROMFILM
prezintă
un film impresionant Sovietic
Aşteaptă-mă
cu:
B. Blinov, V. Serova şi M. Nasvanov
Complectare Jurnal O. N. C. Nr. 42

Cinematograful „POPULAR"
Soc. Com. de Stat Cinexfilm
Prezintă începând de Luni 1 Noembrie 1948
Un film plin de eroism. Un film care arată vitejia marinarilor sovietici în lupta pentru apărarea patriei
Marinarii depe Baltica
cu B. OHULOV şi I. ZAREEV
Complectare Jurnal O. N. C.

Cu prilejul Săptămânei prieteniei
Româno-Sovietice (1-7 Noemb.)
Cinematografele S. A. Sovromfilm
SIDOLI ŞI PHOENIX
anunţă pe membrii
A. R. L. U. Ş.-ului
că pe baza legitimaţiei beneficiază de reducere (2 pe un bilet)

Filarmonica de Stat „Moldova"
Sala Teatrului Naţional
DUMINICĂ 14 NOEMBRIE 1948,
ora 11 dim. precis
Concert Simfonic Extraordinar
de muzică rusă
Dirijor: *Maestrul Jean Bobescu*, dirijor al Operei de Stat Bucureşti; Solist: *Virgil Popp* concert-maestru al Operei de Stat Bucureşti
PROGRAM:
1. Rimski-Korsakov: Scheherazada
2. Glazunov: Concert pentru vioară şi orchestră solist Virgil Popp
3. Ginka: Ruslan şi Ludmila
Preţul locurilor: Lei 100, 80, 60, 40 inclusiv taxele legale. Biletele la agenţia „Thalia"

Serviciul Sanitar al Jud. Iaşi
PUBLICAŢIE
Se aduce la cunoştinţa celor interesaţi că în ziua de Joi 4 Noemvrie 1948 orele 10 dimineaţa va avea loc o licitaţie publică pentru vânzarea prin bună învoială a următoarelor materiale de ambalaj:
24 butoaie de lemn pentru materiale uscate
126 butoae de carton cu capace de metal
300 cutii de carton diferite mărimi.
2240 cutii de tablă diferite mărimi.
Doritorii se vor prezenta pentru licitaţie la Serviciul Sanitar al Judeţului Iaşi în str. Ştefan cel Mare Nr. 38 etaj, la biroul Oficiului de Ocrotire.
Medic Şef al Judeţului Iaşi
Dr. I. SPĂNU

Părinţi

Inscrieţi la timp copiii Dv. la învăţământul de **maşini de scris** (Dactilografia), ce se caută şi se plăteşte bine la toate birourile, asigurând astfel copilului Dv. un viitor onorabil şi cinstit.

Această profesiune intelectuală se poate învăţa de **oricine**, la **orice vârstă** şi cu **oricâte clase** de şcoală. Sunt cursuri pentru începători şi avansaţi. Se acceptă **plată şi în rate.** Cursul durează 3 luni, dar se poate învăţa şi în **15 zile.** Se eliberează certificat

Se mai poate învăţa *Stenografia, contabilitatea, corespondenţa, lucrări de birou şi limbi străine ca:* Rusa, Franceza, Germana şi Engleza şi Ebraica.

Se scrie, se copiază şi se traduce orice act, corespondenţă şi literatură din şi în limbile de mai sus.

Sindicaliştii au **reducere**

Se primesc înscrieri zilnic la orice oră la **„Cursul Practic de Steno-dactilografie"** în str. *Muzelor Nr. 9* (vis-a-vis de Liceul „Oltea Doamna)"

CUMPĂR casă liberă imediat centru 4 — 5 camere, bae. Adresaţi G. Emanoilă Săulescu 10.

PIERDUT Cartea de Muncă No. 0293746 pe numele Dănilă Gheorghe. O declar nulă.

Institutul de Artă Iaşi
face cunoscut următoarele:

Inscrierile pentru examenele de admitere la toate Facultăţile (Muzică, Teatru, Coreografie şi Arte Plastice) se vor face între 1-14 Noembrie 1948, la sediul actualului Conservator din Calea 23 August Nr. 8 pe formulare tip care se găsesc la secretariat.

Nu se vor impune nici un fel de condiţii de studii sau de vârstă, candidaţii putându-se inscrie la orice secţiune *a unei singure facultăţi* urmând ca cei reuşiţi la examenul de admitere, să fie încadraţi în anul corespunzător *al Institutului sau al cursului pregătitor de Muzică şi Coreografie.* care va funcţiona în cadrul Institutului, la toate secţiile.

Taxa de înscriere la examenul de admitere este de lei 300.

Admiterea în Facultăţi se va face în limita locurilor stabilite în ordinea clasificării.

Actele necesare:

1. Extractul de naştere
2. Studii de bază
3. Act de cetăţenie
4. Cazier judiciar (pentru majori).
5. Consimţământul părinţilor (pentru minori)
6. Actul de studii de specialitate.
7. Certificatul de sănătate şi buletinul radioscopic.

In afară de actele arătate, fii de muncitori, fiii de ţărani şi fiii de funcţionari publici sau particulari, vor mai prezenta şi următoarele dovezi:

Fiii de muncitori: adeverinţa Comitetului de întreprindere indicând funcţia şi clasa de încadrare în contractul colectiv al părintelui (cu viza serviciului contabilităţii), sau dovada că, deşi este muncitor, ocupă temporar altă funcţiune.

Fiii de ţărani; adeverinţă semnată de primar şi de notar, din care să rezulte suprafaţa de pământ, proprietatea părintelui sau susţinătorului, cum şi celelalte venituri ale acestora, sau dovada că, deşi ţărani, ocupă temporar altă funcţiune. Adeverinţa va fi vizată de Sindicatul Agricol respectiv.

Fiii de funcţionari publici şi particulari înscrişi în sindicate; dovada dela instituţia respectivă, cuprinzând clasa de încadrare în contractul colectiv sau Statutul Funcţionarilor Publici, a părintelui sau susţinătorului şi viza comitetului de întreprindere sau a sindicatului.

Probele la examenul de admitere vor consta din:

Facultatea de muzică

Proba orală: lectură şi descifraj, elemente de teorie şi armonie, constituţia R.P.R. o probă practică la instrumentul respectiv.

Facultatea de teatru

Proba orală: Limba română, racitare-versuri, lectură (probă), Istoria R.P.R., Constituţia R.P.R.

Proba practică, de memorie şi imaginaţie.

Facultatea de Coreografie

Proba orală: Elemente de teorie muzicală, Constituţia R. P. R.

Proba practică de: dans naţional. dans de caracter, dans clasic.

Studenţii şi elevii vechi, proveniţi dela Conservatoarele de Stat şi dela Academiile de Arte Frumoase de Stat, se vor reînscrie în viitorul Institut de Artă, înaintând până la 14 Noembrie 1948, secretariatului Conservatorului, o cerere tip, care se găseşte la secretariat.

Odată cu cererea de reînscriere se va achita la casieria Conservatorului pe lângă taxa de reînscriere de lei 300 şi 1|3 din taxele impuse studentului sau elevului în anul şcolar 1947-48.

Niciun student nu va putea urma decât o singură facultate a Institutului de Artă şi deasemenea nu va putea urma o altă Facultate dela celelalte Institute sau Universităţi, fiind obligat, în caz de reuşită la examenele de admitere date la alte Facultăţi, să opteze pentru una din ele.

DOCTOR
A. ABERMANN
Medic de Spital
SPECIALIST în BOLI de COPII şi SUGARI
Iaşi, str. Gh. Dimitrov 30
(fost. I. C. Brătianu)
Consult 8-10 a.m. 3-6 p.m.

ULTIMELE ȘTIRI

Anglo-americanii
exercită presiuni asupra țărilor scandinave
pentru a le îngloba în „Blocul Atlanticului“

STOKHOLM 2 (Rador). Presa suedeză publică dări de seamă arătând că puterile anglo-saxone continuă să exercite presiuni asupra țărilor scandinave, pentru a le constrânge să se alăture „blocului atlanticului“ care ia ființă acuma.

După cum anunță ziarul „Morgen“, cercurile bine informate britanice, precum și cercurile diplomatice americane din Paris au declarat că este probabil ca Norvegia și Danemarca să se alăture pactului atlantic.

„Această declarație, subliniază ziarul, a fost o surpriză pentru delegațiile țărilor scandinave la ONU, provocându-le oarecare alarmă“.

Se stabilise ca nici Norvegia și nici Danemarca să nu încheie un acord până ce nu vor lua sfârșit negocierile dintre țările scandinave privitoare la chestiunea apărării.

Aceste negocieri, sunt duse actualmente conform dorinții guvernului suedez de a creia, în caz de război, un bloc defensiv „bazat pe neutralitate“.

La 30 Octombrie diplomații puterilor occidentale, au confirmat că, în ciuda aranjamentului mai sus menționat, Norvegia și Danemarca au și hotărît să se alăture la „pactul atlantic“.

Artiști sovietici în București

BUCUREȘTI 2 (Rador). In ziua de 1 Noembrie a sosit pe aerodromul Băneasa, venind dela Moscova, un grup de artiști sovietici.

— La Iași, cursurile școlii de infirmiere vor începe în ziua de 15 Noembrie, în localul școlii din strada N. Gane.

Teroarea fascistă
se intensifică în Japonia
cu concursul autorităților americane

Tokio 2 (Rador). — Clica conducătoare Japoneză și protectorii ei americani au intensificat în ultimul timp ofensiva împotriva drepturilor democratice și împotriva organizațiilor democratice ale poporului.

In ziua de 20 Octombrie Satodzi Sito, membru în Comitetul Central al Partidului Comunist Japonez, a fost condamnat de Tribunalul militar la patru ani închisoare și muncă silnică pe viață pentru faptul de a fi declarat în public că americanii exportează orez din Japonia.

In ziua de 21 Octombrie, din ordinul parchetului, a fost arestat la Nügata, Hakamada, deasemenea membru al Comitetului Central al Partidului Comunist Japonez.

Numeroși fruntași sindicali au fost arestați în ultimile zile pentru culpe iluzorii.

Mișcarea coreenilor din Japonia în sprijinul Republicii Populare a Coreei, este deasemenea oprimată.

Toate aceste fapte precum și ordonanțele care au fost date în unele județe pentru menținerea ordinei publice și care interzic democrațiile, propunerea pentru crearea unei „Comisii“ pentru cercetarea activității anti-japoneze, etc., dovedesc că cercurile conducătoare japoneze, având sprijinul direct al autorităților de ocupație, continuă să meargă pe linia fascismului.

Este semnificativ faptul că Jo h da în primul său interview acordat reprezentanților presei străine, a declarat că pentru menținerea ordinei este necesar ca trupele americane să mai rămână în Japonia.

Noi localități au fost eliberate
de armata democrată grecească

GRECIA LIBERA 2 (Rador) — Postul de Radio Grecia Liberă anunță că la 21 Octombrie unități ale armatei democrate din regiunea Luc de lângă Elikon, au respins atacurile unor puternice formațiuni monarho-fasciste.

In aceiași noapte, unități ale unei divizii din armata democrată au atacat baza monarho-fascistă dela Stilida și în ciuda unei rezistențe înverșunate, au pătruns în centrul orașului.

Alte unități ale armatei democrate au interceptat întăririle trimise de monarho-fasciști garnizoanei din Stilida.

Unitățile brigadei a 20-a a armatei democrate, operând în Macedonia centrală, au dat mai multe atacuri împotriva forțelor monarho-fasciste în perioada dintre 21-23 Octombrie.

In Tracia Occidentală unitățile armatei democrate au atacat orașul Didimgtikon și au eliberat alte două localități.

Solemnitatea
dela Teatrul Național din Iași pentru inaugurarea săptămânii prieteniei româno-sovietice

In cursul zilei de eri după amiază în sala Teatrului Național a avut loc festivitatea inaugurării Săptămânii Prieteniei Româno-Sovietice. După ce Filarmonica Moldova împreună cu Corala Moldovei a executat Imnul Sovietic și Imnul Republicii Populare Române, a conferențiat prof. Constantin Nicuță, deputat despre prietenia româno-sovietică.

După ce a arătat semnificația adâncă a prieteniei poporului nostru cu popoarele sovietice, stăruind asupra faptului că Armata Sovietică ne-a eliberat țara de sub jugul fascist și ne-a acordat un important ajutor pe toate tărâmurile, conferențiarul a subliniat că prietenia noastră nu se manifestă pentru un popor oarecare, ci pentru un grup de popoare care au făurit socialismul.

In continuare, prof. C. Nicuță a arătat importanța Marii Revoluții Socialiste din Octombrie. După care, vorbind mai departe despre mărețul exemplu de construire a orânduirii socialiste oferit de U. R. S. S., a prezentat prietenia cu popoarele sovietice drept atașamentul nostru la lupta dusă astăzi în întreaga lume de forțele progresului și ale păcii împotriva imperialiștilor aflați la un nou război.

A urmat un bogat program artistic susținut de Filarmonica Moldova care, sub conducerea d-lui prof. Achim Stoia, a executat Simfonia 1812 de Ceaikowski și Rapsodia în la major de G Enescu, precum și de către Corala Moldovei.

La festivitatea inaugurării Săptămânii Prieteniei Româno-Sovietice a participat un numeros public care a dovedit și cu acest prilej mărea dragoste cu care toți cei ce muncesc înțeleg să cinstească prietenia cu Marea Țară a Socialismului.

Muncitorii elvețieni
sprijină lupta greviștilor francezi, trimițând alimente

GENEVA 2 (Rador).— Ziarul „Vorwaerts“, anunță că partidul Muncitoresc Elvețian, trimite alimente minierilor greviști francezi.

In cadrul unui meeting al partidului Muncitoresc, care a avut loc la Zuerich, s'au colectat bani pentru a se cumpăra alimente destinate greviștilor francezi și familiilor lor.

Minierii francezi mulțumesc tovarășilor lor italieni

Roma 2 (Rador).—Biroul de presă al Confederației Generale a Muncii din Italia anunță că secretarul general al Federației Franceze a Minierilor, Daguet, a adresat o scrisoare secretarului general al Confederației Generale a Muncii din Italia, De Vittorio, în care se spune: „în numele greviștilor minieri care se află în grevă și în numele tuturor muncitorilor din Franța, vă mulțumim pentru solidaritatea pe care ne-au arătat-o minierii și oamenii muncii din Italia.

Aducem deasemenea mulțumiri Confederației Generale a Muncii din Italia pentru ajutorul moral și material acordat clasei muncitoare din Franța, care se află în plină luptă“.

Săptămâna prieteniei româno-sovietice

Rezultatele crossului
„Să întâmpinăm 7 Noembrie“ dela Iași

Iată rezultatele marelui cross „Să întărim ziua de 7 Noembrie“ disputat Duminică 31 Octombrie la Iași, în cadrul săptămânii prieteniei româno-sovietice:

Au luat startul 635 tineri, după cum urmează:

Fete până la 16 ani — 111 concurente.

Fete peste 16 ani — 55 concurente.

Băeți până la 14 ani — 175 concurenți.

Băeți între 14-18 ani — 233 concurenți.

Băeți peste 18 ani — 61 concurenți.

Fete sub 16 ani

Radu Silvia: 1'36"
Sandu Olga: 1'37"8
Grigorov N.: 1'39"

Fete peste 16 ani

Cereescu F.: 1'48"
Sandu Dorina: 1'48"2
Enăchescu E.: 1'49"

Băeți sub 14 ani

1. Bumbică Const.; 1'28"
2. Ungureanu P.: 1'31"
3. Hutnoaiei V.: 1'32"

Băeți între 14-18 ani

1. Niniteanu C.: 6'15'8
2. Tonea V.: 6'18"
3. Păntea V.: 6'22"

Băeți peste 18 ani

1. Pit. Stoian Fl.: 8'52"
2. Sold. Zbarcea Ion: 9'7"
3. Sold. Buzdugan Gh. 9'9"

Primul match de hand-ball la Iași

Luni după amiază s'a disputat pentru prima oară în orașul nostru, un match de hand-ball.

Jocul s'a disputat între Liceul Teoretic și Electrica. Viu, spectaculos, dar mai ales aprig disputat, matchul s'a terminat cu victoria liceenilor, la scorul de 5-3.

DESCHIDEREA EXPOZIȚIEI
„Prietenia româno-sovietică“

BUCUREȘTI 2 (Rador). — Eri 1 Noembrie a avut loc într'un cadru festiv deschiderea expoziției „Prietenia Româno-Sovietică“.

Primele panouri ale expoziției înfățișează imaginile luptelor glorioasei armatei sovietice, proclamația lui V. M. Molotov, cu ocazia intrării armatelor eliberatoare în țară, unitățile de tancuri sovieticr, fugărind dușmanu înfrânt, participarea trupelor române la lupta împotriva cotropitorilor nemți, imagini din această luptă comună.

Un vast panou ilustrează apoi aspecte ale ajutorului și sprijinu'ui neprecupețit, primit din partea Uniunii Sovietice pentru refacerea țării, fotografiile subliniind roadele acordului comercial și înființarea societăților sovieto-române. Sunt apoi expuse imaginii dela conferința păcii, fotografiile ilustrează ajutorul primit dela URSS ajutor hotărîtor în reconstrucția economică a țării, în consolidarea independenței, în construirea bazelor socialismului: un muncitor la strunguri sovietice, prelucrarea bumbacului sovietic, descărcarea cablurilor venite din U.R.S.S. a automobilelor.

U. N. S. R.

Secția profesională

ANUNȚ

Se aduce la cunoștința bacalaureaților că U. N. S. R. a deschis pe data de 1 Noembrie 1948 un curs de pregătire pentru examenul de admitere la Facultatea de Litere având următorul orar, în fiecare zi:

Româna 8-9: Istoria 9-10; Limbi moderne 10-11; Latina 11-12; Filosofia 4-5.

Inscrierile se fac la U. N. S. R. secția profesională dela 12-13 și 19-20.

Abonați-vă la „Opinia“

ORA 12

FESTIVITATEA
dela Casa prieteniei româno-sovietice din București
Conferința d-lui I. Chișinevschi

BUCUREȘTI 2 (Rador). — Aseară a avut loc la Casa Prieteniei Româno-Sovietice sub egida „Comitetului Național pentru sărbătorirea prieteniei româno-sovietice“ conferința d-lui I. Chișinevschi, secretar al P. M. R. despre „Experiența istorică universală a popoarelor sovietice și însemnătatea ei pentru dezvoltarea Republicii Populare Române“.

Au participat la această conferință d-nii Teohari Georgescu, Ștefan Voitec, precum și alți membri ai Guvernului, membri ai C. C. al P. M. R. delegații străini la congresul ARLUS, personalități din câmpul artei și științei, precum și numeroși muncitori, militari, studenți, etc,

Dl. I. Chișinevschi a arătat că Marea Revoluție Socialistă din Octombrie a dus pentru prima oară în istoria omenirii la cucerirea puterii politice de către proletariat și la construirea societății socialiste fără de clase. Partidul lui Lenin și Stalin a arătat clasei muncitoare din lumea întreagă căile și mijloacele care duc la victorie.

Experiența gloriosului Partid Bolșevic și a construirii socialismului în Uniunea Sovietică are importanță istorică internațională, căci este izvorul cel mai prețios de învățăminte pentru partidele Comuniste și Muncitorești din toate țările a căror însușire este condiția de bază pentru cucerirea puterii de către clasa muncitoare și construirea socialismului.

Telegrama trimisă Generalissimului Stalin
de cel de al II-lea Congres General ARLUS

Generalissimului Iosif Visarionovici Stalin

Kremlin

Al II-lea Congres General A. R. L. U. S. întrunit la București în zilele de 29—31 Octombrie 1948, trimite Marelui Conducător al popoarelor, Generalissimului Iosif Visarionovici Stalin, salutul său cât mai fierbinte, întreaga sa dragoste și recunoștință.

In convingerea sa profundă că de întărirea și dezvoltarea prieteniei sovieto-române este strâns legat viitorul poporului român, A. R. L. U. S., în cei patru ani de existență a dus o muncă stăruitoare pentru consolidarea acestei prietenii, astăzi adânc înrădăcinată în massele largi populare din țara noastră. Muncitorii și țăranii din orașe și de pe ogoare, funcționari și elevi, studenți, intelectuali, militari, bărbați și femei, toate naționalitățile din R. P. R. își manifestă nemărginita lor iubire față de Uniunea Sovietică Marea țară a socialismului, țara cu cea mai avansată cultură, care luptă cu dârzenie în fruntea forțelor păcii și democrației și își manifestă dragostea și admirația față de genialul ei conducător spre care sunt îndreptate speranțele tuturor popoarelor iubitoare de libertate,

Poporul român este conștient că sprijinul și prietenia Uniunii Sovietice este acea forță gigantică pe care se sprijină Republica Populară Română, în lupta și munca ei pentru bunăstare, pentru un viitor fericit, pentru socialism.

ARLUS, care a devenit o mare organizație de masse, duce o muncă intensă în rândurile poporului român, făcându-i cunoscute mărețele realizări ale Uniunii Sovietice, rolul istoric mondial al Marii Revoluții Socialiste din Octombrie care a deschis o nouă epocă pentru omenire, cât și lupta URSS pentru pace și democrație, împotriva imperialiștilor aflați la un nou război.

Poporul român își exprimă nemărginita sa dragoste față de popoarele sovietice, față de Marele Partid Comunist (Bolșevic) din URSS și față de Genialul Conducător al popoarelor ce luptă pentru pace, democrație și progres, Iosif Visarionovici Stalin.

Trăiască prietenia Româno-Sovietică, chezășia viitorului fericit al poporului român!

BIBLIOTECA UNIVERSITĂȚII IAȘI

ANUL 40 Nr. 647

ABONAMENTE

Lei 360 : : : : : : : 3 luni
» 5.000 Intreprinderi, autorități pe un an

Atelierele tipografice
IAȘI, Str. ȘTEFAN CEL MARE 50-52

4 Pagini 4 Lei

OPINIA

ZIAR POPULAR COTIDIAN

Joi 4 Noembrie 1948

Redacția
IAȘI, STR. ȘTEFAN cel MARE Nr. 2
Administrația
IAȘI, STR. CUZA VODA Nr. 50

TELEFOANE:
Redacția . . (Nr. 1209 (» 1210
Administrația . . . 2042
Serv. de noapte . . 2083

Director C. R. GHIULEA

Pe marginea Congresului A. R. L. U. S.-ului

Cel de al doilea Congres ARLUS a constituit o dovadă elocventă a faptului că ideea prieteniei româno-sovietice a cucerit masele largi populare. Creșterea numărului activiștilor arlusiști în rândul țărănimei muncitoare, fapt pe care — pe bună dreptate — l-a subliniat dl. Popescu Doreanu, raportorul Congresului, activitatea depusă pe linie arlusistă de muncitorii fabricelor, interesul pe care l-au acordat acestei activități intelectualii progresiști, sunt factori care demonstrează că în țara noastră toți acei care muncesc cu brațele sau cu mintea, toți aceștia nu numai că recunosc necesitatea adâncirii prieteniei cu popoarele sovietice, dar că ei militează în acest sens.

Toate acestea arată însă cât de bogată a fost munca arlusiștilor promotori. Creșterea organizatorică a ARLUS-ului a fost în funcție — pe deoparte de progresele realizate de tânăra democrație populară pe care prin jertfele noastre, prin lupta noastră și sub îndrumarea Partidului de avantgardă al clasei muncitoare am făurit-o. A fost în funcție de lichidarea curentului izolaționist care sub masca apolitismului, căuta să rupă asociația de massele largi populare.

Pătrunzând adânc în sânul populației, ARLUS-ul

ION LUCREȚIU

(Continuare în pag. 3-a)

In săptămâna prieteniei româno-sovietice

Iașul e în sărbătoare

Pe drumul biruințelor. Aspecte

Peste orașul în sărbătoare, steagurile roșii au înflorit pretutindeni.

Privirea de sărbătoare, dârzenie și încredere o întâlnești la fiecare pas, pe străzile Iașului în săptămâna marii prietenii româno-sovietice.

Orașul îmbracă haine festive

Din gara orașului și până sus la regimente, Iașul a îmbrăcat haină de sărbătoare.

Drapelele roșii, portretele dascălilor marxism-leninismului, ai înfăptuitorilor Marei Revoluții Socialiste din Octombrie, sunt puse la loc de cinste, ca un semn al prețuirei și dragostei cetățenilor Iașului, și al întregii țări pentru URSS.

O adevărată întrecere

a avut loc între instituțiile și întreprinderile din Iași, care s'au străduit să aibă în această săptămână un aspect cât mai sărbătoresc.

Primăria pavoazată electric, la fel facultatea de Medicină, Teatrul Național în lumina proectoarelor, peste tot oamenii muncii au ținut să-și exprime dragostea lor pentru Țara Socialismului.

Toți cetățenii Iașului au văzut zilele acestea grija cu care suiți pe scări, aplecându-se peste balcoane, sau făcând instalații electrice, muncitorii și salariații întreprinderilor respective împodobeau cu mâinile lor fațada instituției sau fabricei lor.

In orașul aprins de roșul sângeriu al biruinței, soarele era cuprins mai fierbinte, iar vântul flutura ca un omagiu miile de steaguri roșii, simboluri ale victoriei clasei muncitoare.

Și la noi la țară...

In fața magazinului de Stat pavoazat festiv, Toader Vulpe țăran muncitor din Mădârjac și-a mutat traista de pe un umăr pe celălalt și-a zis femeiei:

„Vezi măi femeie, și la noi, la țară, trebue să împodobim Primăria și Școala, că-i mare sărbătoare săptămâna asta! De-om fi gata cu însămânțările, după pilda celor care-i prăznuim în astă săptămână bucuria va fi și mai mare și steagurile or bate și mai sus în vânt!"

Ultimile pregătiri

Acolo unde nu ajunge scara, ajunge scara automată a Uzinei și pavoazarea nu este stingherită.

Se bat ultimile cuie, se fac cele din urmă legături electrice, mâinele lucrează febril.

După orele de muncă, activitatea nu contenește.

Muncitorii se adună în echipele artistice și pregătirile pentru 7 Noembrie continuă.

Aici un cor cântă „Cantata pentru Stalin", dincolo se repetă o scenetă, se declamă o poezie de Maiacowski, o orchestră își potrivește coardele, o echipă de dansuri repetă vreun dans rusesc.

„7 Noembrie, va fi un prilej să ne întrecem și să ne sporim nu numai forțele

(Continuare în pag. 2a-)

MICIURIN

marele savant sovietic care a pus bazele unei noi metode în studierea fenomenelor biologice, pornind dela singura concepție științifică despre lume: materialismul dialectic

Instalarea unor laboratorii de analize pentru produsele lactate

S'a constatat de către organele în drept că o bună parte a produselor lactate puse în vânzare în piețele publice de către unii producători sau revânzători, sunt în cea mai mare parte falsificate. Laptele, de exemplu este adesea degresat (smântânit) și apoi distribuit ca lapte bun.

Smântâna a fost găsită de multe ori fabricată din lapte acru, lipsit aproape total de orice valoare nutritivă.

Pentru remedierea acestei stări de lucruri s'au instalat două laboratoare de analize, în piața Halei și în piața Sf. Spiridon.

Amenajarea e complectă iar punerea lor în funcțiune va avea loc încă în cursul acestei săptămâni.

Până acum probele care se ridicau dela acești negustori și producători erau trimise laboratoriilor centrale, însă urmărirea celor vinovați era destul de grea.

Având la dispoziție laboratoriile din piață, produsele lactate vor fi analizate pe loc iar cele găsite nereglementare vor fi confiscate.

La aceste operațiuni, vor trebui să colaboreze și organele locale administrative.

Invalizii, orfanii și văduvele din Iași

își exprimă indignarea lor față de politica atățătorilor la un nou război

Sâmbătă după amiază, un număr mare de invalizi, orfani și văduve s'au adunat la sediul biroului I.O.V.R. depe lângă Crucea Roșie pentru a-și exprima indignarea lor împotriva politicii imperialiștilor atățătoare la un nou război.

Acei care au avut de suferit cel mai mult depe urma războiului deslănțuit de fasciști, au adresat moțiuni de protest, secretarului general al O.N.U., denunțând manevrele războinice ale anglo-americanilor.

Carnet extern

Din nou „problema" Greciei

In comitetul politic al ONU se discută din nou „problema" greacă. D-nii Mac Neil și Dulles au adus elogii ditirambice activității comisiei balcanice creată în chip ilegal acum un an, prin călcarea principiilor chartei ONU.

Este interesant de arătat că rapoartele comisiei balcanice au fost denaturate de... Dulles.

D-l Vișinski demască

Denaturările rapoartelor comisiei de anchetă, și folosirea abuzivă a acestora a fost însă demascată de d-l A. I. Vișinski. Șeful delegației sovietice a dezvăluit astfel din nou adevărul.

Nu există o „problemă" a Greciei, ci există interese americane imperialiste în Grecia care trebuesc mascate prin anchete, rapoarte, observatori, delegați, fotografi, și... acuzații împotriva țărilor vecine.

Comisia balcanică este ilegală și a depășit competința

Dealtfel, delegația sovietică a arătat dela început că se opune includerii „problemei" grecești pe ordinea de zi a Adunării Generale ONU, precum și la discutarea rapoartelor comisiunii balcanice, comisiune ilegal constituită și care și-a depășit dealtfel competența, căci în loc de a se menține la rolul de informator dat de Adunare, a pornit la anchetarea incidentelor de frontieră, fără a avea pentru aceasta nici competență, nici posibilități serioase.

Rezervele australiene

In legătură cu lipsa de seriozitate a rapoartelor comisiei balcanice este interesant de reținut rezerva manifestată până și de delegația australiană în această chestiune. *„Rezerva australiană"* — a spus d-l Vișinski — subminează unul din principalele puncte pe care se întemeiază concluzia comisiei speciale, după care actuala situație din Grecia ar reprezenta o amenințare a integrității teritoriale și a independenței politice a Greciei, precum și a

(Continuare în pag. 2-a)

Inovațiile în muncă

Recenta măsură luată de Ministerul de resort privitor la centralizarea tuturor inovațiilor realizate de muncitorii din fabrici nu este întâmplătoare. Ne găsim astăzi în faza când ele trebuesc adunate și sistematizate spre a putea fi popularizate și adoptate tuturor întreprinderilor similare.

Secretul comercial a fost păstrat atâta timp cât mijloacele de producție s'au găsit în mâinile particularilor. Pentru capitalist, organizarea internă a întreprinderii era ascunsă de ochii lumii, nu numai pentru a se pune la adăpost de orice critică, dar și pentru a putea păstra cât mai bine secretul care îi aducea mari beneficii.

Acest secret a fost însă destiințat odată cu naționalizarea. Atât pentru mărirea productivității muncii cât și pentru perfectarea calității produselor, Statul oamenilor muncii care deține principalele mijloace de producție, are tot interesul să pună în valoare inovațiile. Să le repartizeze acolo unde e nevoie.

A prețui inovațiile, înseamnă a prețui tehnica. Nimeni nu poate devent inovator în producție, fără să cunoască tehnica sau să se străduească să-și apropie metodic cunoștințele tehnice. In întrecerile socialiste angajate în fabrici și uzine, inginerii și tehnicienii au datoria să ajute pe inovatori, prețuind după merit fiecare idee nouă a muncitorului și înlesnind realizarea ei.

Această sarcină rezultă din ideea unui continuu progres tehnic, din acea atenție pe care Partidul Muncitoresc Român și Guvernul îl acordă științei și inovatorilor.

Nu trebue uitat o clipă că fiecare procent în procesul de ridicare a nivelului mediu de productivitate, aduce un mare surplus de producție și contribue la îmbunătățirea situației materiale a celor ce muncesc.

Iată de ce trebuesc încurajați inovatorii și stimulate inovațiile.

In cinstea zilei de 7 Noembrie

Organizațiile de plasă și comune ale U. F. D. R.-ului sunt în întreceri

Angajamente privind campania însămânțărilor

Sprijinul dat unităților de asistență dela sate ale M nist. Sănătății

In cinstea zilei de 7 Noembrie, pe lângă întrecerile organizate între diferitele sectoare ale U. F. D. R-ului din orașul Iași, au loc în prezent și întreceri între plăși.

In ultimul timp Uniunea Femeilor Democrate a desfășurat o activitate deosebit de rodnică în mediul sătesc, iar numărul țărancelor muncitoare care au intrat în sânul acestei organizații de massă a crescut în mod simțitor.

Campania însămânțărilor

O atenție deosebită este dată de către comitetele sătești și de plasă ale U. F. D. R-ului campaniei însămânțărilor.

Se tinde ca prin munca de lămurire dusă în rândul populației rurale să se grăbească însămânțările pentrucă planul fixat să fie atins de fiecare sat și comună.

In acest scop, plasa Târgu Frumos dispune până la 7 Noembrie de un număr de 152 îndrumătoare care să ducă munca efectivă pe teren, iar plasa Copou care a chemat la întrecere plășile Șipote și Bucium va avea un număr de 100 îndrumătoare.

Munca culturală

a fost și ea intensificată.

Pe lângă șezătorile literare care au început să fie organizate mai temeinic, cu un program bine ales, revistele „Săteanca" și „Femeia" au căpătat o difuzare mai largă.

Asistența la sate

Țărancele muncitoare au fost antrenate mai mult în îngrijirea unităților de asistență creiate la sate.

Ele supraveghează în mod continuu felul cum se face distribuirea alimentelor la centrele de lapte.

In cadrul acestor unități de asistență U. F. D. R-istele au depus un număr important de ore de muncă voluntară.

Muncă bună de lămurire se duce și cu privire la rostul caselor de naștere, a cantinelor pentru pelagroși și a cantinelor de lapte.

Z. S.

O nouă treaptă în desvoltarea agriculturii socialiste

Un articol din ziarul „Izvestia"

In numărul din 24 Octombrie a. c., „Izvestia" a publicat hotărîrea Consiliului de Miniștri al U. R. S. S. și a Comitetului Central al Partidului Comunist (bolșevic) din U. R. S. S. cu privire la „Planul de creiare a perdelelor forestiere de protecție, de introducere a sistemului de alternare a culturilor de cereale cu cele furajere, pentru construirea de lacuri și rezervoare de apă și pentru asigurarea unei recolte mărite și stabile în regiunile de stepă și stepă-pădurească din partea europeană a U.R.S.S."

Acest important document istoric, elaborat din inițiativa lui I. V. Stalin, are o însemnătate uriașă pentru economia agricolă socialistă, el deschide o nouă pagină strălucită în desvoltarea agriculturii sovietice. El arată calea pentru ca în cursul următoarelor 2-3 planuri cincinale să se asigure desvoltarea viitoare a agriculturii și a creșterii vitelor în regiunile de stepă și stepă pădurească, care ocupă suprafețe imense și care sunt, după cum se știe, cele mai importante grânare ale țării sovietice. După cum se menționează în hotărîre, „știința a demonstrat, iar practica colhozurilor, sovhozurilor, stațiunilor de mașini și tractoare și a regiunilor care stau în frunte, a confirmat că o organizare rațională a agriculturii din aceste regiuni oferă toate posibilitățile pentru obținerea unor recolte mărite și constante și creiarea unei baze furajere solide pentru creșterea vitelor".

Hotărîrea Consiliului de Miniștri al U. R. S. S. și a Comitetului Central al Partidului Comunist (bolșevic) din U. R. S. S. oglindește o atitudine principial deosebită a societății socialiste față de pământ și față de exploatarea lui, în comparație cu țările capitaliste. Capitalismul exploatează pământul într'un mod prădalnic, hoțesc. Nu întâmplător savanții burghezi au inventat faimoasa „lege a micșorării fertilității solului", care după cuvintele lui V. I. Lenin „este o mare greșală, este învinuirea naturii de neajunsurile, mediocritățile și contradicțiile capitalismului". Sistemul economic socialist garantează progresul conti-

(Continuare în pag. 2-a)

Trăiască glorioasa Armată Sovietică, eliberatoarea noastră, salvatoarea omenirii de sub jugul fascist!

Academicieni post-mortem

Academia R. P. R. a făcut zilele acestea un gest impresionant, recunoscând ca membri ai ei, post mortem, câteva dintre cele mai reprezentative figuri ale culturii româneşti. Eminescu, Creangă, Caragiale, Dobrogeanu-Gherea, Alex. Vlahuţă, Th. Neculuţă, I. Păun-Pincio, G. Ibrăileanu, Al. Sahia, Dr. Stâncă, Şt. Luchian, Andreescu, N. Grigorescu, Dr. D. Bagdasar, A.V.aicu au primit deşi târziu, ecoul recunoştinţei pe care întregul popor al ţării noastre, stăpân astăzi pe viitorul său, demult îl purta muncii, talentului şi devotamentului lor.

Mişcaţi s'ar simţi, probabil, de această dovadă a celei mai înalte preţuiri care li se poate aduce, Nică a lui Ştefan al Petrei din Humuleştii Neamţului, şi „bădia Mihai" care-şi purtau împreună paşii pe uliţele prăfoase ale Iaşului împletind visuri de ridicare a poporului, acuzându-i totodată pe orânduitorii de pe atunci ai treburilor din ţară.

Aceştia, vârfuri ale oligarhiei liberale, şedeau în fruntea bucatelor, disprefuind sudoarea celor care robeau pe moşiile de unde îşi trăgeau huzurul. Exponenţii clasei oropsite, acei ieşiţi din „prostime", nu puteau spera nici măcar la o viaţă omenească necum la titluri şi ranguri. Căci în trecut titlul de membru al Academiei era un fel de blazon aristocratic. Ion Creangă care a dăruit toată viaţa ţăranului, era primit la „Junimea" ca o curiozitate interesantă, iar Gherea era socotit de Maiorescu (care de fapt era tot ţăran dar cu morgă aristocratică de împrumut), mai degrabă un bun restaurator în gara Ploeşti, decât un fruntaş al literelor, un sociolog remarcabil şi un serios adversar de idei.

Şi tot aşa erau desconsiderate şi celelalte valori ale culturii noastre, lipsite de blazon. Caragiale se auto-exilase către sfârşitul vieţii, simţind prea apăsătoare conspiraţia incapabililor ce se recunoşteau printre personagiile comediilor sale.

Faptul că aceste glorii ale literaturii, artei şi ştiinţei româneşti nu şi-au găsit recunoaşterea oficială în cursul vieţii şi nici după moarte, până astăzi, acuză societatea în mijlocul căreia au trăit. Nu mai insistăm asupra mizeriei condiţiilor în care le-a fost dat să vieţuiască celor mai mulţi dintre proaspeţii trecuţi în rândurile academicienilor republicii noastre.

Astăzi, în Republica Populară Română, în ţara tuturor acelora pentru care au scris şi au militat un Caragiale, Gherea, Vlahuţă, Dr. Stâncă, în patria liberă a muncitorilor şi ţăranilor pentru a căror viaţă mai bună au luptat şi Neculuţă-poetul cismar, Al. Sahia, Dr. D. Bagdasar, meritele se recunosc pe deplin.

Trecerea tuturor acestora printre membrii academiei R. P. R. constitue totodată o indicaţie asupra orientării pe care o are astăzi cultura românească. Academia R. P. R. îşi recunoaşte înaintaşii în maeştri realismului critic al literaturii noastre, Creangă Caragiale, în îndrumările de critică sociologică ale lui Gherea şi Ibrăileanu, în munca şi devotamentul pentru popor al Dr. Stâncă, Al. Sahia, Doctorul Bagdasar.

Prin actul său reparator, Academia R.P.R. a dovedit că munca pe care o va desfăşura de-aici înainte continuă şi desvoltă solidele tradiţii ale culturii noastre.

RADU NAUMESCU

Sport

Săptămâna prieteniei româno-sovietice

Azi, Sâmbătă, Duminică
mari competiţii de wolley

In cadrul săptămânii prieteniei româno-sovietice se vor disputa următoarele jocuri de wolley-ball pe terenul Macaby.

Miercuri 3 Noemb.

Ora 15,30: Macaby I-C SU II
CFR I-CSU I.

Sâmbătă 6 Noemb

Ora 15,30: CSU I-CSU II
Fiscul-Lic. Teoretic
CSU I-Macaby I.

Duminică 7 Noemb.

Ora 9: CSU II-Sind. Textil
CFR I-Sporting I
CSU I-Sind. Textil
CSU II-Sporting I
CFR I-Sind. Textil.

Trei derbyuri

După cum se poate lesne constata, a fost alcătuit un program bogat, care va satisface exigenţele publicului spectator, amator de wolley-ball.

De remarcat că în cadrul acestor jocuri se vor disputa câteva pasionante derbyuri, cum ar fi de pildă CFR-CSU I, CSU I-Macaby I şi CFR I-Sind. Textil.

Districtul a mai programat deasemeni matchurile Macaby III-CSU III şi CFR I. Macaby I, care s'au disputat eri şi ale căror rezultate le vom da în numărul viitor.

Matchurile de azi dela Macaby

Şi acum o scurtă avantcronică asupra matchurilor de azi.

Jocul Macaby I-C. S. U. II va fi—credem—o simplă formalitate pentru alb-albaştri, care posedă în momentul de faţă, cea mai în formă echipă din Iaşi. Cu 4 trăgători aproape perfecţi şi cu 2 ridicători ideali, Macaby are cele mai justificate şanse la primul loc în clasament.

Iată de altfel echipa care va fi aruncată astăzi în luptă: Abramovici, Segal, Kaufman, Herşcovici, Laufer, Iţkovici.

CSU II, o echipă mai tânără, formată mai mult pe scheletul echipei fostului liceu Internat se va strădui să dea o replică demnă adversarului de azi după amiază.

Echipa va fi alcătuită pe teren, înainte de joc; cert este însă că nu vor lipsi: Gafencu, Moscu şi Platon.

„Vedeta" şi derby

In match derby se întâlnesc CFR I şi CSU I, un match deschis, în care şansele alternează egal, de o parte şi de alta.

Un pronostic e hazardat, totuşi o victorie a CFR-ului nu ne-ar surprinde, ţinând seamă de forma arătată Duminică de feroviari.

In echipa CSU I-u'ui vor figura: Brandabur, Nestor, Spiridon, Cij vs h, etc. iar în cea a CFR-ului vor juca: Bogza, Albin, Grossu, Brăescu, etc.

INTR'O FABRICĂ TEXTILĂ

Filmul

POPULAR:

„Marinarii de pe Baltica"

„Marinarii de pe Baltica" este un episod cinematografic închinat luptei eroice a marinarilor de pe Baltica, în perioada războiului civil de apărare a Patriei, împotriva trădătorilor şi a intervenţioniştilor străini.

Grefat pe o acţiune vie, tumultoasă, pelicula oglindeşte eroismul şi spiritul de sacrificiu al întemeietorilor glorioasei flote sovietice.

Lupta acestor marinari organizată şi îndrumată de comandanţii şi comisarii politici revoluţionari, face parte integrantă din Marea Revoluţie Socialistă din Octombrie, care a dus la biruinţa socialismului în U. R. S. S.

Întâlneşti astfel în acest film, perioade calde, pline de un avânt eroic covârşitor, sunt scene emoţionante în care oamenii depăşesc cadrul strâmt al interpretării, devenind eroi vii, acei eroi care şi-au jertfit viaţa pe uscat sau pe mare au luptat pentru biruinţa Revoluţiei.

Regisorul şi interpreţii, au servit generos filmul, în care atât ritmul episoadelor cât şi desfăşurarea acţiunii, au redat întocmai zilele istorice de Revoluţie.

Ar fi inutil să vorbim despre simplitatea măreaţă pe care actorii au ştiut să o transpue în rolurile pe care le-au interpretat.

Prezenţa acestui film în săptămâna prieteniei româno sovietice, înseamnă un nou aspect pentru cunoaşterea Marei Revoluţii Socialiste şi a eroilor ei, înseamnă un film care trebue vizionat de cât mai mulţi spectatori, mai cu seamă în cadrul manifestaţiilor culturale din această săptămână închinată URSS.

CRONICAR

OAMENI ŞI FAPTE DIN U. R. S. S.

Oraşele Uniunii Sovietice îşi extind spaţiile verzi

Extinderea spaţiilor verzi ocupă un loc important în amenajarea oraşelor sovietice.

La Sevastopol, marinarii flotei Mării Negre au luat parte activă la reconstruirea bulevardului şi sădirea de copaci noui.

La Stalingrad, în urma iniţiativei populaţiei, a fost reclădită o minunată grădiniţă în piaţa luptătorilor căzuţi.

Leningradul a dat o mare atenţie acestei probleme. A fost începută amenajarea unor mari parcuri „Victoria" şi „Maritim". In urma iniţiativei biroului Societăţii unionale pentru ajutorarea cultivatorilor, pepinierele, grădinile botanice şi grădinarii amatori din întreaga Uniune Sovietică vor trimite la Leningrad cele mai bune produse ale lor. Locuitorii Leningradului reconstruesc deasemenea şi „Grădina Muncitorilor".

In regiunea Avtovo—cea mai apropiată de front în timpul războiului—se fac lucrări mari pentru mărirea spaţiului verde. La aceste lucrări iau parte activă şi muncitorii uzinei Kirovsck.

Se îmbogăţeşte repede cu arbori şi flori vechiul oraş Ulianovsk. In primăvară au fost sădiţi pe străzile şi pieţele centrale un număr de 2200 tei.

La Kazan au fost amenajate de curând trei grădini. Pe străzile centrale ale oraşului au fost sădiţi vreo 12.000 de arbori decorativi şi 33,000 de arbori fructiferi.

Marele centru industrial al Uralului—Sverdlovsk—s'a îmbogăţit de curând cu o serie de parcuri noui.

La Novosibirsk au fost sădiţi în această primăvară 26.500 de copaci.

Secţiunea Kirghiză a Academiei de Ştiinţe a URSS împlineşte 5 ani de existenţă

Secţiunea Kirghiză a Academiei de Ştiinţe din URSS sărbătoreşte 5 ani de existenţă. In acest an s'a desfăşurat o intensă activitate pentru cercetarea bogăţiilor naturale ale Republicii.

Un număr de 186 colaboratori ştiinţifici ai filialei sunt kirghizi, duncani şi uiguri. In Institutul de limbi şi literatură 25 de studenţi — dintre care 14 kirkizi — se pregătesc pentru doctorat.

O nouă victorie a uzinei de construcţii de maşini din Liubovik

Colectivul uzinei de construcţii de maşini din Liubovik care este iniţiatorul îndeplinirii planului anual până la 20 Octombrie a. c. a dobândit un nou succes important.

La 13 August, cu 48 de zile înaintea termenului—colectivul uzinei a îndeplinit programul de lucru pentru nouă luni.

Noi filme cu tema: „Călătorii în jurul Uniunii Sovietice"

O serie de filme cu tema: „Călătorii în jurul Uniunii Sovietice", pregăteşte studioul cinematografic al filmelor de ştiinţă populară din Leningrad.

Aceste filme prezintă resursele naturale ale Uniunii Sovietice, succesele industriei socialiste, ale agriculturii colhoznice, etc. Până acum a fost terminată turnarea filmelor „Lacul Imandra", „Dvina de Nord" şi „Neva".

Iaşul e în sărbătoare

(Urmare din pag. I-a)

în producţie, dar şi pe tărâm cultural să mergem înainte, să realizăm progrese!" ne-a spus responsabilul unui ansamblu artistic muncitoresc.

Sărbătoarea biruinţei muncii

Motoarele din fabrici, sirenele, duduitul trenurilor şi al maşinelor, glasurile muncitorilor, se amestecă în această săptămână ca un uriaş imn adus victoriei muncii, adus Revoluţiei din Octombrie.

Ai să găseşti mai multă lumină, mai multă căldură în ochii celor care privesc cu încredere viitorul, într'o ţară în care cu ajutorul uriaş al armatelor sovietice am fost eliberaţi, păşind liberi spre progres, pe drumul creierii socialismului biruitor,

Ieşenii ştiu aceasta şi de aceea ei privesc cu drag la oraşul lor bătrân întinerit de oamenii muncii şi strălucind de încredere.

Peste ruinele vechiului Iaşi, se aşează tot mai mult haina nouă a viitorului, iar în săptămâna aceasta luminile roşii ard vii ca inimile celor care zidesc temelii noi după exemplul măreţ al Ţării Socialismului.

RED.

Carnet extern

(Urmare din pag. I-a)

păcii din Balcani, şi că atitudinea Albaniei, Bulgariei şi Jugoslaviei ar fi incompatibilă cu ţelurile şi principiile cartei ONU".

Un proect de rezoluţie prezentat de delegaţia sovietică

In vederea lichidării juste a pretinsei probleme greceşti care de fapt este o chestiune americană, delegaţia sovietică a prezentat un proect de rezoluţie, în care se arată în chip limpede că „situaţia internă din Grecia din ultimul an se caracterizează prin intensificarea mai departe a *luptei între poporul grec şi forţele antidemocrate sprijinite de actualul guvern grec*".

Recomandări

Proectul de rezoluţie sovietică recomandă restabilirea relaţiunilor normale între Grecia pe de-o parte şi Bulgaria şi Albania pe de altă, parte, să se pună în aplicare convenţiile existente anterior, şi se ia măsuri în Grecia pentru asigurarea înlăturării oricărei discriminări împotriva cetăţenilor de naţionalitate macedoniană sau albaneză locuind pe teritoriul grec. Deasemenea, *proectul sovietic conţine recomandarea de a se retrage toate trupele străine şi personalul militar străin din Grecia şi* încetarea activităţii comitetului special pentru problemele balcanice.

Recomandările sovietice

au avantajul de a pune problema în mod just şi de a pune în lumină adevăratele motive ale încordării situaţiei din Grecia.

In contrast

cu politica atâtătoare a imperialiştilor care încearcă să-şi extindă puterea asupra lumii întregi, D-l Vişinski a subliniat ţelurile pacifice ale Uniunii Sovietice.

Lupta pentru pace a URSS-ului a câştigat în intensitate în cursul actualei sesiuni a Adunării Generale ONU.

Atitudinea dârză a delegaţiei sovietice precum şi propunerile sovietice pentru rezolvarea „problemei" greceşti constitue o nouă dovadă în acest sens.

COMENTATOR

Programul manifestaţiunilor SPORTIVE de AZI

Ora 13: Foot-ball RATA-Agricola (Tg. Frumos)
Ora 15: Foot-ball CFR Iaşi-Armata (amical)
Ora 15,30: Wolley-ball Campionat pe terenul Macaby
Ora 17-20: Şah Continuarea campionatului oraşului

O nouă treaptă în desvoltarea agriculturii socialiste

(Continuare din pagina I-a)

nuu al agriculturii, iar în mod practic—creşterea nelimitată a recoltei culturilor agricole, ridicarea fertilităţii solului ca rezultat al acţiunii creatoare abile pe care o exercită omul. Aceleaşi stepe ruseşti care, după cum spunea cunoscutul savant rus. A. A. Izmailschi, în condiţiile agriculturii capitaliste şi a micilor gospodării ţărăneşti promiteau să se transforme într'un viitor apropiat într'un „pustiu arid",—prin sforţările oamenilor sovietici au fost transformate, reînoite şi în scurt timp vor fi salvate pentru întotdeauna de secetă şi recolte slabe şi vor deveni un grânar sigur şi care nu va sărăci niciodată.

Numai în condiţiile regimului sovietic, cu ajutorul sistemului socialist al economiei agricole, care se întemeiază pe tehnica modernă, poate fi ridicată şi incontestabil soluţionată problema înlăturării nu numai a consecinţelor ei şi a cauzelor secetei. Încă în 1924, când seceta a provocat recolte proaste în numeroase gospodării ţărăneşti, I. V. Stalin, având în vedere viitorul, scria despre necesitatea de a ridica economia agricolă pe o treaptă mai înaltă şi de a asigura pentru întotdeauna ţara noastră de capriciile vremii. Chiar din primii ani ai colectivizării în masă a economiei agricole, această problemă a început să fie soluţionată în mod practic şi în prezent avem destule exemple despre succesele dobândite în lupta împotriva secetei.

In anul 1946 o parte importantă a teritoriului european al U. R. S. S. a fost lovită de secetă, însă recolta totală şi produsele derivate ale cerealelor au depăşit incomparabil nivelul anului 1921, care a fost mai puţin secetos. Aceasta a devenit posibil numai graţie regimului colhozurilor, organizării socialiste a producţiei cu staţiunile ei de maşini agricole şi tractoare. Se ştie deasemenea că recolta de cereale a anului acesta în tot ansamblul ei, depăşeşte considerabil recolta de anul trecut cu toate că în cea mai mare parte a regiunii Volga, condiţiunile meteorologice n'au fost favorabile.

Încă în 1931, răspunzând la întrebarea, care este atitudinea Puterii sovietice faţă de problema luptei împotriva secetei, V. M. Molotov a spus: „Pentru noi bolşevicii această muncă nu se rezumă la luarea de măsuri de apărare împotriva secetei. Lupta bolşevică împotriva secetei este legată indestructibil de întreaga luptă pentru ridicarea productivităţii muncii în economia agricolă. Pentru bolşevici lupta împotriva secetei este o luptă organizată după metode sovietice pentru sporirea recoltei".

Succesele istorice ale regimului colhoznic şi creşterea rapidă a nivelului agriculturii socialiste au dus la constatarea că seceta nu constitue pentru ţara sovietică o nenorocire naţională aşa cum ea a fost considerată întotdeauna în Rusia ţaristă. Cu toate acestea, secetele care se repetă deseori dau loc la pagube serioase pentru agricultura diferitelor regiuni şi împiedică desvoltarea sistematică a colhozurilor şi sovhozurilor.

Hotărîrea Guvernului Sovietic şi a Partidului Comunist (b) deschide o pagină nouă în istoria transformării bolşevice a naturii şi a punerii acesteia în slujba intereselor poporului sovietic.

Ştiinţa agricolă sovietică a deschis căi juste pentru obţinerea unei recolte bune şi constante în stepele noastre, independent de condiţiunile atmosferice.

Este vorba de sistemul de alternare a culturilor de cereale cu cele furajere, întemeiat pe învăţăturile celor mai de seamă agronomi sovietici V. V. Docuciaev, P.A. Costâcev şi V. R. Wiliams. Acest sistem, după cum se arată în hotărîrea Consiliului de Miniştri al URSS şi a C.C. al Partidului Comunist (bolşevic) al URSS este o armă de nădejde în lupta împotriva secetei, contribuind la sporirea fertilităţii solului, la obţinerea unor recolte bune şi constante, la încetarea fărâmiţării solului, la fixarea nisipului şi la folosirea cea mai raţională a pământului.

Totodată el permite desvoltarea multilaterală a economiei cu un raport just între culturile furajere, creşterea vitelor şi celelalte ramuri ale agriculturii, asigurând în acelaş timp creşterea considerabilă a produselor agricole comercializate.

In prezent, există toate condiţiunile necesare pentru ca sistemul de alternare a culturilor de cereale cu cele furajere în regiunile de stepă şi stepă-păduroasă să fie introdus în mod rapid.

In acest sistem intră măsuri ca; sădirea perdelelor forestiere de protecţie, organizarea raţională a exploatării teritoriilor, prin introducerea alternărilor culturilor de cereale şi furajere şi prin utilizarea raţională a uneltelor agricole, prelucrarea corespunzătoare a pământului, întrebuinţarea îngrăşămintelor organice şi minerale, însămânţarea cu sămânţă selecţionată, adaptată la condiţiile locale şi desvoltarea sistemului de irigare. Hotărîrea Guvernului URSS, şi a Partidului Comunist (b) este un grandios program practic pentru realizarea acestor măsuri, pe o scară foarte largă.

Hotărîrea Guvernului Sovietic şi a Partidului Comunist (b) a stabilit un plan de Stat pentru creiarea perdelelor forestiere de protecţie. Indeplinirea lui depinde în mare măsură de iniţiativa şi energia organelor locale ad-

Săptămâna prieteniei româno-sovietice

Programul de astăzi

Astăzi Miercuri 3 Noembrie a. c. la orele 13 au loc mari competiții sportive organizate de către OSP la Parcul Sportiv „23 August".

După amiază la orele 18 în sala cinematografului Trianon din bulev. Republicii va conferența d. maior Gâță despre „Armata sovietică, armata păcii și eliberării popoarelor".

Seara la orele 20 pe scena Teatrului Național se va juca piesa „Guvernatorul Provinciei" de frații Tur și L. Seinin.

Nu se vor mai elibera

autorizații provizorii de începerea comerțului cu băuturi

Ministerul de Finanțe a făcut cunoscut că în contradicție cu dispoziținea legii M. A. T., unele Administrații Financiare, pe bază de simple cereri introduse de diferiți solicitatori au emis autorizații provizorii de exercitarea comerțului de băuturi spirtoase.

Ca urmare, se iau măsuri imediate pentru ca aceste autorizații să fie retrase și anulate.

In consecință, pe viitor sub nici un motiv nu se vor mai elibera autorizații provizorii de începerea comerțului, cunoscând că în caz contrar, se vor lua măsuri.

Modificări în legătură cu plata impozitului proporțional

Conform legii timbrului, sarea este scutită de impozitul de timbre, chiar atunci când se vinde în scop de industrializare.

Se menține însă impozitul de 16 la sută asupra valorii ambalajelor vândute odată cu sarea.

La vânzarea vitelor și a cărnii ce se face de către cantinele C. A. M. salariaților C. A. M. se datorează impozitul proporțional de timbru factură de 14 la sută.

Judiciare

Crima din comuna Poeni

In comuna Poeni din județul Iași s'a comis o crimă în următoarele împrejurări:

Ion Bageag din această comună înapoindu-se de la o nuntă ce avusese loc în Comarna, s'a întâlnit pe șosea, în apropiere de Poeni cu Teodor Zaharia și V. I. Chelici.

Intre Bageag și consătenii lui a fost un schimb de cuvinte.

Intărâtat din pricina certei, Bageag s'a repezit până acasă de unde a revenit cu un topor.

S'a repezit asupra lui Zaharia lovindu-l cu toporul în cap. Zaharia a murit pe loc. Chelici a primit deasemeni o lovitură, fiind grav rănit.

Parchetul local, cercetând acest caz a deschis acțiune publică împotriva lui Bageag pe care l-a trimis în judecată cu concluzii de arestare pentru crimă de omor.

Dosarul a fost înaintat unui Cabinet de Instrucție.

Neregului la o cooperativă

Primul procuror al Tribunalului local a trimis în judecată pe Gheorghe Băetu președintele Cooperativei din com. Ceplenița P. Dobin casier, Gh. Sufragiu și Vladimir Ipirate vânzătorii Cooperativei.

Gh. Băetu n'a putut justifica întrebuințarea sumei de 59000 lei, însușindu-și pe de altă parte suma de 6184 lei; casierul are lipsă la casă suma de 45084. El și-a însușit suma de 56.790 lei ce reprezintă capitalul depus de membrii Cooperativei. Vânzătorii Ipirate și Sufragiu și-au însușit din vânzarea produselor, primul 11546 lei și al doilea 6031 lei.

Furt

A fost întocmit rechizitoriu pentru furt împotriva lui Nistor Florea, fără domiciliu stabil care a sustras diferite lucruri casnice și de îmbrăcăminte dela Const. Hermeziu din Iași strada Ing. Marinescu 58.

PRIMARIA MUNICIP. IAȘI
Bir. Rechiziții

Se aduce la cunoștința generală, că cererile de rechiziție a locuințelor, se rezolvă de către Comisiunea de rechiziție numai în zilele de MIERCURI și SÂMBATA.

In restul zilelor, Comisiunea funcționează pe teren, în interesul rezolvării cererilor de rechiziție.

Se atrage atențiunea petiționarilor, că nu vor fi luate în considerare decât cererile, cari intră în cazurile prevăzute de Legea Rechizițiilor, și anume;

1. Transferări recente în interes de serviciu în Iași, când petiționarul nu are adăpost.
2. Militarii sosiți recent în Garnizoană în interese de serviciu.
3. Instituții publice.

Nu se vor lua în considerare cererile celor cari au locuință, dar voiesc să le schimbe, pe baza că nu le-ar conveni locuința existentă.

Rugăm, ca publicul să se conformeze acestor dispoziții legale și a nu aglomera Comisiunea cu cereri ilegale, deoarece Comisiunea este foarte aglomerată.

Se atrage atențiunea petiționarilor, îndreptățiți la rechiziții, că pentru a obține bon de rechiziție, sunt obligați a înainta Comisiunei de rechiziții, cerere în acest sens, care apoi va fi înaintată Ministerului Af. Interne și numai după sosirea ordinului de aprobare a Ministerului, Comisiunea va elibera ordinul de rechiziție reglementar.

Dispozițiunile de mai sus, ne-au fost comunicate prin ordinul Ministerului Afacerilor Interne No. 3911 A. 1948.

Primar, A. PALUGA
Secretar General,
I. Nuhamovici
Șef Bir. Rechiziții,
I. Șetraru

Pe marginea Congresului A. R. L. U. S.-ului

(Urmare din pag. I-a)

are o importanță deosebită în întărirea regimului nostru și în construirea societății socialiste pentru făurirea căreia ne concentrăm toate eforturile.

ARLUS-ul popularizează realizările oamenilor sovietici. Popularizarea aceasta pune la îndemâna oamenilor muncii din Republice noastră Populară putința de a cunoaște luptele pe care le-au dat oamenii sovietici pentru a-și construi o viață nouă, metodele pe care le-au folosit, facilitează în felul acesta rezolvarea unei serii întregi de probleme ce se pun astăzi în fața noastră.

ARLUS-ul popularizează cultura sovietică, cultura socialistă, cea mai înaltă cultură a lumii. Oamenii de cultură din Republica noastră au astfel putința de a învăța la școala aceasta a culturii celei mai înaintate și de a înălța la rându-le, cultura noastră, îmbunătățindu-și metodele de lucru, revizuindu-și concepțiile, debarasându-se de prejudecăți. ARLUS-ul, cu un cuvânt, luptă, prin toate mijloacele, pentru a pune la îndemâna noastră bogata experiență sovietică, singura experiență pe baza căreia putem construi socialismul.

Popularizând realizările oamenilor muncii manuale și intelectuale din Uniunea Sovietică, progresele pe care le-au realizat, activiștii arlusiști trebue să se refere necontenit la baza teoretică dela care s'a pornit în această uriașă operă, la doctrina materialismului dialectic și istoric. Astfel ARLUS-ul — îndrumat de P. M .R. — are o mare contribuție în difuzarea învățăturii lui Marx, Engels, Lenin și Stalin, învățătură care, la rându-i, este un factor activ în construirea unei lumi noui.

Rezultatele obținute în această muncă sunt mulțumitoare. Ele nu constitue însă un punct terminus. Munca arlusistă trebue să se desfășoare și mai intens și mai adânc. Să nu rămână un cetățean cinstit care să nu devie un militant sincer și dinamic pentru adâncirea prieteniei româno-sovietice. Aceasta, pentruca sămânța prieteniei popoarelor noastre, să-și dea toate roadele bogate și pentruca de aceste roade să ne putem bucura cu toții.

In cadrul săptămânii prieteniei Româno-Sovietice
Oficiul Local de Turism Iași organizează o

Excursie la București

Plecarea Vineri seara 5 Noembrie; reîntoarcerea în Iași Marți dim. 9 Noembrie

Prețul dus și întors lei 1300 de persoană cu vagon special. Inscrierile se fac la Oficiul Local de Turism Str. Lăpușneanu 16 până Joi 4 Noembrie la ora 13. Locurile fiind limitate

DE INCHIRIAT două camere mari, bune pentru birou, eventual locuință, la etaj în strada Ștefan cel Mare A se adresa la ad-ția ziarului, str Cuza Vodă 52,

Cinematograful „POPULAR"
Soc. Com. de Stat Cinexfilm
Prezintă începând de Luni 1 Noembrie 1948
Un film plin de eroism. Un film care arată vitejia marinarilor sovietici în lupta pentru apărarea patriei!
Marinarii depe Baltica
cu B. OHULOV și I. ZAREEV
Complectare Jurnal O. N. C.

TRAIASCA PRIETENIA ROMANO-SOVIETICA
CINEMA „SIDOLI" S. A. SOVROMFILM
prezintă
un film impresionant Sovietic
Așteaptă-mă
cu:
B. Blinov, V. Serova și M. Nasvanov
Complectare Jurnal O. N. C. Nr. 42

TRAIASCA PRIETENIA ROMÂNO-SOVIETICA
Cinematograful „PHOENIX" S. A. SOVROMFILM
prezintă începând de Luni 1 Noembrie 1948
o realizare excepțională Sovietică
Vulturul Marilor
cu:
I. Pereverzev, A. Fiat și L. Kamit
Complectare Jurnal O.N.C.

Serviciul Sanitar al Jud. Iași
PUBLICAȚIE

Se aduce la cunoștința celor interesați că în ziua de Joi 4 Noemvrie 1948 orele 10 dimineața va avea loc o licitație publică pentru vânzarea prin bună învoială a următoarelor materiale de ambalaj:

24 butoaie de lemn pentru materiale uscate
126 butoae de carton cu capace de metal
300 cutii de carton diferite mărimi.
2240 cutii de tablă diferite mărimi.

Doritorii se vor prezenta pentru licitație la Serviciul Sanitar al Județului Iași în str. Ștefan cel Mare Nr. 38 etaj, la biroul Oficiului de Ocrotire.

Medic Șef al Județului Iași
Dr. I. SPĂNU

Marele Circ ANTONIO
instalat în Piața Halei
În fiecare seară la ora 8.30 grandioasă reprezentație de gală
IREVOCABIL, ULTIMELE ZILE
Program absolut nou
16 numere de atracție. De remarcat **Trio Mastacani, Scara Morții** și **Cei 4 draci zburători**
Vineri seara reprezentație specială pentru adulți. Miercuri, Sâmbătă și Duminică la ora 4,30 Matineu. Prețuri excepțional de reduse: 2 persoane la 1 bilet

Cu prilejul Săptămânei prieteniei
Româno-Sovietice (1-7 Noemb.)
Cinematografele S. A. Sovromfilm
SIDOLI ȘI PHOENIX
anunță pe membrii
A. R. L. U. Ș.-ului
că pe baza legitimației beneficiază de reducere (2 pe un bilet)

Pensionari ieșeni admiși la revizuire

R. Mancaș Cantacuzino 6, N. Eliescu Topîrceanu 6, Em. Ionescu Ing. Marinescu 76, I. N. Mazilu Horia 8, V. Gh. Miron Dumbrava Roșie 33, P. Piept Gh. Tarnovschi 24, P. Saiciuc Dr. Paulescu 16, Șt. Teodorescu Șos. Pintilie 32 bis, C. C. Ifrim Podoleanu 8, Șt. Cernescu Ciurchi 67, Gh. Anghelichi Spit. Pașcanu 21, V. Nichita Oancea 49, A. Onică Tătaraș 1, O. Mărdărescu Ing. Marinescu 46, T. Iancu Gafencu 5.

S. Georgescu Smârdan 81, E. Antonovici Crucii 87, M. Corone 30 Decembrie, C. Nițescu Râpa Galbenă CFR, D. Tanistru Tomnei 1, I. Burada Carpați 1, T. I. Dimitriu Dubalari 6, T. Molceanu Sf. Atanase 5, Gh. Clapon. Mohănescu z, I. Criliuc P. Șchiopu 11, P. Mititelu Prof. Barbu 13.

P. Chiponcă Primăverii 3, I. Pacelescu Rece 6, Gh. Fușalău Dumbrava Roșie 5, T. Marinescu Fripide 1, T. Condurache Rodica 24, N. Negrescu Trompeta 3, C. Nichita Ing. Scutaru 23, E. Berlescu Ciric 5, Gr. Baltag Ciric 8, V. Todrașcu Ciurchi 20, A. Costiug C. Galata 36, A. Schiler Pictor 8, F. Halpern Gh. Dimitrov, Orfanii def. N. Căpriță Ghica Vodă 13, C. Trandafirescu Tufescu 6, D. M. Ariciuc Muzelor 30.

C. D. E.-Iași
Sâmbătă 6 Noemb. 1948
ora 8 seara
va avea loc
în saloanele Comunității Evreilor din Iași str. Anastasie Panu 11 (Steaua)
O serată artistică-literară
urmată de dans
Invitațiile se pot ridica de la sediul Comitetului Democrat Evreesc din str Ștefan cel Mare Nr. 40

DOCTOR
S. A. DAVID
Boli Interne și de COPII, BOLI DE FEMEI
Venerice, Sifilis
Blenoragia vindecă radical în 9 ore. (penicilină)
Iași. Str. Costache Negri 3
(colț Elena Doamna)
Cons. 8—12 dim. și 2—9 seara

Părinți
Inscrieți la timp copiii Dv. la învățământul de **mașini de scris** (Dactilografia), ce se caută și se plătește bine la toate birourile, asigurând astfel copilului Dv. un viitor onorabil și cinstit.
Această profesiune intelectuală se poate învăța de **oricine**, la **orice vârstă** și cu **oricâte clase** de școală. Sunt cursuri pentru începători și avansați. Se acceptă **plată** și **în rate**. Cursul durează 3 luni, dar se poate învăța și în **15 zile**. Se eliberează certificat
Se mai poate învăța *Stenografia, contabilitatea, corespondența, lucrări de birou și limbi străine ca:* Rusa, Franceza, Germana și Engleza și Ebraica.
Se scrie, se copiază și se traduce orice act, corespondență și literatură din și în limbile de mai sus.
Sindicaliștii au **reducere**
Se primesc inscrieri zilnic la orice oră la **„Cursul Practic de Steno-dactilografie"** în str. *Muzelor Nr. 9* (vis-a-vis de Liceul Oltea Doamna)"

GASIT buletinul populației pe numele Scorțescu.

Păgubașul îl poate ridica dela Administrația ziarului str. Cuza Vodă 50.

ministrative și de Partid. Crearea acestor perdele de protecție este într'adevăr o muncă de interes general și trebue desfășurată cu un avânt bolșevic.

Imensa scară a împăduririi proiectate cere o creștere intensivă a puieților. Consiliul de Miniștri al URSS și C.C. al Partidului Comunist (bolșevic) din URSS au aprobat planul de creștere a puieților.

In prezent sunt în curs de organizare noui pepiniere ajutătoare. Incepând din anul 1949, colhozurile vor fi scutite de obligația de a livra Statului produse agricole, de pe suprafețele ocupate de pepinierele din cadrul colhozurilor.

Guvernul Sovietic și Partidul Comunist (b) în hotărârea luată au subliniat cu o forță nouă importanța introducerii și a însușirii cât mai rapide a sistemului de asolament alternativ a culturilor de cereale și a culturilor furajere în toate colhozurile și sovhozurile.

O însemnătate principală are cererea Consiliului de Miniștri al URSS și a CC a Partidului comunist (bolșevic) — „de a înceta acea metodă neraționlă și vătămătoare, când în loc de acordarea unui ajutor colhozurilor, care au rămas în urmă, pentru îndeplinirea planului stabilit în vederea însămânțărilor și a ridicării fertilității solului, se admite colhozurilor care rămân în urmă cu anumite sarcini și trecerea acestora asupra colhozurilor de frunte".

Hotărîrea Consiliului de Miniștri al URSS și C. C. al Partidului Comunist (bolșevic) al URSS constitue un grandios plan stalinist, prelucrat până în cele mai mici detalii, de ofensivă împotriva secetei, un plan care garantează victoria împotriva străvechiului dușman al agriculturii. Acest plan se bizue pe forța economică crescândă a Statului Sovietic, pe forța și viabilitatea regimului colhoznic și pe patriotismul țărănimii din colhozuri. Acest plan corespunde intereselor vitale ale poporului și Statului și creiază noui premize pentru obținerea în abundență a produselor agricole și pentru urgentarea trecerii țării sovietice dela socialism la comunism.

Infăptuirea acestui grandios plan de luptă împotriva secetei va cere încordarea eforturilor a milioane de oameni sovietici. Pentru a încuraja pe muncitorii din colhozuri, din stațiuni forestiere de protecție, stațiuni de mașini și tractoare, sovhozuri și gospodării forestiere obștești pentru succesele obținute în munca de sădire a perdelelor de protecție, Prezidiumul Sovietului Suprem al U. R. S. S. a decis ca celor mai buni dintre ei să se acorde titlul de Erou al Muncii Socialiste și să li se acorde ordine și medalii.

Intreaga istorie a agriculturii înaintate socialiste a pregătit un salt curagios al economiei agricole din regiunile de stepă și stepe-pădu-roase și înlăturarea pentru totdeauna a pericolului secetei. Oamenii sovietici devin într'o măsură tot mai mare stăpâni ai naturii și aceasta pentrucă ei se conduc după ideile creatoare de transformare a lumii în interesul omului—adică după ideile comunismului.

Poporul sovietic va obține noui succese importante în desvoltarea agriculturii socialiste, fiindcă ea merge din victorie în victorie sub conducerea Partidului Bolșevic în frunte cu Marele Stalin.

ULTIMELE ŞTIRI

NOII DIRECTORI
ai spitalelor şi cinematografelor din Iaşi
trecute în patrimoniul Statului

In baza hotărîrii Consiliului de Miniştri privind trecerea în patrimoniul Statului a întreprinderilor cinematografice şi a instituţiilor spitaliceşti particulare, au fost naţionalizate următoarele instituţii spitaliceşti şi cinematografe din oraşul nostru:

Spitalul Israelit şi Maternitatea Israelită, spitalul de copii „dr. L. Ghelerter", Sanatoriul dr. Tzaicu, Trianon, Sidoli, Popular (Capitol), Phoenix şi Scala.

In cursul zilei de eri a avut loc instalarea noilor directori ai instituţiilor naţionalizate.

Astfel, ca director al Spitalului Israelit, a fost numit dl. dr. I. Goldenberg, director administrativ fiind d-şoara Feldman Dorina, dl. dr. Nută H. a fost numit director al spitalului dr. „L. Ghelerter" iar d-na Şely Leibovici director administrativ al aceleaşi instituţii, administrator al sanatorului „dr Tzaicu" a fost numit dl. Const. Batcu.

La cinematografe

Noii directori ai cinematografelor locale au fost numiţi în persoana domnilor: V. Pastramă la „Trianon" Ion Popa la „Sidoli", Gh. Pânzaru la „Popular" (Capitol) Heru Arăşteanu la Phoenix şi D. Alexa la Scala.

In cursul după amiezii de eri, salariaţii noilor instituţii naţionalizate s'au întrunit în însufleţite adunări, cu care prilej au manifestat pentru P. M. R. iniţiatorul actului naţionalizării.

Descoperirea unui centru de trafic de devize
Câteva arestări operate

Ziarul „Unirea" publică o serie de amănunte în legătură cu descoperirea în Bucureşti a unui mare centru de trafic de valută.

S'au operat şi câteva arestări între care ale d-lor Enciu Cohn şi avocat Rozenhaupt origionari din Iaşi.

Iată amănuntele relatate de „Unirea".

Organele de control fiscal ale Ministerului de Finanţe au fost sesizate printr'o reclamaţie că în str. Oţetari 5, la sediul a două societăţi comerciale „Poliminiera" şi „Polindustriala", ar fi unele chestiuni care cad în competenţa acestor organe de control.

Deplasându-se la faţa locului, autorităţile au constatat că aceste 2 societăţi sunt în fapt camuflarea activităţii celor două organizaţii de colectare de fonduri evreeşti; Keren Kayemeth Leisrael şi Keren Hayessod şi că aşa zişii conducători ai acestor societăţi sunt în fapt conducătorii susmenţionatelor asociaţii.

Pornind dela această constatare, organele de control au procedat la o minuţioasă cercercetare a birourilor din acel imobil.

Funcţionarilor cari cercetau dosarele şi vrafurile de hârtii de acolo le-au fost rezervate mari surprize.

Peste tot se vorbea de lire şi dolari, de franci elveţieni şi de medalii, de aur şi cocoşei.

Organele anchetatoare se aflau în faţa unui important centru de trafic de devize şi valută.

Documentele şi chitanţele, scrisorile şi adresele oficiale atât ale Keren Kayemeth-ului cât şi a Congresului Mondial Evreesc (căci între aceste două oficiene erau relaţii foarte strânse) dovedeau aspectele de netăgăduit ale unor uriaşe afaceri de bursă neagră, în complicitate cu o serie de trasfugi evrei din România.

Dosarul care cuprinde peste 100 pagini, a dus la arestarea celor 4 conducători ai K. K. L. şi K. H. Aceştia sunt LEON ITZCAR, bine cunoscut indusriaş, petrolist, MICHEL LEIBA. ENCIU COHN şi ROSENHAUPT.

Ei au fost deferiţi Justiţiei şi sunt în anchetarea serviciului Poliţiei Aurului şi Devizelor dela B. N. D.

Armata invadează
regiunile miniere din Franţa
Au apărut unităţi în uniforme americane

PARIS 3 (Rador). — Tass transmite:

După cum anunţă corespondentul ziarului L'Humanité - Dimanche, trupe cu un efectiv de 15.000 soldaţi au intrat astăzi în oraşul Bruay.

După cum anunţă corespondentul, străzile oraşului minerilor sunt înţesate de autocamioane, tancuri, automobile blindate. Pe străzile oraşului sunt postate numeroase patrule. In faţa minei nr. 4, este situat un batalion de paraşutişti îmbrăcaţi în uniforme americane şi înarmaţi cu armament american. Minerii se întreabă: ce s'a întâmplat? A început o nouă ocupaţie militară străină?

Aceasta nu este o presupunere neîntemeiată, deoarece împotriva poporului a fost pusă în acţiune armata lui Montgomery.

Pe teritoriul pe care Jules Moch îl numeşte „teritoriu ocupat" sosesc necontenit noui trupe. In întreaga ţară se pot vedea gări motorizate, unităţi de jandarmi, „gărzile republicane de securitate", unităţi de infanterie din metropolă şi colonii. Armata lui Montgomery încearcă să pună mâna pe mineri.

Forţele armatei populare chineze au eliberat întreaga Manciurie

PEIPING 3.— Rador Prin câştigarea bătăliei pentru Mukden, în cursul căreia Kuomintangul a pierdut peste 200.000 de soldaţi precum şi o imensă cantitate de armament american, forţele armatei populare au eliberat întreaga Manciurie. Resturile armatei lui Ciang Kai Shek se retrag în dezordine spre provincia Jeho', sub loviturile necruţătoare ale forţelor armatei populare.

Pierderea Manciuriei pune guvernul lui Ciang Kai Shek în faţa celei mai grave crize dela începerea războiului împotriva forţelor populare.

Săptămâna prieteniei româno-sovietice

Festivalul artistic de ieri
dela Teatrul Naţional
organizat de muncitorimea ieşană

Eri după amiază la orele 5 a avut loc în cadrul săptămânii prieteniei româno-sovietice — un festival dat de ansamblul CFR, ETACS, UTM şi secţia artistică UNSR.

După intonarea Imnului Republicei şi al Uniunii Sovietice de către corul CFR, a vorbit dl. Rotundu, care în cuvinte emoţionante, a arătat cât de mare este dragostea muncitorimii române, faţă de marele Stat al Socialismului biruitor.

Au urmat apoi coruri româneşti şi sovietice (unele chiar în ruseşte) executate de echipele C.F.R. şi E.T.A.C.S., purpuriuri româneşti şi sovietice executate de orchestrele celor două întreprinderi.

După declamaţii, s'a jucat o scenetă sovietică.

CAUT două camere şi bucătărie în centru. Adresaţi-vă la administraţia ziarului, sau telefon 2042.

Citiţi „OPINIA"

Condamnarea complotiştilor şi spionilor

BUCUREŞTI 3. — Tribunalul militar a pronunţat ieri sentinţa în procesul complotiştilor, spionilor şi saboto-rilor.

Au fost condamnaţi la muncă silnică pe viaţă, degradare civică, amenzi şi cheltueli de judecată:

Max Auschmit (în lipsă), Al. Pop, I. Bujoiu, Gh. Manu, Horia Măcelaru, N. Petraşcu, Eugen Teodorescu.

25 ani muncă silnică N. Mărgineanu.

Câte 20 ani muncă silnică D. Gheorghiu şi Nistor Chioreanu.

Câte 15 ani muncă silnică Alex. Baiş şi Gh. Bontilă.

S'a ordonat şi confiscarea averii tuturor condamnaţilor.

Din cursul dezbaterilor reeşind implicarea lui Const Titel Petrescu, Valeriu Negulescu şi Ion Tiberiu Pădureanu, dosarul a fost trimis la parchet, pentru un supliment de cercetări.

Bazele prieteniei româno-sovietice
Cuvântarea d-nei Ana Pauker, ministru de externe

BUC. 3 (Rador) — La inaugurarea expoziţiei prieteniei româno-sovietice a luat cuvântul şi d-na Ana Pauker, secretar al P. M. R. şi ministru de externe.

D-na Pauker a subliniat că relaţiile prieteneşti între România şi Uniunea Sovietică n'au putut exista până la introducerea regimuiui de democraţie populară în ţara noastră.

Abia după eliberarea ţării noastre de către armata sovietică, după doborîrea regimului burghezo-moşieresc şi după instaurarea puterii populare s'au putut încheia legături de prietenie între Republica Populară Română şi Statul Socialist, ca şi cu ţările de democraţie populară.

Pe ce se bizue această prietenie între Uniunea Sovietică şi între popoarele din lume, între Uniunea Sovietică şi statele de democraţie populară?

Ea se bizue pe profunde interese comune. Toate popoarele lumii vor scapa de exploatatori, de asupritori şi de aţâţători la războaie.

Tot mai mult îşi dau seama popoarele din întreaga lume că Uniunea Sovietică este singura ţară din lume în care exploatatorii au fost înlăturaţi definitiv.

Tot mai mult văd popoarele din întreaga lume că această uriaşă putere, Statul Sovietic, poate să apere şi apără atât interesele propriilor sale popoare, cât şi interesele tuturor popoarelor din lume.

Statele imperialiste însă nu pot exista decât exploatând şi asuprind popoare, decât tinzând să stăpânească şi alte popoare prin războae de jaf şi cotropire.

In continuare d-sa a spus: De aceea în întreaga lume, proletariatul în fruntea maselor muncitoare condus de Partidele Comuniste şi Muncitoreşti se ridică tot mai întărît la luptă împotriva imperialiştilor.

Ochi noştrii se îndreaptă către Uniunea Sovietică nu ca spre un stat oarecare, ci ca spre unicul stat în care clasa muncitoare desrobindu-se, a desrobit întregul popor, (aplauze), Partidul conducător, Partidul Bolşevic, arată drumul atât propriului său popor, cât şi a popoarelor din întreaga lume, ca spre unicul stat socialist din lume, stat care apără independenţa şi libertatea popoarelor (aplauze).

Arătând cum Marea Revoluţie Socialistă din Octombrie a dat o lovitură puternică duşmanilor clasei muncitoare, d-na Ana Pauker a spus:

S'a cutremurat de groază imperialismul din întreagă lume, cunoscând existenţa Uniunii Sovietice a cărei putere urmă să o vadă abia mai târziu.

Cu oasaşi desculţi, nemâncaţi, neînarmaţi a putut ţara sovietică imediat după Marea ei Revoluţie, să respingă loviturile a 14 state imperialiste.

In statele imperialiste proletariatul în primul rând cât şi restul populaţiei muncitoare, a ajutat pe fraţii săi din Uniunea Sovietică.

In decursul realizării planurilor cincinale puterea sovietică s'a întărit astfel, încât cu toată izolarea în care a fost ţinută Uniunea Sovietică, Armata Sovietică, poporul Sovietic, a putut să bată, luptând unul contra unul, armata germană formată, susţinută şi înarmată de toţi imperialiştii, americani, englezi, francezi şi ceilalţi imperialişti din lume.

Creşterea minunată a economiei, a culturii Uniunii Sovietice, înseamnă pentru noi toţi creşterea încrederii în forţele revoluţionare, înseamnă conştiinţa puterii care creşte fără margini atunci când ea se află în mâinile poporului.

Creşterea zi de zi, ceas de ceas, a puterii sovietice, înseamnă pentru imperialiştii din întreagă lume un neiertător „mane tekel, fares". Ei ştiu bine că sfârşitul le vine.

Dragi tovarăşi şi prieteni, acest lucru trebue să-l ştim şi noi, trebue să ştim şi noi că puterea noastră în întreaga lume este mare şi este în permanentă creştere.

Faptul că într'o serie de ţări poporul, clasa muncitoare, are puterea în mână; faptul că într'o serie de ţări printre care se numără şi ţara noastră, importanţa prieteniei cu Uniunea Sovietică pătrunde tot mai mult în conştiinţa maselor muncitoare; faptul că într'o serie de ţări cum este China, Coreea şi altele, se cucereşte puterea din mâna imperialiştilor; faptul că într'o serie de ţări ca Franţa, Italia, Grecia, Spania poporul luptă cu abnegaţie, în frunte cu proletariatul şi partidul său, împotriva imperialiştilor, faptul că în colonii popoarele luptă cu arma în mână împotriva asupritorilor imperialişti şi că toţi cei ce luptă, îşi îndreaptă privirile spre marea putere a Uniunii Sovietice, toate acestea ne dau conştiinţa puterii noastre, ne întăresc forţele pentru a putea lovi mai cu putere în duşmanii noştri.

Distribuirea zahărului pe cartelă
pe trimestrul Octombrie, Noembrie, Decembrie

Direcţia Comercială Judeţeană I şi aduce la cunoştinţă că, cota de zahăr pentru populaţia muncitoare pe trimestrul Octombrie, Noembrie, Decembrie, se va distribui peste câteva zile.

Distribuţia se va face de către cooperativele locale şi de către magazinul de Stat „Moldova" şi de sucursalele sale, după cum urmează:

Salariaţii cu cartele de tip A (muncă excepţională) 2 kg. lunar total 6 kg.

Cartele B (muncă grea) 1,250 kg. lunar, total 3,750 kg.

Cartela C (salariaţi obişnuiţi) 750 gr. lunar, total 2,250 kg,

Cartela D. 1 (membrii de familie peste 14 ani), 500 gr. lunar, 1.500 kg. pe trei luni.

Cartela D 2 (membrii de familie sub 14 ani), 1 kg. lunar 3 kg. pe 3 luni.

Posesorii cartelelor B şi B1 1.500 kg. pe lună, 4.500 kg. pe 3 luni.

Populaţia rurală muncitoare 200 gr. lunar, 600 gr. pe 3 luni.

Bolnavi din spitale 1.250 kg. lunar, 3.750 pe trei luni.

Bolnavii din spitale T.B.C.: 2 kg. lunar, 6 kg. pe 3 luni.

Cantine muncitoreşti care servesc şi ceai: 500 gr. de salariat lunar, 1,500 kg. pe 3 luni.

Cantine care nu servesc ceai: 200 gr. lunar, 600 gr. pe 3 luni.

Creşe de zi: 500 gr. lunar pentru un copil şi 1,500 kg. pe 3 luni.

Creşe-internate: 1 kg. pe lună, 3 kg. pe 3 luni.

Deţinuţilor din penitenciare li se va da 250 gr. pe lună, 750 gr. pe 3 luni.

Populaţia flotantă va căpăta zahăr potrivit bonurilor colective.

Săpun
pentru populaţia ieşană

In cursul acestei săptămâni magazinul de Stat „Moldova" a achiziţionat cantitatea de 15 mii kgr. săpun.

Distribuţia săpunului se va face prin magazinul central din strada Gh. Dimitrov, în baza bonurilor de cartelă.

Citiţi OPINIA

SEMNAREA CONVENŢIILOR ECONOMICE ROMÂNO-SOVIETICE

BUCUREŞTI 3. — (Rador). La Preşedenţia Consiliului de Miniştri s'a desfăşurat solemnitatea semnării convenţiilor economice româno-sovietice. Au participat din partea Uniunii Sovietice ambasadorul S. I. Kaftaradze, împreună cu delegaţia de experţi sovietici care a tratat cu delegaţia noastră, iar din partea R.P.R. dl. dr. Petru Groza, preşedintele Consiliului de Miniştri, membri guvernului şi delegaţia de experţi.

După semnarea convenţiilor, a luat cuvântul dl. Vasile Luca din partea guvernului român şi Gairov din partea delegaţiei sovietice.

Dl. Ministru Vasile Luca a spus între altele: „Am semnat acum două documente din cele mai importante, privitoare la creiarea de noi societăţi româno-sovietice prin care colaborarea economică între Republica Populară Română şi Uniunea Sovietică intră într'o nouă fază.

BIBLIOTECA UNIVERSITĂȚII

Anul 40 Nr. 648

ABONAMENTE

Lei 360 . . . . . 3 luni
„ 5.000 Intreprinderi, autorități pe un an

Atelierele tipografice
IAȘI, Str. ȘTEFAN CEL MARE 50-52

4 Pagini 4 Lei

OPINIA

ZIAR POPULAR COTIDIAN

Vineri 5 Noembrie 1948

Redacția
IAȘI, STR. ȘTEFAN cel MARE Nr. 52
Administrația
IAȘI, STR. CUZA VODA Nr. 50

TELEFOANE:
Redacția . . (Nr. 1209
(„ 1210
Administrația . . „ 2042
Serv. de noapte. . „ 2088

Director C. R. GHIULEA

Sentința!

Implacabilă, sentința procesului grupului de complotiști, spioni și sabotori a fost pronunțată.

Încă din primele zile ale procesului, oamenii muncii din întreaga țară au cerut cu tărie pedeapsa cea mai aspră pentru acești trădători.

Nici o pedeapsă nu era prea grea pentru fărdelegile pe care vinovații se pregăteau să le pună în practică: „*Ne pare rău că legile Republicei noastre Populare nu prevăd pedeapsa cu moarte, singura pedeapsă pe care o merită astfel de ticăloși*“! scriau muncitorii din întreaga țară în moțiunile trimise de ei Tribunalului Militar în timpul procesului.

Slugile și uneltele imperialiștilor, care spionau, sabotau, erau gata să asasineze, să transforme țara noastră într'o nouă Grecie, pe ruinele căreia să se ridice interese străine. Sentința s'a pronunțat! Mâna poporului muncitor a știut să pedepsească așa cum se cuvine, a știut să zmulgă de la rădăcină buruienile veninoase, care încercau să otrăvească sforțările poporului nostru în luptă pentru pace, pentru libertate, pentru democrație, și reconstrucție.

Pedeapsa cea mai aspră, pedeapsa cea mai grea prevăzută de legile țării, a fost rostită împotriva vinovaților. Cu vie satisfacție a fost primită sentința de întreg poporul muncitor, de toți oamenii muncii din țara noastră, împotriva cărora se îndreptau uneltirile criminale ale acuzaților care și-au primit pedeapsa.

Sentința a arătat clar celor care ar dori să-i imite și șefilor lor de peste hotare, că în R.P.R., nu este loc pentru trădători, că în fața imperialismului și a slugilor lor, se ridică forța întreagă a poporului muncitor, care-și apără prin luptă drepturile câștigate. Sentința s'a rostit! Sentința este dreaptă!

Cum s'a desfășurat munca

In luna Octombrie, la fabrica Textila

Constatări și învățăminte. Realizări. Codașii în producție trebuesc îndrumați

Făcându-și bilanțul muncii lor pe ultimele trei luni, muncitorii dela fabrica „Textila-Copou“ au constatat la 1 Octombrie că din totalul programării pe fabrică nu au realizat decât 98,5 la sută.

Analizând situația, Organizația de Partid a stabilit, că deși această cifră înseamnă un real progres față de trimestrul precedent, totuși altul ar fi fost rezultatul dacă întrecerile ar fi fost stimulate, organizate cum trebue și mai cu seamă urmărite îndeaproape.

Astfel că la 1 Octombrie, Organizația de Partid a inițiat întreceri în cinstea zilei aniversării Marei Revoluții din Octombrie, obiectivele principale fiind, depășirea programului de producție, îmbunătățirea calității produselor și mărirea productivității muncii.

Sistemul graficelor folosit pe deplin

Intâi s'au antrenat în întreceri secțiile între ele și câțiva muncitori.

Apoi după câteva zile, pe măsură ce îndrumătorii de Partid și sindicali duceau munca de lămurire, au început, din ce în ce mai mulți muncitori să se antreneze în întrecere, până când n'a rămas aproape nici un om în afara luptei pentru o producție cât mai mare și cât mai bună.

Aplicând învățămintele ce le-au tras din întrecerile anterioare, factorii de răspundere dela fabrica Textila au făcut totul pentru o organizare cât mai temeinică a întrecerilor.

In primul rând, au asigurat cantitățile respective de materie primă, condiție esențială în desfășurarea întrecerilor și au folosit la maximum sistemul graficelor, ca fiind unul din cele mai puternice stimulente.

Graficele au fost instalate începând din biroul directorului, până la războiul sau mașina muncitorului în producție, oglindind progresul sau regresul zilnic.

Situația producției între 1-15 Oct.

Având așadar condiții bune care să asigure aducerea la îndeplinire a angajamentelor luate, muncitorii de la „Textila-Copou“ s'au avântat în muncă și luptă pentru depășirea programului de producție, pentru o productivitate cât mai mare a muncii, pentru bună starea lor și a întregii clase muncitoare din RPR.

Rezultatul parțial al entuziasmului cu care textiliștii au pornit în întreceri, a putut fi urmărit după primele 15 zile ale lunii Octombrie.

Totalizând roadele muncii lor, a celor care au depășit norma de 30-40 la sută și a celor care au rămas în urmă, — s'a văzut un progres de 6-7 la sută peste program.

Aceasta a determinat oamenii muncii dela Textila, să-și ia noui angajamente, țintind realizarea de noui succese, succese cu care să întâmpine ziua de 7 Noembrie.

Au putut astfel fi remarcate cazuri ca acel al muncitoarei Eleonora Rață, care deși depășise cu 32 la sută norma, totuși a chemat la întrecere patru

LEONTE S.

(Continuare în pag. 2-a)

DI. VASILE LUCA
Secretar al P. M. R.
și Ministru de Finanțe

cu prilejul semnării ultimei convenții economice româno-sovietice a arătat importanța deosebită pentru desvoltarea industriei noastre, a societăților sovieto-române, Sovromurile, anunțând înființarea de noi societăți (de tractoare, chimice etc.) care vor îndeplini un rol hotărâtor în mecanizarea agriculturii în R. P. R. și desvoltării industriei grele pentru construirea socialismului în țară la noi.

Naționalizarea cinematografelor

O măsură binevenită este, fără îndoială, naționalizarea cinematografelor.

Prin perfecționarea lor tehnică, prin imaginele vii proiectate pe ecran, cinematografele aveau o deosebită putere de impresionare, mai cu seamă asupra tineretului.

Dar, pe lângă rolul lor artistic, cinematografele aveau un pregnant rol social-educativ și informativ.

In mâna exploatatorilor particulari, cinematografele deviau, în bună parte, dela rolul ce-l aveau. Urmărind numai câștig bănesc, particularul se preocupa exclusiv de latura comercială a afacerii. In acest scop, rulau de preferință filme superficiale, imorale, povești americane cu gangsteri etc. Nu este exagerat a spune că cinematograful, exploatat de negustori fără scrupul, a contribuit în largă măsură la pervertirea tineretului și la promovarea unor moravuri dăunătoare societății.

Trebuia negreșit să se pue capăt unei asemenea stări de lucruri.

Cinematografele puteau fi controlate și supraveghiate de autoritatea publică. Insă asemenea supraveghere nu izbutea niciodată a fi completă. Măsura cea mai indicată era ca cinematografele să treacă deadreptul în conducerea societății,—ele grupându-se în categoria școlilor. Organe de cultivare și educare a poporului, școlile aparțin Statului. Școlile particulare și confesionale au fost suprimate, restabilindu-se o unitate a învățământului public. Asemenea și cinematografele devin proprietate națională, integrate în activitatea culturală și educativă desfășurată de Statul democratic popular.

Datorită naționalizării, cinematografia va putea fi astfel organizată încât să corespundă în întregime nevoilor de educare artistică și morală a publicului, de cultivare științifică și de informare serioasă.

Cinematografele vor putea deveni adevărate școli ale poporului, prezentând în imagini vii, problemele fundamentale ale științei, eforturile și realizările muncitorești pe tărâm economic, dezvoltarea și propășirea vieții sociale.

Puse la dispoziția maselor populare și a tineretului, cu prețuri foarte reduse cinematografele își vor împlini de-acum înainte misiunea lor culturală care a fost până acum foarte mult neglijată și chiar grav denaturată.

Lr.

Pentru eroii sovietici!

Intr'o dimineață arămie de toamnă, la cimitirul Eternitatea, s'a desvelit monumentul închinat eroilor sovietici căzuți în lupta pentru desrobirea țării noastre.

Printre mormintele ostașilor sovietici, unele din ele fără nume, printre eroii căzuți împotriva fascismului, pentru libertate și democrație, simplitatea măreață a monumentului ridicat ca un plos omagiu este impresionantă.

Pașii care calcă peste frunzele veștede se opresc cu emoție în fața monumentului ridicat spre înălțime. Omagiul celor care se apleacă în fața monumentului este recunoștința veșnică adusă ostașilor sovietici, din întinsurile reci ale Siberiei, sau tărmurile însorite al Crimeiei, din Ucraina sau Azerbaidjan, ostași sovietici din toate colțurile Patriei lor, care și-au dăruit generos viața pe pământ românesc, pentru libertatea acestui pământ.

Cetățenii Iașului care au cunoscut cu un ceas mai devreme bucuria de a fi desrobiți de ostașii sovietici, și-au manifestat cu multă drogoste, veșnica lor recunoștință în fața monumentului nou ridicat și mai ales în această săptămână închinată prieteniei româno-sovietice, numeroși au fost aceia care și-au îndreptat pașii spre monumentul eroilor sovietici, spre mormintele eroilor sovietici.

Și alăturea de coroanele și jerbele depuse de oficialități, poți găsi în fiecare zi, buchete și flori modeste de toamnă, aduse de mâini necunoscute, de mâini pioase, poți găsi lumânări plăpânde aprinse în vântul ud de toamnă.

Și acele moderate omagii anonime, sunt un semn viu că în mijlocul poporului nostru, jertfa eroilor sovietici este veșnic prezentă, iar recunoștința pentru sacrificiul lor veșnică.

IG.

Rezultate remarcabile la însămânțări au obținut județele din Inspectoratul agricol local

Inspectoratul agricol Iași ne informează că județele pendinte din acest Inspectorat au obținut rezultate remarcabile la munca însămânțărilor de toamnă.

Astfel, țărănimea muncitoare din județele Neamț, Bacău și Roman au depășit planul prevăzut, iar în județul Vaslui planul a fost împlinit.

Situația în județul Iași

se prezintă astfel: plasa Bucium a întrecut Pd. Iloaie. In plasa Bucium s'a însămânțat 80 la sută din plan, în plasa Podul Iloaie (care până acum câteva zile era prima pe județ) s'a însămânțat 76 la sută, plasa Copou 71 la sută, plasa Tg. Frumos 70 la sută, plasa Șipote 68 la sută.

Suprafața însămânțată în tot județul până în dimineața zilei de 3 Noembrie cor. a fost de 74 la sută.

Munca se desfășoară pretutindeni cu eforturi sporite, pentruca planul prevăzut să fie îndeplinit.

Răscoala iobagilor dela 1784

Zilele trecute s'au împlinit 164 de ani dela răscoala iobagilor ardeleni, sub conducerea lui Horia din Albac,

HORIA

Cloșca și Crișan. Crunta suferință a țărănimii române și maghiare deopotrivă, izbucnește în cuvintele clocotitoare ale lui Crișan, rostite în fața mulțimii adunată la târgul din Mesteacăn:

„Ascultați! De-amu ni-i destul! Destul decând domnii ne bat și ne sug fără nici o dreptate ca lipitorile și se hrănesc ca frântorii pe spinările noastre. De ne băjenim ni-i rău, de ne cerem dreptate ne ucid, ca pe frații din Dobra, din Abrud sau din Trascău. Biserica ne-au frânt-o și-au închinat-o Râmului, iar pe popii noștri legiuiți i-au pătimit cum au murit călugărul Visarion și Sofronie sau popa Tîrca, Ioaneș și protopopul Ion din Săliște.

Inima ni-i plină de amar. Nu mai vrem să fim iobagi, călcați, ci mai bine ne cătănim...

Iată, vă aduc vorbele lui Nicola Ursul, Horia din Albac și-a lui Ion Oargă, Cloșca din Cărpiniș. De patru ori s'au dus la curtea crăiască din Viena. Cu piciorul au umblat drumul. Acum suntem deslegați

Continuare în pag. 2-a

Sâmbătă 6 Octombrie

Se deschid în localitate două sucursale ale mag. alimentar de Stat „Moldova“

Sâmbătă 6 Octombrie se deschid în localitate două sucursale ale magazinului alimentar de Stat „Moldova“,

Una în strada Păcurari (hiar lângă piață), iar cealaltă în strada 30 Decembrie (fost Bulevardul Ferdinand), colț cu strada Uzinei.

Aceste magazine vor distribui și cota de zahăr raționalizată, cotă care începe să se vândă zilele acestea.

Salariații Justiției și ai Prefecturii de Județ, au sărbătorit săptămâna prieteniei româno-sovietice

Luni după amiază, salariații Justiției și Prefecturii de județ din Iași s'au întrunit în ședință plenară în sala festivă a Curții de Apel.

Dl. avocat Negru, profesor universitar, a conferențiat despre „Importanța prieteniei româno-sovietice“.

A urmat un program artistic, executat de echipa artistică a ETACS-ului.

Echipa s'a produs cu câteva coruri și orchestră, achitându-se în mod remarcabil de prima ei manifestare.

La Primărie

Salariații Primăriei locale, întruniți în ședință, au sărbătorit deasemeni săptămâna prieteniei româno-sovietice.

După conferința dlui avocat A. Andoniu care a vorbit despre „Puterea socialismului“, a urmat un program artistic, compus din coruri și recitări,—program susținut cu elan de echipa artistică a Primăriei.

Uniunea Sovietică - eliberatoarea popoarelor

ANA PAUKER
Secretar al C. C. al Partidului Muncitoresc Român

I

Incă de acum o sută de ani, Marx și Engels au desvăluit minciuna pe care o ascundea demagogia naționalistă a burgheziei. Analizând științific poziția diferitelor clase față de problema patriei, ei au arătat că în regimul capitalist clasa muncitoare este lipsită de orice proprietate, este exploatată de capitaliști până la sânge și scoasă de fapt în afara legii de către statul exploatatorilor, a cărui putere se îndreaptă în întregime împotriva ei, împotriva tuturor acelor ce muncesc. Răpind celor ce muncesc toate drepturile omenești, burghezia le răpește totodată și dreptul de a avea patrie. Pentru a deveni stăpâni în țara lor, pentru a cuceri dreptul de a avea patrie, cei ce muncesc trebue să doboare dominația asupritorilor. Această luptă face parte integrantă din lupta clasei muncitoare împotriva exploatării capitaliste și asupririi naționale, ea devine o parte din marea misiune istorică a clasei muncitoare, ca gropar al capitalismului. Eliberându-se pe sine, proletariatul eliberează pe toți oamenii muncii de sub jugul social și național. In epoca imperialismului, capitalismul a devenit un monstruos sistem de robire a popoarelor, în care o mână de trusturi și monopoluri internaționale din țările capitaliste economicește mai desvoltate, încalcă dreptul la o patrie liberă a unui număr tot mai mare de natiuni de pe glob.

Marea Revoluție Socialistă din Octombrie—victoria istorică a detașamentului de avantgardă al proletariatului mondial — a deschis o eră nouă în istoria omenirii. In vijeliile Marii Revoluții din Octombrie clasa muncitoare din Rusia a izbăvit patria sa de lanțurile imperialiste și a devenit stăpâna țării sale. Această victorie a proletariatului din Rusia a sporit imens forța și prestigiul proletariatului, a mișcării muncitorești revoluționare în lumea întreagă. In fața oamenilor muncii din întreaga lume a fost demascat caracterul de clasă și ipocrizia poziției burgheziei în problema patriei. In diferite țări capitaliste, burghezia, înspăimântată de forța crescândă a luptei revoluționare de eliberare socială și națională a oamenilor muncii, a vândut independența națională a țării sale imperialiștilor germani, japonezi, francezi, italieni, americani, englezi, pentru a salva cu ajutorul jandarmilor străini „dreptul“ lor la exploatarea celor ce muncesc, dreptul de a stoarce profituri din munca masselor populare.

Victoria dobândită de clasa muncitoare a U.R.S.S. pe a

Continuare în pag. 2-a

Oameni ai muncii manuale și intelectuale!

Să învățăm din glorioasa experiență de luptă și de muncă a poporului sovietic!

Un festival muncitoresc

Pentru acei care au participat la festivalul artistic-muzical organizat de Comisia Locală a Sindicatelor în vederea sărbătoririi săptămânii prieteniei româno-sovietice, a fost o adevărată revelaţie modul în care s'au prezentat echipele artistice muncitoreşti locale.

Festivalul acesta a demonstrat că oamenii muncii manuale sunt nu numai capabili să recepteze valori estetice, dar să şi producă.

Orchestrele ETACS-ului şi ale CFR-ului, erau alcătuite din mecanici, din electricieni, din montatori şi funcţionari din birou. Ori oamenii aceştia cu aceleaşi mâini cu care lovesc cu ciocanele sau strâng cleştele, au executat la pian şi la vioară cu virtuozitatea unor adevăraţi artişti.

Regimul de democraţie populară i-a scos din amorţeală, le-a oferit posibilitatea să-şi cultive darurile naturale, să constitue o adevărată rezervă a artei româneşti, un bogat rezervor de cadre noui, tinere, muncitoare şi sănătoase.

In haine de sărbătoare, sau în halate de lucru, muncitorii ieşeni s'au prezentat pe scena teatrului nostru. Şi au câştigat o biruinţă mare, pe care ei însă n'o consideră decât un început.

Zic aceasta, fiindcă, dacă sala i-a ovaţionat prelung şi bisat în repetate rânduri, artiştii muncitori n'au trecut cu vederea lipsurile lor de natură organizatorică şi artistică. Ei şi-au notat toate deficienţele, tar dl. Târdea, responsabilul cultural al Consiliului Sindical local a rugat pe specialişti să facă în scris critica festivalului, iar mai târziu, într'o şedinţă să se ia în desbatere pos b.-ilităţile de a lichida deficienţele constatate.

Artiştii muncitori dau în felul acesta o ecţie de înaltă ţinută morală, de înaltă conştiinciozitate şi de respect pentru arta pe care o cultivă artiştilor profesionişti —care o soumem din propria noastră experienţă — nu primesc întotdeauna o critică aşa cum ar trebui : ca un ajutor.

Poporul nostru muncitor are posibilităţi imense. Înăbuşite în timpul trecutelor regimuri, ele sunt astăzi valorificate în măsura în care înaintăm în domeniul economic, social şi politic.

De aceia, artiştii aceştia care nu pot să exerciteze decât după o zi de muncă încordată în atelierele şi birourile lor, sunt trup şi suflet legaţi de regimul pe care, sub îndrumarea Partidului Muncitoresc Român, împreună cu toţi tovarăşii lor, l-au făurit. Trup şi suflet legaţi de marea noastră vecină, Patria socialismului biruitor, constructorul Comsomolului, care i-a eliberat şi ajutat.

Festivalul de Marţi a fost o manifestaţie grandioasă de dragoste pentru U. R. S. S. Corurile muncitoreşti au executat cântece sovietice în limba marelui popor rus. Feţele artiştilor radiau atunci de o bucurie imensă. Orchestrele muncitoreşti au executat melodii sovietice cu căldură, cu suflet şi artă. Iar tineretul muncitoresc laolaltă cu cel studios au interpretat o scenetă sovietică.

Oamenii aceştia sunt convinşi de un lucru şi, prin arta lor îl conving pe toţi, că (citâm dintr'un cântec al lor): „unirea ne este puterea iar dragostea n'are hotar".

I. L.

PUNCTE

„Leul din piaţă"

piesa lui Ilya Ehrenburg care va constitui viitoarea premieră a Teatrului Naţional, intră în faza finală a repetiţiilor, când se vor face ultimele retuşări, sub direcţia de scenă a d-lui Marin Iorda.

„Duşmanii" de Gorki

In săptămâna prieteniei româno-sovietice, printre alte cărţi-sovietice, editate de Confederaţia Generală a Muncii, este şi piesa de teatru „Duşmanii" a lui Maxim Gorki.

Ceeace merită să fie subliniat este faptul că broşura se deschide cu un studiu regisorial a lui N. Gorciacov, în care se arată amănunţit modul în care trebue pusă în scenă această piesă.

In felul acesta, editura face un serviciu direct regisorilor noştri, cărora le pune la dispoziţie bogata experienţă a maeştrilor teatruiui sovietic.

„Intrecerea"

se numeşte scenariul radiofonic ce a fost transmis Marţi seara la posturile noastre de radio. In această adaptare radiofonică a romanului „Petroliferul Derbent", prezentată în regia D-lui Mony Gheleter, unul din rolurile principale a fost interpretat de actriţa ieşană Ina Otilia Ghiulea.

SPORTUL în Ţara Socialismului

Cum a devenit Nina Dumbadze campioană mondială la aruncarea discului

Nina Dumbadze şi-a început cariera sportivă cu ciclism, fugă şi sărituri, ajungând la rezultate bune. La juniore, Nina Dumbadze era aceea care deţinea recordurile sovietice. Dar ea nu mai avu voie să fugă, căci la un concurs a suferit un clacaj. Totuşi, ea nu părăseşte terenurile sportive. Se antrenează la aruncarea discului. Recordul modial îl deţinea Manenuajer aruncând 48.31 m. Nina Dumbadze porneşte încă din 1938 să cucerească recordul mondial. La un concurs pe un stadion din Baku arunca discul la 47.33 m. Mai târziu la Moscova, atinse 49,11 m. Cu această performanţă, recordul mondial fusese doborât. Dar Dumbadze nu rămâne aici. Ea a corectat nu mai puţin de 13 ori recordul mondial.

Duminica trecută, ea a stabilit un nou record mondial oficial la aruncarea discului cu 52,83 m.

Aceasta la Wroclaw în Polonia, în cadrul unor competiţii atletice la care au participat şi atleţii sovietici.

Se ştie că Nina Dumbadze are în palmaresul său o performanţă superioară acestei cifre (53 m25), dar că n'a fost recunoscută recordul mondial, pentrucă atunci URSS nu era înscrisă în Federaţia Internaţională.

Inotul în URSS

In Uniunea Sovietică, înotul a devenit un adevărat sport de masse.

Sub supravegherea atentă a maeştrilor de înnot, tinerii sovietici capătă cunoştinţe temeinice în acest domeniu.

Prima lecţie are loc deobiceiu pe uscat.

Tinerilor li se explică mişcările, respiraţia, în genere teoria înnotului. In decursul lecţiilor următoare, tinerii învaţă practic să înnoate, însă cu ajutorul unor „planşe".

Problema bazinelor de înnot a fost şi ea rezolvată. Nu există oraş fără „bazin de înnot, fie artificial fie natural, înzestrat cu toate cele necesare.

Exemplul unui sportiv sovietic

Inainte de războiul pentru apărarea Patriei, Alexandr Kanaki deţinea recordul ţării la aruncarea greutăţii cu o performanţă de 15,53 m. In timpul războiului A. Kanaki a fost rănit la mâna dreaptă. Un glonte explosiv i-a sfârtecat palma. După vindecare, A. Kanaki şi-a dat seama că nu va mai putea arunca greutatea. La Moscova s'a sfătuit cu prietenii săi, toţi maeştri ai sportului şi foştii lui concurenţi. După ce i-au examinat mâna au hotărît că singurul sport pe care Kanaki îl va mai putea practica, este aruncare cu ciocanul, deoarece acest sport nu cere o încordare prea mare a mânei drepte.

Alexandr Kanaki a început să se antreneze. Astăzi este campionul URSS-ului la aruncarea ciocanului. Recordul atins de el este de 56,12 m.

T. D. K. A. a câştigat Cupa U. R. S. S.

In faţa a 80.000 spectatori s'a disputat pe stadionul Dinamo, matchul de foot-ball contând ca finală a Cupei U. R. S. S. între campioana naţională de anul acesta „T. D. K. A." şi Spartak, ambele din Moscova. După un joc disputat, victoria a revenit pe merit formaţiei Casei Centrale a Armatei Roşii cu scorul de 3-0 (1-0).

Şah

Timp de peste o lună s'a disputat la Alma Ata, campionatul de şah al Kazahstanului. La concurs au luat parte 21 de jucători. Victoria a revenit maestrului Umitov, care a realizat 19 puncte.

Cum s'a desfăşurat munca în luna Octombrie, la fabrica „Textila"

(Urmare din pag. I-a)

fruntaşi în producţie, angajându-se să-i întreacă până la 1 Noembrie.

Şi cazul Eleonorei Raţă n'a fost unicul.

Muncitorul Andrieşac Gavril văzând că cel cu care se întrecea este slab, a chemat la întrecere pe fruntaşul Avram Cojocaru.

Muncă entuziastă pentru realizarea angajamentelor

1 Noembrie prima zi a Prieteniei Româno-Sovietice, a găsit oamenii muncii dela Textila, în plin efort pentru îndeplinirea cu cinstea angajamentelor luate

Secţia sforăriei a depăşit programul cu 15 la sută, ţesătura cu 13 la sută, iar ţesătura numai cu 7 la sută peste plafon.

Acesta este rezultatul unei luni de trudă, rezultatul a zeci şi sute de muncitori antrenaţi în întreceri socialiste.

Desigur însă, că acest progres, nu se datoreşte în mod egal tuturor muncitorilor dela Textila.

Căci dacă spre cinstea lor, Raţă Eleonora a întrecut programul cu 60 la sută, plasându-se fruntaşă pe fabrică, Cotruţă Veta cu 42 la sută, Hăţescu Sava cu 38 la sută, Raţă Petru cu 40 la sută, Albu Ana cu 48 la sută, Andrieşac Gavril cu 47 la sută, Pleşca Eugen cu 35 la sută, Trofinica Jeana cu 32 şi alţii, mai există la Textila o categorie de muncitori care nu au atins măcar norma stabilită.

Codaşii în producţie trebuesc îndrumaţi.

Problema muncitorilor care rămân în urmă, în timp ce alţii o iau înainte înregistrând adevărate victorii în câmpul muncii, este dealtfel o problemă a cărei rezolvare preocupă factorii responsabili dela aproape toate întreprinderile din ţară.

Este demn de remarcat, că în acest sens, şi „Textila", apreciindu-se just o critică a ziarului nostru, s'a făcut o încercare de remediere a acestei situaţii.

Astfel că aproape toţi fruntaşii în producţie, au fost schimbaţi la maşinele celor rămaşi în urmă cu producţia, iar aceştia au trecut la maşinele primilor. In parte această măsură a ameliorat întrucâtva situaţia. Totuşi insuficient.

Mult mai just ar fi dacă Org. de Partid P. M. R. şi comitetul de fabrică, ar lămuri fruntaşii în producţie că este *absolut necesar* să arate şi celor rămaşi în urmă *metodele de muncă*, ce le folosesc ei şi care le ajută să sfarme vechile norme.

Căci dacă dintr'o sută de muncitori zece depăşesc programul cu 100 la 100, iar restul de 90 nu-şi îndeplinesc norma, fabrica şi producţia în general nu atinge nivelul scontat. Insă dacă toţi muncitorii reuşesc să depăşească numai cu 10 la sută programul, atunci progresul este evident.

Răscoala iobagilor dela 1784

(Continuare din pagina I-a)

pentru oaste. Să ne sculăm".

„Să ne sculăm"—a răspuns norodul. „Piatră peste piatră să nu rămână, cenuşă să le facem cuiburile de năpârcă".

Iată pentruce s'au răsculat iobagii. Cât de falşă era însă prezentarea acestei minunate pagini de istorie, în manualele şi comentariile istoricilor burghezi, care foloseau acest eveniment pentru a sădi ura şovină în mintile copiilor şi ale oamenilor de bunăvoinţă!

Soarta identică a ţărănimii iobăgite, români sau maghiari reese şi din versurile care circulau pe acea vreme ;

Iobagul de rând, valah sau maghiar
Este tot una,
Poate fi câne în lanţ, ori cal de călărit
Cel mult vacă de muls.
Laptele cel dulce este însă pentru nobilul stăpân!

„De-amu ni-i destul... nu mai vrem să fim iobagi" — spunea Crişan.

Vrerea iobagilor dela 1784 s'a împlinit abia astăzi, când zorile socialismului înlătură treptat orice urmă de exploatare şi de umilinţă.

Cartea sovietică

MIHAIL LERMONTOV „DEMONUL"

Poemul „Demonul" este construit pe ideea mitului antic al îngerului revoltat împotriva lui Dumnezeu şi se inspiră în acelaş timp dintr'o legendă caucaziană.

„Demonul" lui Lermontov a trezit un viu ecou în societatea progresistă a Rusiei din prima jumătate a veacului al XIX-lea, fiind înţeles ca o expresie a sentimentelor de protest, prin care un spirit dotat cu instinctul libertăţii a reacţionat în condiţiile regimului autocrat al vremii.

Tragedia Demonului este tragedia individualismului deslănţuit pe panta periculoasă a propriei adorări dar şi tragedia omului înzestrat cu inteligenţă şi dornic de eliberare, condamnat de farisimul intolerant, la suferinţele izolării şi frământările revoltei neputincioase.

Lermontov a schiţat poemul „Demonul", la vârsta de paisprezece ani. De-aci încolo n'a încetat să lucreze la această operă, întreaga-i viaţă — atât de scurtă din nefericire. Ne-au rămas cinci redactări succesive ale acestui poem desăvârşit deabungul unui deceniu şi mai bine. Talentul lui Lermontov, pasiunea şi munca depusă în el îl fac să supravieţuiască secolelor.

Cronica cinematografică

„Aşteaptă-mă"

Amprenta scriitorului Const. Simonov, autor dramatic şi poet al sufletelor omeneşti, se resimte încă dela primele imagini ale filmului care rulează săptămâna aceasta la Sidoli.

Construcţia filmului, închegarea lui dramatică, dialogul spontan, plin de poezie sau de eroism şi însă-şi episoadele filmului emoţionante şi calde se datoresc în mare parte autorului „Chestiuni ruse".

Tema filmului, este eroica luptă a oamenilor sovietici în războiul pentru apărarea Patriei. In această luptă este angrenată şi existenţa unui grup de tineri prieteni ofiţeri. Plecând pe front ca aviator, eroul principal al filmului, lasă la Moscova, o soţie care îl va aştepta să se întoarcă. Infruntând greutăţile războiului, tânăra soţie îşi va aştepta soţul chiar atunci când cei mai mulţi dintre prietenii lui îl cred mort pe front. Nu lipseşte filmului nici tristeţea, nici melancolia nici dragostea îndurerată a eroilor. Sentimentele omeneşti şi păcatele lor, dar mai cu seamă extraordinara dragoste a oamenilor sovietici pentru patria lor, care îi face să învingă toate greutăţile sunt prezente în acest film. Atmosfera atât de firească, căldura sentimentelor care îi animă pe eroii filmului este cuceritoare prin simplitatea, prin francheţea ei. Dar construcţia filmului, episoadele care se desfăşoară într'o atmosferă de eroism dârz, sau într'o poetică intimitate familiară, au darul de a captiva pe spectator.

B. Blinov, V. Serova, M. Nasvanov şi ceilalţi interpreţi au fost oamenii sovietici rupţi din cotidian, pentru a face din „Aşteaptă-mă" unul din filmele cele mai realizate din ultima vreme, un film închinat dragostei şi eroismului.

CRON CAR.

Uniunea Sovietică — eliberatoarea popoarelor

(Urmare din pag. I-a)

şasea parte a globului, a creat condiţiunile pentru ca şi în alte ţări, proletariatul să păşească pe aceeaşi cale, devenind conducătorul luptei întregului popor muncitor pentru apărarea independenţei naţionale împotriva cotropitorilor imperialişti, pentru smulgerea propriei lor ţări din lanţurile imperialismului, pentru dărâmarea puterii burgheziei trădătoare de ţară, pentru dreptul la viaţă şi la fericire al celor ce muncesc, într'o patrie liberă de exploatare şi de jug străin.

Pentru clasa muncitoare din toate ţările naşterea şi desvoltarea Uniunii Sovietice primul stat socialist al celor ce muncesc, a însemnat că ideile eliberatoare ale marxism-leninismului, devenite realitate vie pe a şasea parte a globului, pot şi trebuie să devină realitate vie pe toată faţa pământului, şi anume nu în vremuri menite a se pierde în negura viitorului, ci în epoca noastră.

Care vechi activist al mişcării revoluţionare, nu-şi aminteşte oare cu emoţie zilele istorice din Octombrie 1917, când vestea victoriei bolşevicilor şi a masselor muncitoare conduse de ei a fost ca un semnal de alarmă care trezea în toate ţările conştiinţa proletarilor înaintaţi îi unea îi mobiliza la acţiune revoluţionară ?

Desigur, partidele revoluţionare de pe acea vreme erau încă slabe, neexperimentate, ele n'aveau încă destulă claritate ideologică şi destulă iscusinţă în strategia şi tactica lor. Ele n'au isbutit să conducă şi să dirijeze în modul cuvenit uriaşul val revoluţionar care a sguduit atunci lumea capitalistă.

In anii ce au trecut de atunci, partidele comuniste au străbatut un drum uriaş, drum pe care nu l-ar fi putut străbate dacă n'ar fi fost educate şi călăuzite de Lenin şi Stalin, dacă n'ar fi fost inspirate de pilda şi experienţa partidului bolşevic, detaşamentul de avantgardă şi forţa îndrumătoare a mişcării revoluţionare a proletariatului din lumea întreagă.

Această perioadă a fost o perioadă de ascuţire a crizei generale a sistemului capitalist, în care forţele acestuia se descompun necontenit, iar cele ale clasei muncitoare cresc, se întăresc, dau lovituri hotărîtoare imperialismului.

Dacă în lupta anti-imperialistă popoarele iubitoare de libertate au cucerit şi continuă să cucerească sub conducerea clasei muncitoare şi a avantgardei ei comuniste, izbânzi atât de măreţe, aceasta se datoreşte în primul rând forţei pe care le-o dă existenţa puternicului stat socialist al oamenilor muncii, —U. R. S. S, şi sprijinul frăţesc pe care l-au avut şi-l au din partea marelui partid bolşevic, al statului şi poporului sovietic.

Acest ajutor nu este întâmplător şi nu este dictat de anumite considerente. El este în firea regimului sovietic,—unde puterea se află în mâinile oamenilor muncii, care odată cu exploatarea capitalistă au înlăturat şi orice asuprire naţională.

Sub conducerea marelui Stalin, partidul bolşevic — forţa conducătoare a statului sovietic—a fost şi este iniţiatorul şi organizatorul ajutorului dat de U. R. S. S. forţelor socialismului şi democraţiei din lumea întreagă. Educat de Lenin şi Stalin în spiritul celui mai consecvent internaţionalism proletar, P. C. (b) al U. S. educă în acelaş spirit massele milioanelor de oameni ai muncii din U. R. S. S. „A opune sarcinile „naţionale" ale proletariatului dintr'o ţară sau alta, sarcinilor internaţionale—înseamnă a săvârşi în politică greşala cea mai adâncă"—ne învaţă tovarăşul Stalin.

Dragostea oamenilor sovietici faţă de patria lor socialistă a dat naştere unui patriotism de a cărui nemaipomenită forţă vorbesc cu respect până şi duşmanii U. R. S. S. Totodată poporul sovietic nu-şi uită rolul său de forţă principală şi de îndrumător al luptei popoarelor lumii pentru un viitor liber de exploatare şi asuprire.

„Patriotismul sovietic — spune V, M. Molotov — nu este nicidecum un semn de mărginire naţională. Adevăratul patriotism sovietic creşte în masse ca conştiinţă a marei forţe revoluţionare, a alianţei dintre muncitorii şi ţăranii tuturor naţiunilor din U. R. S. S., uniţi prin soviete, ca conştiinţă a marei însemnătăţi internaţionale a succeselor construirii socialismului pentru oamenii muncii din toate ţările".

Marea forţă a Uniunii Sovietice s'a vădit deja în grandioasele succese ale planurilor cincinale staliniste, dar ea a devenit şi mai evidentă întregii lumi prin victoria poporului sovietic în lupta unul contra unul împotriva imperialismului hitlerist, detaşamentul de asalt al imperialismului mondial. Această forţă de apărare a libertăţii popoarelor s'a dovedit superioară capacităţii nu numai a Germaniei fasciste ci şi a oricărei alte puteri agresive care visează să cucerească stăpânirea lumii.

(Va urma)

DOCTOR
A. ABERMANN
Medic de Spital
SPECIALIST în BOLI de COPII şi SUGARI
Iaşi, str. Gh. Dimitrov 30 (fost. I. C. Brătianu)
Consult 8-10 a.m. 3-6 p.m.

Insemnări zilnice

Țăranul Ion Moldovanu

In discursul său, ținut cu ocazia solemnității inaugurării liniei ferate Filiași-Bumbești-Livezeni, D-l ministru Gh. Gheorghiu Dej a dat următorul exemplu edificator pentru felul în care Partidul educă muncitorii în spiritul luptei și curajului pentru învingerea greutăților și obstacolelor de orice natură, spirit care se oglindește în realizarea marilor lucrări de muncă voluntară.

La mormântul fiului său căzut pe acest șantier de muncă țăranul Ion Moldovanu a spus: *„Dacă aș mai avea un copil mai mare, l-aș trimite și pe el, să continue munca copilului meu mort, căci știu că aceasta este în folosul nostru al tuturora!*

„Uniunea Sovietică, eliberatoarea popoarelor"

articolul D-nei ministru Ana Pauker publicat în numărul 24 din „Pentru pace trainică, pentru democrație populară", subliniază importanța internațională a Marei Revoluții socialiste din Octombrie, care a creat condițiile necesare pentru ca și proletariatul din alte țări să parcurgă același drum, punându-se în fruntea maselor muncitoare în lupta pentru independența națională, pentru răsturnarea puterii burgheziei, pentru dreptul la viață și fericirea oamenilor muncii.

In lupta antiimperialistă, popoarele iubitoare de libertate au cucerit sub conducerea clasei muncitoare și a avangardei ei comuniste succese strălucite. Ele datorează aceste succese ajutorului pe care îl reprezintă pentru ele existența unui puternic stat socialist, ajutorului frățesc al mărețului Partid Bolșevic și al poporului sovietic. Sub conducerea marelui Stalin, Partidul Bolșevic este organizatorul ajutorului pe care U.R.S.S. îl acordă forțelor socialismului și democrației din toată lumea!

„Pentru pace trainică pentru democrație populară" Nr. 24

A apărut Nr. 24 din „Pentru pace trainică, pentru democrație populară", închinat celei „de a 31-a aniversare a Marei Revoluții Socialiste din Octombrie". Colaborează la acest număr: Gh. Dimitrov, Maurice Thorez, M. Rakosi, W. Piek, Gh. Gheorghiu-Dej, B. Bierut, Clement Gottwald, P. Iudin, Ana Pauker, H. Politt, A. Zavadski, Palmiro Togliatti, Mao-Tse-Dun, P. Hentges, Van-Bo, O. Grotewohl, L. Casanova.

Greva și guvernul Queille

In semn de protest împotriva guvernului francez marionetă, 1.000.000 muncitori metalurgiști au organizat o grevă în Franța. Solidari cu ei dokerii din porturi, au refuzat să descarce materialele sosite din străinătate și menite să înlocuiască produsele rezultate de pe urma muncii greviștilor.

Intre timp însă guvernul Queille a sporit prețurile la zahăr și la alte produse alimentare.

Cu aceasta, guvernul mamoșului Queille, face și mai puțin accesibil singurul mijloc de îndulcire al poporului francez, alimentat cu scobitorile și bomboanele de gumă ale ajutoarelor americane.

S. O. S... Wall-Street

După știrile sosite dela Peking, pe aeroportul din Mukden s'a petrecut scene interesante, cu puțin înainte de intrarea trupelor populare. Speculanții și moșierii chinezi aruncau pachete cu dolari și pietre prețioase, spre a obține locuri în avioane. Deasemenea, aflăm că Ciang-Kai-Shek, într'un interview acordat unui ziar american, a cerut, bineînțeles, ajutor, „Americanii ar trebui să înceapă să activeze intens în această regiune", a spus el. Ziarul „New-York Herald Tribune", arată deasemenea că „Statele Unite trebuie să-l salveze pe Ciang Kai Shek, trimițându-i forțe și ajutoare.

Numai că, până atunci, ar putea să aibă ghinion cu trupele populare... In tot cazul, cuțitul pentru hara-kiri trebue să fie pregătit...

Ciang-Kai-Shek în panică

In urma rapidei ofensive a trupelor populare chineze care a determinat evacuarea Mukdenului, trupele lui Ciang-Kai-Shek au intrat în derută. Ultimele telegrame ne aduc știrea că retragerea lor din Manciuria a fost blocată, și că la Nanking, capitala Kuomintangului, se vorbește insistent despre evacuarea probabilă a orașelor Nanking, Schangay și Sukon.

Se pare că panica a atins apogeul printre oamenii din clica lui Ciang-Kai-Shek, întrucât acesta, a început să recurgă la acte disperate, care amintesc întrucâtva de acelea pe care le făcea Hitler în ultimele lui zbateri înainte de prăbușirea totală. Astfel, el a dispus arestarea generalului Veli Ciang, comandantul suprem al trupelor Kuomintangului, pentru vina de a fi părăsit Mukdenul. Probabil că Ciang-Kai-Shek e nemulțumit de faptul că generalul său nu s'a comportat ca un viteaz, făcându-și... hara-kiri.

INFORMAȚIUNI

Administrația financiară biroul pensiilor

Aduce la cunoștința d-lor pensionari că îndemnizația specială pentru copii de 200 lei pe luna Noembrie nu se va da decât pensionarilor care vor depune până la 5 Noembrie declarații, în care vor menționa numărul carnetului de pensie și data nașterii copiilor, pentru copii de la 16 până la 23 ani vor depune și o adeverință dela școală pe anul 1948 | 1949.

Angajări de profesori la școala surorilor de ocrotire

Ministerul Sănătății a delegat pe d-na Eugenia Costriș, ca directoare la școala specială de surori de ocrotire din Iași.

Sentința în procesul falșificatorilor autorizațiilor de călătorie

Secția II-a a Tribunalului Iași a judecat cazul numiților F. Bădărău, fost grefier la secția 3-a, M. Ciuntu fost funcționar judecătoresc, I. Ionescu din com. Voinești și C. Ștefăniu din Iași.

Bădărău și Ciuntu tipăriseră prin mijlocirea lui Ștefăniu, autorizații de călătorie pe căile ferate. Autorizațiile erau plasate prin intermediul lui Ionescu diferiților amatori contra „onorarii" destul de mari.

Tribunalul, în completul d-lor Magistrat M. Criveț președinte, asistat de asesorii populari R. Pricop și Șt. Moruzi, procuror de ședință fiind d-l V. Corneanu și grefier dl. Gh. Țecu a condamnat pe P. Bădărău, I. Ionescu și C. Ștefăniu la câte trei ani închisoare, patru mii lei amendă și trei ani interdicție pe M. Ciuntu la un an închisoare și 2 ani interdicție.

Noui cămine de zi și grădini de copii în jud. Iași

Ministerul Invățământului Public a înființat următoarele cămine și grădini de copii în orașul și județul Iași:

Cămine de zi: Olga Bancic, Dragu Ilie, D. Șerban, Lazăr Grünberg, Textila-Victoria, Țesătoria-Socola, C. A. M., Textila și la Spitalul Izolarea.

Grădinițele de copii: com. Balș, Costuleni, Tg. Frumos, Belcești și în com. Bosia.

Punere în retragere

Ministerul Cultelor a hotărât punerea în retragere a pr. Vasile Danielescu dela parohia Ulmi-Liteni jud. Iași.

Directori la școlile tehnice sanitare

Au fost delegați directori la școlile tehnice sanitare din Iași.

La aceiași școală s'au făcut următoarele angajări de profesori:

D. prof. dr. Cornelsohn D-tru pentru igienă generală și statistică vitală, prof. dr. I. Nicolau pentru igiena mamei și a copilului, dr. Chipail Asica la pedagogie, d-na Anghelea Ecaterina la tehnica îngrijirii copilului bolnav și igiena personală, dr. V. Costea la boli sociale și infecto-contagioase, d-na Ioachim Larisa la mica chirurgie, tehnica îngrijirii bolnavului, administrarea medicamentelor, și nutriție și dietetică; d-na Ioan Melania la gospodărie (tehnica culinară); prof. univ. Oescu Const. la gospodărie (grădinărit și creșterea animalelor); prof. univ. V. Pavelcu la pedagogie, d-na Costriș Eugenia la croitorie, evidență, registre, fișe; d-na Covrig Cristina la asistență de Stat, d-na Goldenberg Betty la legislație, educație cetățenească și morală profesională.

Noui cămine de zi și grădini de copii în jud. Iași

Ministerul Invățământului Public a înființat următoarele cămine și grădini de copii în orașul și județul Iași:

Cămine de zi: Olga Bancic, Dragu Ilie, D. Șerban, Lazăr Grünberg, Textila-Victoria, Țesătoria-Socola, C. A. M., Textila și la Spitalul Izolarea.

Grădinițele de copii: com. Balș, Costuleni, Tg. Frumos, Belcești și în com. Bosia.

Punere în retragere

Ministerul Cultelor a hotărât punerea în retragere a pr. Vasile Danielescu dela parohia Ulmi-Liteni jud. Iași.

Directori la școlile tehnice sanitare

Au fost delegați directori la școlile tehnice sanitare din localitate următorii:

D. dr. Hurduc Mircea la școala tehnică de oficianți sanitari, d. dr. Crețeanu Gheorghe la școala tehnică de laboranți biologi și d-na dr. Claudia Strat la școala tehnică de surori de ocrotire.

Dela PNP

In cadrul sărbătoririi săptămânii prieteniei româno-sovietice, la ședința plenară a județenei Partidului Național Popular d-na prof. Clemence Grecea, a expus desfășurarea evenimentelor epocale ale Marei Revoluții Socialiste din Octombrie, iar dl. conf. univ. N. Corivan, a conferențiat despe „Importanța Internațională a Marei Revoluții Socialiste din Octombrie 1917.

La discuții a luat parte d-nii deputat C. Nicuță, prof. univ. N. I. Popa, prof. univ. C. Iordăchescu, prof. Oct. Gheorghiu, prof. Grosu N.

Loto Săptămânal

La tragerea din 1 Noemb. au fost extrase din urnă următoarele numere:
15, 64, 37, 47, 34
Suma de lei 61,430 a fost câștigată de un singur buletin, având Seria J Nr. 727 cu combinația 15-37-47

Primăria Municipiului Iași
Ad-ția Băilor Comunale

ANUNȚ

Se aduce la cunoștința publicului că Băile Comunale, funcționează în fiecare Vineri și Sâmbătă între orele 14.18 p. m.

Duminica dimineața între orele 8-12.

ADMINISTRAȚIA

In cadrul săptămânii prieteniei Româno-Sovietice
Oficiul Local de Turism Iași organizează o
Excursie la București
Plecarea Vineri seara 5 Noembrie; reîntoarcerea în Iași Marți dim. 9 Noembrie
Prețul dus și întors lei 1300 de persoană cu vagon special Inscrierile se fac la Oficiul Local de Turism Str. Lăpușneanu 16 până Joi 4 Noembrie la ora 13. Locurile fiind limitate

PRIMARIA MUNICIP. IAȘI
Bir. Rechiziții

Se aduce la cunoștința generală, că cererile de rechiziție a locuințelor, se rezolvă de către Comisiunea de rechiziție numai în zilele de MIERCURI și SÂMBATA.

In restul zilelor, Comisiunea funcționează pe teren, în interesul rezolvării cererilor de rechiziție.

Se atrage atențiunea petiționarilor, că nu vor fi luate în considerare decât cererile, cari intră în cazurile prevăzute de Legea Rechizițiilor, și anume;

1. Transferări recente în interes de serviciu în Iași, când petiționarul nu are adăpost.
2. Militarii sosiți recent în Garnizoană în interese de serviciu.
3. Instituții publice.

Nu se vor lua în considerare cererile celor cari au locuință, dar voiesc să le schimbe, pe baza că nu le-ar conveni locuința existentă.

Rugăm, ca publicul să se conformeze acestor dispoziții legale și a nu aglomera Comisiunea cu cereri ilegale, deoarece Comisiunea este foarte aglomerată.

Se atrage atențiunea petiționarilor, îndreptățiți la rechiziții, că pentru a obține bon de rechiziție, sunt obligați a înainta Comisiunei de rechiziții, cerere în acest sens, care apoi va fi înaintată Ministerului Af. Interne și numai după sosirea ordinului de aprobare a Ministerului, Comisiunea va elibera ordinul de rechiziție reglementar.

Dispozițiunile de mai sus, ne-au fost comunicate prin ordinul Ministerului Afacerilor Interne No. 3911 A. 1948.

Primar, A. PALUGA
Secretar General,
I. Nuhamovici
Șef Bir. Rechiziții,
I. Șetraru

Serviciul Sanitar al Jud. Iași

PUBLICAȚIE

Se aduce la cunoștința celor interesați că în ziua de Joi 4 Noembrie 1948 orele 10 dimineața va avea loc o licitație publică pentru vânzarea prin bună învoială a următoarelor materiale de ambalaj:

24 butoaie de lemn pentru materiale uscate.

126 butoae de carton cu capace de metal.

300 cutii de carton diferite mărimi.

Doritorii se vor prezenta pentru licitație la Serviciul Sanitar al Județului Iași în str. Ștefan cel Mare Nr. 38 etaj, la biroul Oficiului de Ocrotire.

Medic Șef al Județului Iași
Dr. I. SPĂNU

PIERDUT buletinul populației pe numele Giovani Finati Tg. Copou—Iași. Il declar nul.

PIERDUT buletinul populației și act de naștere pe numele Bujoru Ioana și buletinul populației pe numele Maricuc Ilie str. Vlădiceni Nr. 42 Le declar nule

PIERDUT Livret Militar ctg. 1938 pe numele Vasile Urzică Com. Ciurea-Iași. Il declar nul.

TRAIASCA PRIETENIA ROMÂNO-SOVIETICA
Cinematograful „PHOENIX" S. A. SOVROMFILM
prezintă începând de Luni 1 Noembrie 1948
o realizare excepțională Sovietică
Vulturul Marilor
cu:
I. Pereverzev, A. Fiat și L. Kamit
Complectare Jurnal O.N.C.

TRAIASCA PRIETENIA ROMÂNO-SOVIETICA
CINEMA „SIDOLI" S. A. SOVROMFILM
prezintă
un film impresionant Sovietic
Așteaptă-mă
cu:
B. Blinov, V. Serova și M. Nasvanov
Complectare Jurnal O. N. C. Nr. 42

Cinematograful „POPULAR"
Soc. Com. de Stat Cinexfilm
Prezintă începând de Luni 1 Noembrie 1948
Un film plin de eroism. Un film care arată vitejia marinarilor sovietici în lupta pentru apărarea patriei
Marinarii depe Baltica
cu B. OHULOV și I. ZAREEV
Complectare Jurnal O. N. C.

CONVOCARE

Asociația Profesională Frizeri, Coafori Iași, convoacă toți membrii pentru Joi 4 Noembrie 1948 în localul Federației din str. Lăpușneanu Nr. 43 pentru o ședință de breasla având la ordinea de zi următoarele:

1) Comunicări urgente dela Uniune București.
2) Raportul Resoartelor.
3) Diverse.

Nici un membru nu trebue să lipsească fiind de interes profesional. Ședința se deschide la ora 3,30 fix.

Președinte
Iosif Froimovici
Secretar General
Croitoru Nathan

Părinți

Inscrieți la timp copiii Dv. la învățământul de **mașini de scris** (Dactilografia), ce se caută și se plătește bine la toate birourile, asigurând astfel copilului Dv. un viitor onorabil și cinstit.

Această profesiune intelectuală se poate învăța de **oricine**, la **orice vârstă** și cu **oricâte clase** de școală. Sunt cursuri pentru începători și avansați. Se acceptă **plată** și **în rate**. Cursul durează 3 luni, dar se poate învăța și în **15 zile**. Se eliberează certificat

Se mai poate învăța *Stenografia, contabilitatea, corespondența, lucrări de birou și limbi străine ca:* Rusa, Franceza, Germana și Engleza și Ebraica.

Se scrie, se copiază și se traduce orice act, corespondență și literatură din și în limbile de mai sus.

Sindicaliștii au **reducere**

Se primesc înscrieri zilnic la orice oră la **„Cursul Practic de Steno-dactilografie"** în str. *Muzelor Nr. 9* (vis-a-vis de Liceul „Oltea Doamna)"

DOCTOR
M. Mătăsaru
- Medic primar de spital -
Specialist
BOLI DE PLĂMÂNI ȘI DE INIMĂ
Str. Ștefan cel Mare 8 bis
Cons. 3-6

Marele Circ ANTONIO
instalat în Piața Halei
In fiecare seară la ora 8.30 grandioasă reprezentație de gală
IREVOCABIL, ULTIMELE ZILE
Program absolut nou
16 numere de atracție. De remarcat **Trio Mastacani, Scara Morții** și **Cei 4 draci zburători**
Vineri seara reprezentație specială pentru adulți. Miercuri, Sâmbătă și Duminică la ora 4,30 Matineu. Prețuri excepțional de reduse: 2 persoane la 1 bilet

Filarmonica de Stat „Moldova"
Sala Teatrului Național
Duminică 14 Noembrie 1948 ora 11 dimineața
Concert Simfonic Extraordinar
de muzică rusă
Dirijor: *Maestrul Jean Bobescu*, dirijor al Operei de Stat București;
Solist: *Virgil Popp* concert-maestru al Operei de Stat București
PROGRAM:
1. Rimski-Korsakov: Scheherazada
2. Glazunov: Concert pentru vioară și orchestră solist Virgil Popp
3. Ginka: Ruslan și Ludmila
Prețul locurilor: Lei 100, 80, 60, 40 inclusiv taxele legale. Biletele la agenția „Thalia"

Cu prilejul Săptămânei prieteniei
Româno-Sovietice (1-7 Noemb.)
Cinematografele S. A. Sovromfilm
SIDOLI ȘI PHOENIX
anunță pe membrii
A. R. L. U. Ș.-ului
că pe baza legitimației beneficiază de reducere (2 pe un bilet)

C. D. E.-Iași
Sâmbătă 6 Noemb. 1948
ora 8 seara
va avea loc
în saloanele Comunității Evreilor din Iași str. Anastasie Panu 11 (Steaua)
O serată artistică-literară
urmată de dans
Invitațiile se pot ridica de la sediul Comitetului Democrat Evreesc din str Ștefan cel Mare Nr. 40

DOCTOR
S. A. DAVID
Boli Interne și de COPII, BOLI DE FEMEI
Venerice, Sifilis
Blenoragia vindecă radical în 9 ore. (penicilină)
Iași. Str. Costache Negri 3 (colț Elena Doamna)
Cons. 8—12 dim. și 2—9 seara

Abonați-vă la „Opinia"

OPINIA

ULTIMELE ȘTIRI

Cuvintele de pace ale lui I. V. Stalin

au făcut o impresie hotărîtoare în Italia

— Comentarii în jurul interviewului din «Pravda» —

ROMA 4 (Rador).— Răspunsurile Generalissimului Stalin la întrebările corespondentului ziarului „Pravda" continuă să rămână în centrul atenției presei Italiene.

Comentând aceste răspunsuri, ziarul „Unita" subliniază creșterea necontenită a forțelor păcii, forțe care împiedică dezlănțuirea unui nou război.

Masele largi populare se împotrivesc unui nou război.

Forțele democratice se întăresc în toate țările, chiar în acelea în care clicile dela conducere duc o politică de aţâţare la război.

Ziarele guvernamentale comentând răspunsurile date de Generalissimul Stalin, continuă încercările de a respinge faptele relevate de el cu privire la convorbirile asupra problemei Berlinului.

Confuzia produsă în presa italiană reacționară de răspunsurile lui Stalin, e o dovadă a dificultăților de care se ciocnesc slugile aţâţătorilor la război prin încercările lor disperate de a ascunde adevărul despre politica pașnică a Uniunii Sovietice.

Ele nu pot risipi adânca impresie pe care le-au lăsat în Italia cuvintele lui I. V. Stalin care a declarat că forțele agresiunii nu vor putea învinge forțele celor ce apără pacea și nu pot impune popoarelor un nou război.

Centrala Artelor Grafice

In Monitorul Oficial din 27 Octombrie a. c., a apărut un decret potrivit căruia se desființează Oficiul centralizării imprimatelor Statului. Departamentele, județele, municipiile, comunele, instituțiile, publice, regiile publice, comerciale sau mixte, administrațiile și casele autonome, întreprinderile industriale ale Statului și societățile comerciale de Stat, sunt obligate să comunice și să comande Centralei Industriale a Artelor Grafice (din București Str. Mntei Milo Nr. 12, etaj IV) toate imprimatele de care au nevoie.

INAUGURAREA MUZEULUI ROMANO-RUS

Cuvântarea d-lui prim-ministru Dr. Groza, despre ajutorul și prietenia Uniunii Sovietice

BUCUREȘTI 4 (Rador) — Intr'un cadru solemn s'a făcut inaugurarea muzeu ui Romăno-Rus, organizat sub auspiciile Institutului de studii Romăno-Sovietic.

Cu acest prilej dr. Petru Groza președintele Consiliului de Miniștri a rostit un discurs, spunând între alt l :

„România, od nioară Principatele Moldovei, Valahiei și Transilvaniei, s'a dezvoltat și s'a consolidat cu sprijinul vecinilor cu care era în legături de prietenie.

„Analizând evenimentele din trecut și adâncind studiul lor, ne putem ușor da seama că Rusia a fost țara cu care am avut cele mai strânse legături în cursul veacurilor și care ne-a dat pe lângă temelia de organizare și baze'e culturii noastre. Slavii cu formele lor de așezare cu obiceiurile lor, cu limba lor, au contribuit la plămădirea Principatelor Românești.

Cu cât treceau anii, veacurile, această trebuință de a întări prietenia cu Rusia s'a dezvoltat tot mai mult".

După ce—în continuare dr. Petru Groza a arătat legăturile Voevozilor noștri cu Rusia, citând episoade ale frăției de arme între cele două popoare—d-sa a spus:

„Istoria acestei prietenii de veacuri între poporul român și poporul rus se oglindește atât de bine în acest muzeu încât nu am nevoie de prea multe vorbe. Totuși, trebue să amintim războiul din anii 1877—1878 pe care l-am purtat alături alături de Rusia împotriva imperiului turcesc. El a însemnat o cotitură hotărîtoare în viața noastră.

Cu ajutorul armatei ruseşti ne-am putut câștiga atunci neatârnarea.

Dl. dr. Pentru Groza a spus în continuare.

„Azi suntem liberi datorită Uniunii Sovietice, datorită armatei sovietice care ne-a eliberat țara și-a vărsat sângele pentru libertatea omenirii întregi de dominația celui mai agresiv imperialism, a celui fascist.

După el berarea țării noastre, URSS ne-a dat un imens sprijin diplomatic, politic, economic și cultural.

Acest ajutor a făcut cu putință reconstvucția țării noastre pe baze noi pe care am pornit. In anii grei care au urmat îndată după război fiecare muncitor țăran și intelectual democrat a simțit acest sprijin. Fără marea prietenie a Uniunii Sovietice și personal a Generalisimului Stalin, seceta și lipsurile economice din anii 1945-1946 ar fi fost catastrofale pentru poporul nostru. Din toate acestea a izvorît la spusîn continuare d-sa, prietenia și recunoștința noastră față de URSS, sentimente care au câștigat inimele poporului român.

Din inițiativa Institutului de studii Romăno-Sovietice s'a înființat acest muzeu care trebue să ajute la luminarea masselor muncitoare, la restabilirea multor adevăruri istorice și la adâncirea legăturilor de prietenie cu marea noastră vecină Uniunea Sovietică.

*

La această festivitate au luat parte membrii Prezidiului Marei Adunări Naționale, numeroși membri ai guvernului, în frunte cu dr. Petru Groza, corpul diplomatic în frunte cu S. I. Kavtaradze ambasadorul Uniunii Sovietice și numeroși reprezentanți ai vieții culturale și artistice.

După cuvântarea d-lui dr. Petru-Groza asistența a vizitat muzeul, oprindu-se în fața documentelor și pieselor expuse.

REDUCEREA IMPOZITELOR

pentru unele categorii de meseriași

BUCUREȘTI 4. Ministerul Finanțelor a dat o decizie prin care impozitelele datorate pe meseriașii care au împlinit vârsta de 60 ani și lucrează singuri, fără ajutoare au fost reduse în acest exercițiu cu 50 la sută.

Ca urmare, meseriași care îndeplinesc condițiunile de mai sus, se vor adresa circumscripțiilor fiscale, pentru reducerea debitului înscris în matricole.

Meseriașii bătrâni vor depune cereri individuale însoțite de un act cert din care să rezulte data nașterii.

Pentru obținerea reducerii meseriașii în cauză trebue să lucreze absolut singuri, orice ajutor acordat, eventual chiar de un membru al familiei, putând duce la anularea reducerii.

Operațiunea reducerii impozitului datorat de meseriașii care au împlinit 60 ani, se va face numai după o prealabilă verificare a organelor fiscale pentru constatarea îndeplinirii condițiilor amintite mai sus.

Reducerea impozitului datorat de frizeri și coafori

Noua decizie a Ministerului de Finanțe mai prevede că, impozitele fixe anuale datorate de micii meseri și frizeri și coafori, se reduc cu 25 la sută, în loc de 10 la sută, cm se stabilise inițial.

Aceasta înseamnă că, față de cotele de impozite fixe prevăzute pentru meseriașii impuși în acest exercițiu pe cate forfetară, micii meseriași frizeri și coafori suportă o fiscalitate redusă cu 25 la sută.

Oamenii muncii manuale și intelectuale din Iași

aprobă sentința dată în procesul complotiștilor

In intreprinderile locale au avut loc ieri întruniri în cadrul cărora muncitorimea ieșană și-a manifestat satisfacția pentru justa condamnare a complotiștilor, trădătorilor și sabotorilor ce conspirau împotriva regimului de democrație populară ce a adus dreptate oamenilor muncii.

Asemenea întruniri au avut loc la fabricile: „Victoria", „Rata", „CFR", „CAM" „Țesătura", "23 August", „Arte Grafice", „PTT", „Primăria", „Justiția", „SART", „Corpul Didactic".

Vigilența oamenilor muncii, conduși de P.M.R., este o armă de care se vor lovi uneltirile puse la cale de cozile de topor ale imperialiștilor. La sfârșitul întrunirilor s'au votat moțiuni adresate Comitetului Central al P.M.R. și Președ. Cons. de miniștri.

Guvernul francez continuă acțiunea

de teroare împotriva minierilor în grevă

PARIS 4 (Rador). — TASS transmite :

In ajunul celei de a 5-a săptămâni a grevei generale, minerii francezi sunt hotărîți să continue lupta pentru satisfacerea deplină a tuturor revendecărilor.

In departamentele Nord și și Pas de Calais, sosesc mereu noui forțe armate. După cum anunță corespondentul ziarului L'HUMANITE, cartierul general al forțelor armate care acționează în aceste departamente, execută o regrupare a forțelor în vederea începerii unei noui ofensive împotriva minerilor.

Ziarul anunță că în regiunile minere ocupate de trupe a fost instaurat un regim de teroare. Astfel, în multe localități poliția și gărzile „republicane de securitate" au pătruns cu forța în locuințele muncitorilor maltratând pe mineri și pe membrii familiilor lor. Au fost efectuate numeroase arestări.

Orașul Saint Etienne (departamentul Loire) este împânzit de trupe, poliție și jandarmerie. Pe străzi patrulează „gărzile republicane de securitate, care pătrund cu forța în locuințele muncitorilor, făcând percheziții și arestări. Numeroase arestări și percheziții au loc deasemenea în departamentul Gand.

Minerii din așa zisele regiuni ocupate organizează, cu toate interdicțiile puse de forțele armate, demonstrații și meetinguri de protest împotriva represiunilor și prezenței trupelor în orașele și localitățile miniere.

In orașul Bruay minerii au organizat o manifestație de protest în timp ce pe străzi treceau unitățile blindate și motorizate. Numeroase manifestații au avut loc deasemenea în localitățile Auberchicourt, Carvin, Lemay, etc.

Consiliul municipal al orașului Avignon a adoptat o rezoluție de protest împotriva prezenței forțelor armate. Rezoluția cere retragerea imediată a forțelor armate din acest departament.

Cum se face plata impozitului pe chirii

BUC. 4. — In cursul lunei Noembrie, chiriașii trebue să plătească în contul proprietarilor impozitele asupra chiriei.

Salariații plătesc numai 27 la sută din cuantumul chiriei, iar nesalariații suportă în plus 40 la sută, din ceeace se obține scăzându-se 27 la sută din chiria globală.

Plata ambelor impozite se poate face fie la percepție, fie la C.E.C. până la 30 Noembrie, fără majorări. După această dată se aplică majorări progresive, în raport cu întârzierea.

CUM S'A PRODUS DEMISIA guvernului chinez din Nanking

NANKING 4 (Rador). — După cum anunță corespondentul agenției Reuter, după demisia președintelui guvernului Kuomintangului Wong Wan Hao, ministrul de finanțe Wang Yun și-a anunțat Luni demisia din pricina eșecului politicei economice a guvernului și a reformei monetare, eșec agravat de dezastrul militar din Manciuria.

In urma acestui fapt, guvernul a hotărât Miercuri să demisioneze în întregime în ciuda apelurilor primului ministru ca miniștrii să rămână la posturile lor fără să țină seamă de acest gest al său.

Intre timp armatele populare de eliberare din China de Nord au atacat Miercuri armatele Kuomintangului în Vestul provinciei Hopei și în provincia Lui Yuan-Mongolia.

Astăzi la ora 17 are loc la A. R. L. U. S., deschiderea expoziției româno-sovietice

Armata democrată greacă

înregistrează mereu succese

GRECIA LIBERA 4. (Rador) Armata democrată continuă în toată Grecia loviturile sale împotriva armatei monorho-fasciste.

In perioada dintre 18-20 Octombrie unități de infanterie și cavalerie ale diviziei 1-a din Tesalia și-au intensificat activitatea împotriva trupelor inamice din regiunice Antimasia, Grevena, Sararandaperes.

In perioada de 22-24 Octombrie unitățile armatei democrate aparținând diviziei a 6-a, au atacat pe inamic în regiunile dela nord de Pegoni. Kalpak', Burazani.

ANUNȚ IMPORTANT

In cadrul săptămânii prieteniei româno-sovietice, F. N. T. D. R. organizează un concurs pentru cea mai bună schiță cu subiectul „Prietenia Romăno-Sovietică".

La acest concurs sunt invitați să participe toți studenții.

Cele mai bune schițe vor fi premiate astfel :

1. „Istoria Războiului Civil".
2. „Istoria Partidului Comunist (bolșevic).
3. „Drumul glorios al Comsomolului".

precum și 2 mențiuni „Sarcinile Uniunii Sovietice de tineret".

Schițele vor fi aduse la U. N. S. R. secția culturală, până Vineri 5 Noembrie crt.

Oamenii muncii

și-au exprimat satisfacția

pentru dreapta condamnare a spionilor și complotiștilor

BUCUREȘTI 4 (Rador). —Sentința dată de Tribunalul militar în procesul bandei de spioni, trădători și sabotori în frunte cu Popp, Bujoiu, Manu și Auschnit, a fost primită cu satisfacție de către toți oamenii muncii din țara noastră. Astfel peste 10 mii muncitori, technicieni și funcționari dela Reșița s'au adunat în hala de montaje a uzinelor pentru a-și spune cuvântul față de mârșăviile comise de grupul de complotiști, spioni și sabotori a căror dreaptă condamnare a fost pronunțată de către Tribunalul militar din București.

Mari adunări au avut loc la Brașov, Galați, Cluj, Iași și alte orașe.

In cadrul tuturor acestor meetinguri, muncitorii au primit cu vie satisfacție sentința dată și au semnat moțiuni în care declară că această sentință trebue să dea de gândit tuturor acelora care ar mai încerca să unelteasică împotriva interesului poporului muncitor.

Rezultatul alegerilor prezidențiale din America

BUCUREȘTI 4. — Alegerile prezidențiale care au avut loc în Statele Unite la 2 Noembrie au dat următorul rezultat:

D-l Truman a obținut 304 locuri iar d. Dewey a obținut 189 locuri în corpul electoral care urmează să desemneze pe noul președinte al U.S.A.

Luni 8 Noembrie

Incepe la Iași distribuirea zahărului

Distribuirea zahărului pe bon de cartelă va începe la Iași în ziua de Luni 8 Noembrie cor.

După cum am anunțat, zahărul se va da posesorilor de cartele A, B, B 1, C, D 1 și D 2 pe baza bonurilor zahăr pe lunile Octombrie, Noembrie și Decembrie.

Distribuția o va face toate Cooperativele locale și sucursalele lor precum și Magazinul de Stat „Moldova" și sucursalele ei.

Prețul unui kilogram de zahăr este 56 lei.

Anglia își scade producția din cauza planului Marschall

LONDRA 4 (Rador) — Ziarul „Financiar Times" acuză guvernul laburist că menține producția la un nivel scăzut. Ziarul crede că guvernul face acest lucru temându-se că o producție mai ridicată va provoca o scădere a ajutoarelor primite de Marea Britanie în cadrul planului Marshall.

BIBLIOTECA UNIVERSITĂȚII -IAȘI-

ANUL 40 Nr. 649

ABONAMENTE

Lei 360 : : : : : : : 3 luni

„ 5.000 Intreprinderi, autorități pe un an

Atelierele tipografice IAȘI, Str. ȘTEFAN CEL MARE 50-52

4 Pagini 4 Lei

OPINIA

ZIAR POPULAR COTIDIAN

Sâmbătă 6 Noembrie 1948

Redacția IAȘI, STR. ȘTEFAN cel MARE Nr. 52

Administrația IAȘI, STR. CUZA VODA Nr. 50

TELEFOANE:

Redacția . . Nr. 1209 „ 1210

Administrația . . „ 2042

Serv. de noapte . . „ 2088

Director C. A. GHIULEA

O nouă convenție economică

In Capitală s'a semnat o nouă convenție comercială între guvernul român și cel sovietic.

O convenție care are la bază principiul *parității depline, al colaborării și al respectului suveranității părților contractante.*

O convenție comercială care înseamnă un serios pas înainte în desvoltarea economică a țării. Se prevede crearea a două mari sovromuri care să fabrice tractoare și îngrășăminte chimice pentru agricultura noastră.

In felul acesta industria noastră grea își lărgește în mod simțitor baza, iar agriculturii noastre i se deschid mărețe perspective de desvoltare și de modernizare.

Intreg utilajul industrial necesar va fi furnizat de Uniunea Sovietică, iar până când fabricile vor avea putința să producă toate piesele tractorului, piesele mai grele vor fi livrate tot de Uniunea Sovietică.

Convenția aceasta constitue deci un ajutor, un sprijin de neprețuit. Fără concursul Uniunii Sovietice, noi n'am fi putut porni pe drumul tehnicizării agriculturii noastre, drum care va duce la un belșug de produse cum n'am cunoscut încă, care va duce la îmbunătățirea vieții țărănimii muncitoare și la creșterea avutului național.

Tehnica nouă în agricultură va impune forme noi de exploatare a pământului, va lărgi mult sectorul socialist al eco-

ION LUCREȚIU

Continuare în pag. 2-a

Solemnitatea desvelirii la Iași

a unui nou monument

în memoria eroilor sovietici

Asistența. Cuvântările rostite

In cadrul săptămânii prieteniei româno-sovietice, a avut loc în cursul dimineții de eri, la cimitirul eroilor sovietici din str. I. C. Frimu, solemnitatea desvelirii unui monument ridicat în memoria ostașilor sovietici căzuți pe câmpul de luptă, în bătăliile date pentru eliberarea țării noastre.

Asistența

Au fost prezenți la această solemnitate d-nii Belov și I. I. Palei din partea consulatului sovietic, deputați V. Ionescu și A. Anastase-cu; N. Petrovici și A. Calimandric din partea Comit. Jud. al P. M. R., generalmaior I. Lucasievici, E. Mazilu prefectul Jud. Iași, primar A. Paluga, Prof. dr. L. Baliff rectorul Universității, precum și alți reprezentanți ai autorităților și organizațiilor de massă.

Au participat numeroase delegații de muncitori, studenți, elevi, militari.

Desvelirea monumentului

a făcut-o d. O. Iliescu, secretarul general al filialei A. R.L.U.S., care luând cuvântul a spus;

— „Desvelim acest monument astăzi, spre gloria și eterna slăvire a celor care cu prețul vieții lor, au adus eliberarea poporului nostru și a altor popoare subjugate de hoardele hitleriste".

Vorbitorul a încheiat arătând însemnătatea prieteniei cu Uniunea Sovietică și ajutorul dat de aceasta în ultimii ani.

Au mai luat apoi cuvântul: general maior Lucasievici, care a adus salutul Armatei R. P. R., E. Mazilu prefectul județului, reprezentând guvernul și d. deputat V. Ionescu care în numele muncitorilor organizați în sindicate a adus un pios omagiu eroilor sovietici.

Cuvântul consulului sovietic

Din partea consulatului sovietic a luat cuvântul consulul Belov, care printre altele a spus:

— „Nu întâmplător această sărbătoare a înfrățirii popoarelor noastre, coincide cu desvelirea monumentului eroilor sovietici căzuți în luptă pentru eliberarea și fericirea poporului român".

— Poporul sovietic și armata sa — a mai arătat vorbitorul — având în frunte pe înțeleptul și marele conducător de popoare Generalissimul I. V. Stalin, a eliberat popoarele Europei de robia fascistă.

Consulul sovietic, a subliniat apoi lupta ce o dă URSS pentru apărarea păcii, împotriva imperialiștilor ațâțători la război.

A mai vorbit dl. A. Paluga, primarul Municipiului Iași, după care delegațiile au depus pe mormintele eroilor sovietici numeroase coroane și buchete de flori.

Un campionat de șah într'un club muncitoresc din Moscova

Insemnări zilnice

Justiție și justiție

Criminalul de război, nazistul Hugo Stinnes, în urma cererii americanilor a fost achitat de tribunalul de denazificare. După această achitare, Hugo Stinnes va fi numit director pentru industria carboniferă a Consiliului Economic din Bizonia.

Generalul Clay, a amânat în zona americană executarea a 45 naziști, criminali de război, condamnați la moarte pentru asasinarea în massă a prizonierilor de război americani.

In acest timp, procesul celor 12 "conducători ai Partidului Comunist din Statele Unite se desfășoară într'o atmosferă de teroare împotriva fruntașilor muncitorimii americane.

Desigur că această sentință nu va mai fi amânată ca aceea a asasinilor prizonierilor americani...

Principii de drept american!

Pierderi chino-americane

In bătălia pentru Mukden, Ciang Kai Shek a pierdut 200.000 soldați și o imensă cantitate de armament... american. O pierdere care îi privește în egală măsură și pe americani și pe acoliții lui Ciang Kai Shek.

Ziarele constată că: „Chiar dacă Statele Unite ar fi de zece ori mai puternice decât în prezent, ele nu ar putea salva regimul Kuomintangului" pentrucă motivul principal al înfrângerii lui Ciang-Kai-Shek este desagregarea bazei sale interne.

Planul Marshall și în Finlanda

Emisarii americani sunt așteptați la Helsinki, spre a determina o încadrare neoficială a Finlandei în sfera „planului Marshall".

Poporul finlandez va face astfel cunoștință cu „binefacerile" acestui plan pe care l-au cunoscut prea bine, francezii, austriacii sau italienii care s'au intoxicat cu conservele americane, sau care au gustat bomboanele de gumă ale acelorași filantropi.

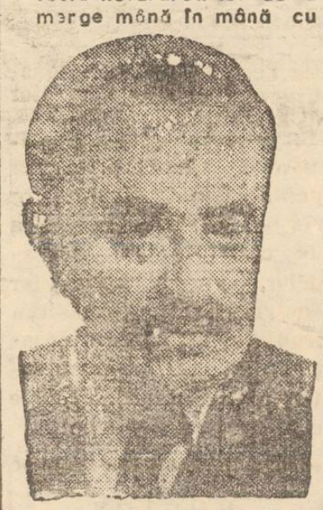

GH. DIMITROV

Fruntașii în producție

trebue să popularizeze în fabrică

metodele lor de lucru

Necesitatea schimbului de experiențe

Peste două zile, oamenii muncii din întreaga lume, vor sărbători alături de popoarele sovietice, aniversarea Marei Revoluții Socialiste din Octombrie. In cinstea acestei zile, clasa muncitoare din R. P. R., s'a antrenat cu însuflețire în întreceri socialiste, al căror caracter contribue necontenit la stimularea creșterii producției și a productivității muncii, condiții esențiale pentru ridicarea bunei stări a întregului popor muncitor.

Peste câteva zile, se vor putea deci cunoaște precis, rezultatele întrecerilor socialiste, care expiră la 7 Noembrie.

Parțial, rezultatele întrecerilor, ritmul lor au putut fi în general urmărite în timpul desfășurării lor și în special la 1 Noembrie. In baza acestor rezultate, vom analiza o stare de fapt, care ar trebui să dea de gândit celor ce urmăresc și stimulează întrecerea.

Este vorba despre „codași", cum li se spune celor care rămân în urmă în producție.

Dacă acei care se evidențiază în întreceri, sunt popularizați și stimulați prin toate mijloacele posibile, nu în aceiași măsură sunt ajutați cei ce nu reușesc să ridice nivelul producției, fie că sunt slab pregătiți în domeniul profesional, fie că nu cunosc decât [illegible] vechi de muncă.

Principiul întrecerii socialiste, arată I. V. Stalin, înseamnă ajutorarea tovărășească de către cei avansați, a celor rămași în urmă, pentru a se putea ajunge astfel la o ridicare generală a producției.

Ori acest procedeu nu s'a întrebuințat suficient în întreprinderile noastre, unde se desfășoară întreceri socialiste. Dacă în unele fabrici

LFONTE SILVESTRU

(Continuare în pag. 2-a)

In „Pentru pace trainică, pentru democrație populară"

Conducători ai oamenilor muncii salută aniversarea Marei Revoluții Socialiste din Octombrie

In ultimul număr al ziarului „Pentru pace trainică, pentru democrație populară", conducători ai oamenilor muncii din toate țările și-au spus răspicat cuvântul, arătând însemnătatea Marei Revoluții Socialiste.

Gh. Dimitrov

arată cum la cea de a 31-a aniversare a Marei Revoluții Socialiste milioane de oameni din lumea întreagă vor manifesta hotărârea lor de a merge mână în mână cu poporul sovietic și de a nu îngădui războiul împotriva Uniunii Sovietice pe care îl pregătesc imperialiștii.

„Popoarele lumii, cunosc și țin bine minte cuvintele Marelui Stalin, care spunea că între dorința imperialiștilor de a dezlănțui un război mondial și primejdia reală de război e o foarte mare distanță.

Imperialiștii anglo-americani agită spectrul unui nou război nu pentrucă ar fi într'adevăr pregătiți pentru el.

Ei știu tot atât de bine ca și noi, ce sfârșit poate avea pentru ei această nouă [illegible]aventură!"

„Capitalismul și imperialismul au pierdut monopolul puterii!"

a scris în același număr dl Palmiro Togliatti, căci s'au pomenit față în față cu o nouă putere care creștea și se întărea pe zi ce trecea în viața și conștiința a 200 milioane de ziditori ai unei societăți noi, și în conștiința milioanelor de oameni din toată lumea".

Apoi în continuare „Pentruca să sune ultimul ceas al capitalismului, sunt necesare măreațe lupte ale popoarelor pentru libertatea lor.

In aceste bătălii oamenii muncii au un conducător care le garantează victoria.

Acest conducător este Țara Socialismului învingătoare, partidul care se conduce după măreața doctrină a lui Marx-Engels-Lenin-Stalin.

In aceasta constă semnificația Revoluției din Octombrie și siguranța în victorie a oamenilor muncii din întreaga lume.

GH. GHEORGHIU-DEJ

Partidul Muncitoresc Român învață din experiența P.C. (b)

Dl. *Gh. Gheorghiu-Dej* scrie că oamenii muncii din întreaga lume își dau tot mai puternic seama că victoria Revoluției din Octombrie, este victoria istorică a întregii omeniri și că fiecare succes al țării Socialismului este un succes al proletarilor și al

(Continuare în pag. 2-a)

Plata pensiilor pe luna Noembrie la Iași

Oficiul P.T.T. face cunoscut următoarele:

Plata pensiilor pe luna Noembrie în localitate se va face începând din ziua de 20 a lunii în curs.

Pentru ca operațiunile de plată să se facă în cele mai bune condițiuni, pensionarii sunt obligați să completeze toate datele de pe filă, în dreptul rubricii respective, în afară de sumă, cifră care va fi complectată de agentul postal respectiv.

După calculele făcute, plata tuturor pensiilor la domiciliu pentru cei aproximativ 3500 pensionari ieșeni, pe luna Noembrie va fi efectuată în decurs de trei zile.

Eșecul american în China

De jumătate de an, trupele democrate chineze sunt în permanentă înaintare, ocupă teritorii vaste și dizolvă armata mercenară a lui Ciang-Kai-Shek. Decurând, întreaga Mandciurie a fost cucerită, iar trupele victorioase se îndreaptă spre sud amenințând ultimele regiuni de rezistență ale Kuomintangului.

In fața primejdiei, guvernul din Nanking s'a grăbit să demisioneze, adică încearcă să fugă de răspundere, iar afaceriștii și bancherii americani părăsesc în mare grabă porturile chineze.

Se știe că Ciang-Kai-Shek în politica lui reacționară, e sprijinit de imperialiștii americani. Sute de milioane de dolari au fost consumate de dictatorul chinez, iar armata lui mercenare a fost înarmată din belșug, îmbrăcată, hrănită și chiar comandată de americani. Și cu toată

(Continuare în pag. 3-a)

Uniunea Sovietică - eliberatoarea popoarelor

ANA PAUKER

Secretar al C. C. al Partidului Muncitoresc Român

II

In timp ce Churchil, reprezentantul imperialismului englez sabota programul eliberator proclamat de coaliția anti-hitleristă, întârziind deschiderea celui de al doilea front și încercând să creeze imperialismului englez un cap de pod pentru aservirea popoarelor din Balcani, în timp ce Dulles, reprezentantul imperialismului american făgăduia pe ascuns lui Hitler, România și țările vecine în schimbul unei păci separate, întreaga omenire iubitoare de libertate se convingea din ce în ce mai mult de adâncul adevăr al cuvintelor rostite de marele Stalin încă la 3 Iulie 1941:

„Scopul... acestui război pentru Apărarea Patriei dus de întregul popor împotriva asupritorilor fasciști, este nu numai lichidarea primejdiei care amenință țara noastră, dar și ajutorarea tuturor popoarelor Europei care gem sub jugul fascismului german... Războiul nostru pentru libertatea patriei noastre se va contopi cu lupta popoarelor din Europa și America pentru independența lor, pentru libertățile democratice".

In războiul anti-hitlerist s'au consolidat și închegat forțele în luptă pentru libertate și democrație. Aceste forțe sunt superioare forțelor imperialiștilor. Forța conducătoare a frontului democratic este Uniunea Sovietică, țara socialismului victorios.

Folosind ca arme șantajul dolarilor, intervenția militară directă în țări ca Grecia, China, Indonezia, amenințând cu bomba atomică și cu dezlănțuirea războiului atomic, noui pretendenți la dominația lumii — imperialiștii americani — încearcă să slăbească frontul anti-imperialist și să frângă voința popoarelor de a lupta pentru libertate și independență.

Intreaga lor politică este îmbibată de concepția rasistă a împărțirii lumii în rase superioare și inferioare, în națiuni stăpânitoare și națiuni menite a fi stăpânite. Cu ajutorul agenturilor lor social-democrate de dreapta, ei răspândesc ideologia renunțării la suveranitatea națională și organizează blocuri agresive în vederea dezlănțuirii unui nou război mondial.

In calea acestor planuri imperialiste se ridică însă, ca un zăgaz puternic, politica externă a Uniunii Sovietice, politica tot mai activ sprijinită de popoarele lumii întregi, politica leninist-stalinistă a egalității de drepturi a raselor și a națiunilor, a respectului reciproc între națiuni, politica democrației, păcii și colaborării internaționale.

La O. N. U., la conferințele internaționale reprezen-

(Continuare în pag. 2-a)

O pildă și un îndreptar

Fiecare carte lansată de editura Partidului Muncitoresc Român constitue un aport deosebit de prețios la desvoltarea culturii române, la opera de ridicare a nivelului ideologic al masselor muncitoare și de justă orientare a intectualității cu adevărat progresiste.

Fiecare volum lansat de această editură probează un efort serios, o muncă științifică conștiincioasă, un exemplu de prezentare grafică.

Editând traducerile principalelor opere ale clasicilor marx sm-leninismului, Partidul Muncitoresc Român înceățenește în gândirea românească concepția cea mai înaintată despre lume, metoda cea mai sigură de lucru, în științe, în arte și în literatură, educă massele în spiritul luptei pentru autoeliberarea lor.

Această operă presupune eforturi susținute, sacrificii chiar. Fiindcă obiectivul edilurii este ca aceste lucrări să pătrundă cât mai adânc în sânul poporului muncitor și această penetrație este condiționată de un preț acceptabil pentru aceste masse, un preț redus.

Trebue să remarcăm apoi spiritul științific în care sunt întoomite aceste traduceri.

Când scriem aceste rânduri avem în fața ochilor „Materialism și empiriocriticism". Opera marelui Lenin conține toate prefețele pe care edițiile succesive le-a semnat autorul.

Notele explicative din subsolul paginilor arată transformările pe care autorul le-a adus dela o ediție la alta. Cartea se termină cu un indice de nume, cu o bogată bibliografie și cu o serie de note care ajută mult la înțelegerea textului.

Cărțile editate de P. M. R. amintesc minunatele ediții științifice germane dinaintea primului război mondial și aduc mult cu volumele editate azi în Soviete.

Nu putem trece cu vederea nici prezentarea tehnică a acestor cărți. Tipărite pe hârtie velină, cartonate, sau legate în mușama, sobre și plăcute, volumele editate de Partidul Muncitoresc Român te îmbie la citit și pot circula din mână în mână fără să se deterioreze.

In săptămâna aceasta festivă, editura P. M. R. a lansat cea de a treia ediție a Cursului scurt de Istorie a Partidului Comunist (b) al Uniunii Sovietice", cea de a doua ediție a „Problemelor Leninismului" de I. V. Stalin, cea de a doua ediție a volumului doi din „Istoria Războiului civil" redactat de o comisie a C. C. al P. C. (b) în frunte cu I. V. Stalin. Kirov, Gorki, Jdanov, „Materialism și empiriocriticism" a lui Lenin, cărți de o mare valoare teoretică și practică.

Activitatea editurii Partidului Muncitoresc Român, calitățile acestei activități, rezultatele ei trebue să constitue un îndreptar pentru toate edilurile din țara noastră.

I. L.

PUNCTE

Dl. Zaharia Stancu

președintele Societății Scriitorilor din România, face în ultimul număr din „Viața Românească", revista societății, o amplă expunere asupra Congresului mondial al intelectualilor dela Wroclaw.

ZAHARIA STANCU

Deasemeni, în același număr sunt publicate manifestul congresiștilor dela Wroclaw și moțiunea de adeziune a intelectualilor români.

Dl. N. Moraru

scrie în același număr al revistei despre Pușkin, și poemul său „Poltava", tradus din rusește de dl. George Lesnea, și reprodus deasemenea, fragmentar, în paginile „Vieții Românești".

Inspectorul de poliție

piesa lui Priestley a intrat din nou în repetiții la Teatrul Național. Ieri după amiază a avut loc și o ședință de producție.

Nu s'a discutat asupra piesei autorului britanic și a montării, deoarece a lipsit dl. Iorda, director de scenă

Distribuția

Distribuția acestei piese cuprinde pe d-nii N. Veniaș, C. Protopopescu, I. Schimbinschi, D. Macovei, precum și d-nele Florica Bulgaru-Damian, și Angela Bârsan.

Conducători ai oamenilor muncii salută aniversarea Marei Revoluții Socialiste din Octombrie

(Urmare din pag. I-a)

oamenilor muncii din întreaga lume.

Arătând că PMR, care învață din experiența PC (b) al US tinde să fie la înălțimea sarcinelor sale, dl. Gh. Gheorghiu Dej, arată că pentru construirea socialismului există un fir călăuzitor sigur: experiența popoarelor sovietice.

Maurice Thorez-Matias Rakosi—Clement Gottwald

„Francezii își amintesc bine, scrie dl. *Maurice Thorez*, de acele momentu grele când soarta Franței, a lumii întregi se hotăra sub zidurile Stalingradului.

Ei păstrează față de armatele sovietice, față de generalissimul Stalin sentimentul de nețărmuită recunoștință de care au fost cuprinși atunci când au aflat prin radio de victoria de neuitat care a schimbat tot mersul războiului.

Demascând natura imperialistă și agresivă a „planului Marshall" dl. Thorez exprimând sentimentele tuturor francezilor adevărați a spus solemn: „Poporul francez, nu va lupta, nu va lupta niciodată împotriva Uniunii Sovietice"!

Dl. *Matias Rakosi* a scris: „Apariția țărilor cu democrație populară în urma nimicirii fascismului de către armatele sovietice, evoluția acestor țări în spre socialism, în strânsă colaborare și pe baza experienței construirii socialismului în Uniunea Sovietică, colaborarea organică a Partidelor Comuniste și Muncitorești în apărarea păcii, progresului și independenței națiunilor au întărit desvoltarea internaționalismului proletar.

Trimițând un fierbinte salut poporului sovietic și iubitului său conducător Stalin, cu ocazia aniversării Marii Revoluții Socialiste din Octombrie, oamenii muncii din lumea întreagă ridică tot mai sus stindardul victorios al internaționalismului proletar."

„Alianța frățească cu URSS este principiul fundamental al politicei democrațiilor populare!" este intitulat articolul dlui Clement Gottwald, care arată că aniversarea Marei Revoluții Socialiste din Octombrie se serbează în momentul în care la ONU s'a demarcat în mod evident frontul păcii și democrației în frunte cu URSS și frontul reacțiunii imperialiste"!

D-na *Ana Pauker* arată în același număr importanța internațională a Marei Revoluții Socialiste din Octombrie, care a creat condițiile necesare pentru ca și proletariatul din alte țări să parcurgă același drum punându-se în fruntea maselor muncitoare, în lupta pentru independența națională, pentru răsturnarea puterii burgheziei, pentru dreptul la viață și fericirea oamenilor muncii lipsiți de exploatare.

Sub semnul Revoluției Socialiste din Octombrie

Dl. *Boleslav Bierut* a scris: „Adevărul asupra Marei Revoluții este invincibil și nepieritor; el își face drum cu tot mai multă forță spre inima și simțirea oamenilor.

Oamenii muncii cunosc adevărul despre Revoluția din Octombrie din rezultatele pe care le-a obținut, din munnca și din experiența propriei lor țări!"

D-l *Wilhelm Pieck* scrie: „In ziua celei de a 31-a aniversări a Marei Revoluții Socialiste din Octombrie forțele democratice ale Germaniei își reamintesc cu recunoștință că Armata Sovietică a sdrobit hoardele fasciste ale lui Hitler, creind astfel premizele hotărâtoare pentru desvoltarea democratică a țării noastre".

In timp ce D-l Harry Pollit scrie: „Muncitorii fruntași din Anglia încep să ajungă la concluzia că singura cale pentru a ieși din situația lor grea este calea spre socialism, indicată de partidul comunist. Muncitorii englezi vor sărbători aniversarea Marii Revoluții din Octombrie sub lozinca: „Nu vom lupta niciodată împotriva Uniunei Sovietice".

Mao-Tse-Dun, A. Zavadski, P. Judin

Mao-Tse-Dun, președintele Partidului Comunist Chinez scrie: „Revoluția din Octombrie, a creat frontul revoluționar împotriva imperialismului care trecând prin revoluția rusă, se întinde de la proletarii din Occident la popoarele asuprite din Orient

A. Zavadski, arată rolul revoluției din Octombrie atât pe plan internațional, cât și pentru creerea independenței Poloniei, scriind că alianța cu Țara Socialismului, cu U.R.S.S. constitue garanția independenței Poloniei.

P. Iudin, face o paralelă între succesele U. R. S. S, în desvoltarea economiei de după război și situația din țările capitaliste, care până în prezent nu pot scăpa de haosul economic creat de război. Arătând drumul pe care îl parcurge spre comunism U. R. S. S. printr'o maturitate economică, D-sa arată că prin aceasta, datorită inițial Revoluției Socialiste din Octombrie, Uniunea Sovietică va deveni cea mai bogată și mai puternică țară din lume!

*

In rândurile scrise de conducătorii și reprezentanții partidelor comuniste și muncitorești din lumea întreagă în cinstea Revoluției Socialiste din Octombrie, se oglindește clar voința dârză a muncitorilor francezi în luptă împotriva unui guvern marionetă, a țăranilor chinezi care au luat armele împotriva imperialismului, se oglindește voința minerilor polonezi sau a muncitorilor români, ce sub semnul acestei revoluții să lupte pentru construirea socialismului, pentru pacea și libertatea popoarelor, având ca far luminos, Uniunea Sovietică, Patria socialismului.

Red.

Fruntașii în producție trebue să popularizeze în fabrică metodele lor de lucru

(Urmare din pag. I-a)

cum ar fi de pildă Textila sau atelierele C. F. R. Nicolina, s'a încercat ridicarea și stimularea elementelor rămase în urmă prin muncă de lămurire dusă dela om la om și prin schimbarea acestora la mașinele fruntașilor, totuși nu s'a făcut decât prea puțin în acest sens.

Exemple practice din care să rezulte că un fruntaș în producție care lucrează în tură de dimineață, a venit în timpul liber să îndrumeze și să arate unui codaș, metoda sa de muncă care-l ajută să spargă norma fixată, s'au dovedit a fi foarte puține.

In această privință este edificator să nu uităm listele celor evidențiați în întrecere pe luna Octombrie. Sunt foarte mulți acei care s'au situat în primele rânduri, datorită pregătirii lor alese, hărniciei lor, priceperii și conștiinciozității, sunt foarte mulți acei care au depășit programul de lucru cu peste 40 la sută.

Sunt însă tot aceiași care au fost în fruntea întrecerilor și înainte.

Tot aceiași Băț Paraschiva dela „Victoria", Albu Ana și Rață Petru dela „Textila", Ghidale Haim dela „Țesătura", etc. etc. stau de câteva luni în capul listelor de evidențiați.

E foarte adevărat, că producția întreprinderilor ieșene, în urma întrecerilor bine organizate, a crescut simțitor. Astfel de exemplu la ETACS., la Textila, acolo unde întrecerile au fost îmbrățișate de majoritatea muncitorilor, programul a fost cu mult întrecut.

Semnalăm deasemeni o măsură foarte bună luată de noi, măsură care este folosită pe scară întinsă de oamenii muncii din Uniunea Sovietică.

Un grup dintre cei mai indicați muncitori dela fabrica Țesătura, urmează să plece la o întreprindere textilă din București pentru schimb de experiență. Desigur că acest lucru nu-i rău. Dimpotrivă, muncitorii ieșeni au posibilitatea să capete noui cunoștințe, asimilând metode bune și producătoare de muncă. Acest schimb de experiență, poate însă și trebuie să fie întrebuințat cât mai des. Pentru aceasta ar fi bine să luăm pildă dela muncitorii sovietici, cum folosesc metoda schimbului de experiență, chiar între atelierele fabricilor lor. Deaceea trebue neapărat să se inițieze și la noi schimbul de muncitori între fabricile locale, iar acei care se vor întoarce din București, trebue să devină *profesorii celor rămași în urmă*.

Punerea în practică a ajutorării celor rămași în urmă, trebue însă să fie larg popularizată în întreprinderi și analizat concret cazurile care determină ca unii să rămână cu mult în urma fruntașilor.

Evidențiații sunt datori să împărtășească și să ajute cei din urma lor, metodele ce le folosesc pentru depășirea programelor, ridicându-i astfel până la nivelul lor. Se cere deci pentru aceasta o cât mai strânsă colaborare între acei care muncesc bine și cei care muncesc mai puțin bine.

La Textila, unde s'au făcut încercări de a se populariza metodele bune, rezultatele au fost satisfăcătoare, reușindu-se o depășire de 10 la sută, pe toată fabrica. Și fără îndoială că producția ar fi făcut un salt cu mult mai mare, dacă Eleonora Rață care a întrecut norma cu 60 la sută, ar fi popularizat metoda ei de muncă.

O ridicare generală a producției pe întreprindere se poate obține numai dacă toți muncitorii sparg normele depășind astfel programele.

O nouă convenție economică

(Continuare din pagina I-a)

nomiei românești.

Cu sprijinul Uniunii Sovietice, noi clădim o țară nouă, mai bogată, mai frumoasă, în care, în cele din urmă, vor dispare cu desăvârșire rușinoasele plăgi ale societății bazate pe exploatarea omului de către om.

*

Citim în gazete despre diverse acorduri semnate între țările prinse în plasa aurită a d-lui Marshall și suveranii lor.

Care sunt rezultatele, consecințele, acestor acorduri? Se închid uzini, producția scade, scade standardul de viață a masselor, crește armata șomerilor, se devalorizează moneda națională. Contractanții europeni sunt siliți să accepte comanda americană, controlul american, să-și piardă independența.

Guvernul italian plătește zeci de milioane dolari pentru ciorapii Neylon trimiși de americani. Și în acest timp țesătoriile italiene se lichidează în proporții de massă.

Guvernul francez e obligat să importe armament reformat american și în același timp să lichideze industria aeronautică autohtonă. Guvernul britanic importă gumă de mestecat, ciocolată și filme cu gangsteri, dar acceptă reducerea potențialului industriei de oțel. Iată unde duc convențiile comerciale încheiate în cadrul odiosului plan Marshall.

Prin convențiile încheiate cu URSS, noi am reușit să învingem greutățile războiului și ale secetei. Prin aceste convenții noi vom reuși să creștem avutul național, să ridicăm standardul de viață și nivelul cultural al poporului, să construim socialismul.

Prieten sincer, sprijinitor și îndrumător, puternicul Stat al Socialismului biruitor deschide uriașe perspective poporului muncitor din tânăra Republică Populară Română. Convenția recent încheiată constitue un exemplu grăitor în acest sens.

Semnarea ei în săptămâna închinată prieteniei pentru Statul căruia istoria i-a rezervat misiunea de eliberator al noroadelor, este simbolică, iar contribuția ei la întărirea frontului de luptă internațional al păcii, democrației și socialismului, de o covârșitoare importanță.

DOCTOR
S. A. DAVID
Boli Interne și de
COPII, BOLI DE FEMEI
Venerice, Sifilis
Blenoragia vindecă radical în 9 ore. (penicilină)
Iași. Str. Costache Negri 5
(colț Elena Doamna)
Cons. 8—12 dim. și 2—9 seara

Citiți „OPINIA"

Uniunea Sovietică — eliberatoarea popoarelor

(Urmare din pag. I-a)

tanții Uniunii Sovietice apără viguros și consecvent pacea și securitatea tuturor popoarelor iubitoare de pace și libertate, amenințate de agresorii imperialiști. Forța economică și militară a U. R. S. S., politica ei fermă de apărare a păcii, manifestările strălucite ale diplomaților sovietici zădărnicesc planurile imperialiștilor americani.

Popoarele lumii susțin cu entuziasm propunerile Uniunii Sovietice de interzicere a armei atomice și de reducere cu o treime a forțelor armate ale marilor puteri în termen de un an, văzând în aceste propuneri un mijloc de a bara calea incendiatorilor de război.

Oamenii muncii din toate țările înțeleg tot mai bine că numai un Stat socialist al oamenilor muncii poate duce o asemenea politică externă. Această politică unește popoarele, le însuflețește la lupta împotriva imperialismului. In toate țările lumii crește năvalnic, sub conducerea clasei muncitoare și a partidelor comuniste, mișcarea patriotică a masselor populare, mișcare patriotică de tip nou, îmbinând, după modelul patriotismului oamenilor sovietici lupta pentru eliberarea socială și națională a propriului popor cu solidaritatea internațională a oamenilor muncii și a tuturor popoarelor iubitoare de pace și libertate.

Să nu uităm că populația eliberată din lanțurile imperialismului—populația Uniunii Sovietice, a țărilor cu democrație populară, a Chinei democrate, a Republicii Populare Coreea etc., reprezintă peste un sfert din populația globului, că Partidul Comunist Francez a condus de curând o grevă generală de 6 milioane de oameni, iar Partidul Comunist italian una de 8 milioane de oameni, că forțele patriotice din Grecia conduse de Partidul Comunist Grec duc o luptă hotărîtă împotriva monarho-fasciștilor și a intervenționiștilor americani.

Intărirea frontului democrației și socialismului a fost posibilă numai sub steagul internaționalismului proletar. Sub acest steag încercat sunt repurtate victoriile forțelor progresului și păcii.

Numai naționaliști burghezi înrăiți, de felul lui Tito și al clicei sale din Iugoslavia pot să nu înțeleagă că mișcările de rezistență care s'au desfășurat în timpul războiului în Iugoslavia, Franța, Grecia, China, Indonezia și în alte părți n'au fost insule izolate într'un ocean, ci au fost condiționate și inspirate de eroica luptă eliberatoare a Armatei Sovietice și a poporului sovietic, că însăși nașterea democrațiilor populare, cucerirea suveranității naționale a țărilor cu democrație populară, mersul lor spre socialism, au devenit posibile datorită sprijinului prietenesc al U.R.S.S., fidelă ideii internaționalismuiui și a solidarității celor ce muncesc, că instaurarea regimurilor de democrație populară în țările Estului și Sud-Estului european constitue continuarea directă a Marii Revoluții Socialiste din Octombrie.

Desvoltarea evenimentelor în Iugoslavia arată că popoarele Iugoslaviei înțeleg lucrul acesta și că în sânul lor crește hotărîrea de a dejuca planurile fracțiunii Tito, planuri ce amenință independența națională și viitorul socialist al Iugoslaviei.

*

Țara noastră, țara aservită în trecut imperialismului apusean, se bucură azi pentru prima dată în istoria ei de o adevărată independență și suveranitate națională. In timp ce statele apusene marshalizate se cufundă tot mai adânc în ruină economică, Republica Populară Română pășește pe calea construirii economiei socialiste planificate.

Care a fost factorul hotărîtor care a făcut cu putință progresele realizate de poporul nostru?

Factorul hotărîtor al acestor progrese a fost eliberarea țării noastre de către glorioasa Armată Sovietică și ajutorul pe care poporul nostru l-a primit și-l primește neîncetat dela poporul sovietic, pe tărâm economic, politic, cultural și diplomatic. Fără acest ajutor, toate aceste succese n'ar fi fost cu putință, iar țara noastră ar fi căzut pradă, ca Grecia, intervenției armate a imperialiștilor americani și englezi.

Succesele clasei muncitoare din România se explică prin faptul că încă din ilegalitate partidul nostru socotea Partidul Bolșevic și minunata sa experiență drept exemplul pe care trebue să-l urmeze clasa noastră muncitoare și întreg poporul muncitor. Devenit forță conducătoare în Stat partidul nostru a socotit și socotește că pentru a nu greși și pentru a ne îndrepta cât mai repede greșelile pe care le săvârșim, trebue să nu uităm niciodată cuvintele lui Lenin, că „exemplul rus prezintă tuturor țărilor aspecte cu totul esențiale ale viitorului lor, inevitabil și apropiat!".

Lenin prevenea că este necesar „să se aplice principiile fundamentale ale comunismului... în așa fel încât detaliile acestor principii să fie modificate în mod just, adaptate și potrivite la particularitățile fiecărei națiuni și fiecărui Stat". Ceeace nu înțeleg însă naționaliștii din fracțiunea lui Tito și alți reprezentanți ai abaterii naționaliste în mișcarea muncitorească este că principala particularitate a desvoltării democrațiilor populare este că ele merg spre socialism a-

INFORMAȚIUNI

Un comunicat al Administrației Financiare privind fabricile de țesătorie

Administrația Financiară din Iași face cunoscut următoarele :

In conformitate cu dispozițiile Ministerului de Finanțe transmise telegrafic se pune în vedere fabricilor de filaturi și țesături de a vărsa la sediul acestei Administrații, drept taxă de consumație diferențele între prețurile vechi și cele intrate în vigoare dela 1 Octombrie 1948.

Incasările dela contribuabilii Primăriei au atins 90 la sută din prevederi

Agenții perceptori ai Primăriei Municipiului au reușit să încaseze 90 la sută din prevederi asupra dărilor cuvenite Comunii.

Din debitul prevăzut, s'a încasat aproximativ 75 la sută.

Contribuabilii care nu și-au achitat obligațiunile până la 1 Decembrie cor. vor plăti o majorare de 20 la sută.

Reînoirea Ordonanței Municipale cu privire la transportul cărnii dela Abator la piețele de desfacere

Primăria Municipiului Iași a reînoit Ordonanța care reglementează transportul cărnii dela Abator.

Transportul cărnii dela Abator, la locul de desfacere nu se va face decât cu mijloace de transport special amenajate în acest scop, adica cu căruțe sau autovehicule îmfundate și bine acoperite, căptușite cu tablă galvanizată pentru a putea fi ușor spălate și galvanizate.

Orice abatere dela Ordonanță se va sancționa cu închisoare polițienească dela o zi la o lună și amendă până la 4000 lei.

Numirea administratorului cantinei „Olga Bancic-Iași

D-l Ion Florescu, impegat la Centrul de asistență studențească Iași, se încadrează administrator la cantina studențească „Olga Bancic" din Iași.

Duminică 7 Noembrie Băile Comunale funcționează

Băile Comunale și Populare funcționează în ziua de Duminică 7 Noembrie a. c. între orele 8 și 12 a. m.

Salariații magazinelor Ciocanul și Iașul au muncit voluntar pe un șantier local

Miercuri după amiază salariații magazinelor de Stat „Ciocanul" și „Iașul" au muncit voluntar pe șantierul străpungerii străzii Ștefan cel Mare.

Salariații dela „Ciocanul" au lucrat cu mai mult avânt și-au dat un randament mai mare.

Tăieri clandestine de ovine

La un control efectuat de organele Serviciului Economic în piața Sf. Spiridon, s'a constatat că la ghereta deținută de Leiba Solomon domiciliat în strada Maioresou 10 și Ion Acărmulesei din strada Delavrancea 9, se pusese în consumație carne de oaie, tăiată în mod clandestin.

Procesul Verbal de cele constatate fiind confirmat de Parchet, susnumiții vor fi judecați de instanța specială de sabotaj.

Sabotaj la legea chiriilor

Parchetul local a acționat în judecată pe Vanga Kiochy, Dim. Ivanov și Zizi Ivanov toți din strada Nicoriță 1 care au evacuat lucrurile chiriașei Eufrosina Bucov, în timp ce aceasta era internată în spital.

Condamnări pentru infracțiuni la legea Sabotajului

Instanța specială de sabotaj de pe lângă Curtea de Apel din Iași în completul D-lor magistrat Pașnicu președinte, magistrat Vasilovici, asesori populari fiind Roza Maer, Manea și Albescu, procuror Antonescu grefier Conescu a condamnat pentru diferite infracțiuni la legea sabotajului pe Vasile Ghizu din Vaslui la patru luni închisoare și pe Gheorghe Judin din Iași la 25 mii lei amendă corecțională.

Anularea autorizațiunii de fabricare a unor antinevralgice

Ministerul Sănătății a anulat autorizațiunile existente de fabricarea următoarelor specialități cu acțiune antinevralgică : algano!, algo, algocratine, algosan, algophaton, algyn, amfar, amomal, analgon, aminal, analgon, chemix, Ideal, Dr. Nanu Muscel, „Dr. Ygrec", Tempo, calmogenin, calmofil, capol, demolgon, lawol, metta, nevralgon, neuramag, neurocalmin, nevral. Dr. Bousquet, Jurist, noval, novocalm, oafin, oafin cafeinat, phenacyl, quadronal, quadronax, sinergine, testa, veganin, veramid, veropyron.

Singurele antinevralgice ce se vor putea fabrica vor fi acelea stabilite de comisia de tipizare.

Incadrarea invalizilor în câmpul muncii

O importantă inițiativă

a centrului de ortopedie din Iași

La Centrul de Ortopedie din Iași, datorită activității intense depuse de toate secțiile de prelucrare, un număr tot mai mare de invalizi, sunt redați producției și câmpului muncii.

Săptămânal sunt confecționate un număr important de proteze pentru invalizii din regiunea Moldova iar cei care posedă proteze în stare de nefuncționare, deteriorate, ele sunt supuse unei reparații cât mai urgente.

In vederea zilei de 7 Noembrie, o adevărată întrecere în muncă a fost provocată între secțiile de lemnărie, strungărie, nikelaj și cizmărie, pentru o mărire a cantității produselor și a îmbunătățirii lor calitative.

O inițiativă lăudabilă

Conducerea centrului de ortopedie a luat inițiativa lăudabilă menită să contribue la încadrarea în producție a unui număr de invalizi care în momentul de față nu cunosc nici-un fel de meserie.

Este vorba de un număr de 10 invalizi care vor fi întreținuți în mod gratuit la centrul de ortopedie și care vor fi repartizați pe lângă fiecare din secțiile existente pentru a învața o meserie.

Muncitorii Centrului și-au luat totodată angajamentul să contribuie prin priceperea lor ca acești ucenici să învețe meseria într'un timp cât mai scurt.

PRIMARIA MUNICIP. IAȘI
Bir. Rechiziții

Se aduce la cunoștința generală, că cererile de rechiziție a locuințelor, se rezolvă de către Comisiunea de rechiziție numai în zilele de MIERCURI și SÂMBATA.

In restul zilelor, Comisiunea funcționează pe teren, în interesul rezolvării cererilor de rechiziție.

Se atrage atențiunea petiționarilor, că nu vor fi luate în considerare decât cererile, cari intră în cazurile prevăzute de Legea Rechizițiilor, și anume ;

1. Transferări recente în interes de serviciu în Iași, când petiționarul nu are adăpost.
2. Militarii sosiți recent în Garnizoană în interese de serviciu.
3. Instituții publice.

Nu se vor lua în considerare cererile celor cari au locuință, dar voiesc să le schimbe, pe baza că nu le-ar conveni locuința existentă.

Rugăm, ca publicul să se conformeze acestor dispoziții legale și a nu aglomera Comisiunea cu cereri ilegale, deoarece Comisiunea este foarte aglomerată.

Se atrage atențiunea petiționarilor, îndreptățiți la rechiziții, că pentru a obține bon de rechiziție, sunt obligați a înainta Comisiunei de rechiziții, cerere în acest sens, care apoi va fi înaintată Ministerului Af. Interne și numai după sosirea ordinului de aprobare a Ministerului, Comisiunea va elibera ordinul de rechiziție regle-mentar.

Dispozițiunile de mai sus, ne-au fost comunicate prin ordinul Ministerului Afacerilor Interne No. 3911 A. 1948.

Primar, A. PALUGA
Secretar General,
I. Nuhamovici
Șef Bir. Rechiziții,
I. Șetraru

Primăria Municipiului Iași
Ad-ția Băilor Comunale

ANUNȚ

Se aduce la cunoștința publicului că Băile Comunale, funcționează în fiecare Vineri și Sâmbătă între orele 14-18 p. m.

Duminica dimineața între orele 8-12.

ADMINISTRAȚIA

INSTITUTU POLITEHNIC
Iași
Facultatea de Mecanică

INȘTIINȚARE

Facultatea de Mecanică aduce la cunoștință în legătură cu examenul de admitere în anul I următoarele :

1. Nu se fac înscrieri fără actele complecte cerute prin Decizia Ministerului Inv. Public, publicată în Monit. Of. Nr. 250 din 27 Oct. 1948.
2. Nici un candidat nu poate fi înscris la examenul de admitere la două Facultăți simultan.
3. Inscrierile se fac până în ziua de 6 Noembrie inclusiv.
4. Examenul de admitere începe în ziua de 10 Noembrie, ora 8 dim. precis, cu proba scrisă, în amfiteatrele ce se vor preciza la timp.
5. Inscrierile de admitere, atât pentru Facultatea de Mecanică cât și pentru Facultatea de Electrotehnică, se fac la Secretariatul fostei Facultăți de Electromecanică.

Informațiile suplimentare se găsesc în afișerul Facultății.

Eșecul american în China

Urmare din pag. 1-a)

risipa de dolari, această armată e permanent bătută, iar astăzi se află într'o derută totală.

Cum se explică acest rezultat ?

Explicația se găsește împede în însăși mărturisirea făcută recent de Ciang-Kai-Shek în Adunarea Națională dela Nanking.

„Cauza principală a eșecurilor noastre (a declarat dictatorul) în timpul anului care se încheie, se datorește faptului că operațiile noastre militare s'au izbit de piedici rezultând din absența cooperării între populație și forțele armate".

Cu alte cuvinte, poporul chinez nu sprijină deloc regimul lui Ciang-Kai-Shek. Și prin urmare, sprijinind guvernul antipopular din Nanking, imperialiștii americani fac deadreptul război poporului chinez.

Până la urmă nimeni nu poate fi victorios într'o acțiune desfășurată împotriva voinței și intereselor maselor populare.

Partidul Muncitoresc Român va duce o luptă necruțătoare împotriva acestor tendințe și va educa pe membrii săi și pe toți oamenii muncii în spiritul internaționalismului proletar, în spiritul devotamentului nețărmurit față de Uniunea Sovietică, față de Partidul Bolșevic și de genialul învățător al oamenilor muncii din întreaga lume, tovarășul Stalin.

Cu prilejul celei de a 31-a aniversări a Marii Revoluții Socialiste din Octombrie, oamenii muncii din întreaga lume strâng cu hotărîre rândurile în jurul U. R. S. S. Ei își îndreaptă cu dragoste și recunoștință gândul către tovarășul Stalin, acela care a condus lupta victorioasă a popoarelor împotriva imperialismului hitlerist și care azi îndrumă în mod genial lupta forțelor socialismului, democrației și păcii spre noui mărețe victorii.

vând în fața lor experiența victoriilor, de ani și ani de zile, ale socialismului în U. R. S. S., pe baza acestor victorii și bizuindu-se pe forța Uniunii Sovietice, pe sprijinul și ajutorul acesteia.

In țara noastră, lupta dusă de partid împotriva curentelor naționaliste a făcut ca ele să fie înfrânte și să nu poată lua forme organizate. Ar fi însă greșit și periculos să nu vedem manifestările, e drept izolate, ale unor asemenea tendințe la unii membri de partid de proveniență mic burgheză sau care se află sub presiunea influențelor burgheze. In miopia lor, ei nu înțeleg natura și rolul istoric al patriei socialismului și o privesc în lumina experienței lor asupra relațiilor cu statele capitaliste. Acești oameni nu înțeleg că forța măreață și mereu crescândă a U. R. S. S. este factorul hotărîtor al superiorității forțelor socialismului și democrației asupra forțelor lagărului imperialist.

Articol apărut în „Pentru pace trainică pentru democrație populară" din 1. XI. 1948.

DE INCHIRIAT 4 camere, bucătărie, 2 pivnițe, singur în curte, în str. Ghica Vodă No. 31. Drept chirie pe 3 ani, chiriașul să-și ia obligația a repara acoperământul la 2 odăi și bucătărie, devizul urcându-se la 50.000. lei. A se adresa N. Constantinescu str. Tăutu 18.

Părinți

Inscrieți la timp copii Dv. la învățământul de **mașini de scris** (Dactilografia), ce se caută și se plătește bine la toate birourile, asigurând astfel copilului Dv. un viitor onorabil și cinstit.

Această profesiune intelectuală se poate învăța de **oricine**, la **orice vârstă** și cu **oricâte clase** de școală. Sunt cursuri pentru începători și avansați. Se acceptă **plată** și **în rate.** Cursul durează 3 luni, dar se poate învăța și în **15 zile.** Se eliberează certificat.

Se mai poate învăța *Stenografia, contabilitatea, corespondența, lucrări de birou și limbi străine ca:* Rusa, Franceza, Germana și Engleza și Ebraica.

Se scrie, se copiază și se traduce orice act, corespondență și literatură din și în limbile de mai sus.

Sindicaliștii au **reducere**

Se primesc înscrieri zilnic la orice oră la **„Cursul Practic de Steno-dactilografie"** în str. *Muzeelor Nr. 9* (vis-a-vis de Liceul „Oltea Doamna")

„INSTITUTUL POLITEHNIC"
I A Ș I
Facult. de Chimie Industrială

INȘTIINȚARE

In legătură cu examenul de admitere în anul I, Facultatea de Chimie Industrială aduce la cunoștință următoarele :

1. Inscrierile se fac până în ziua de 6 Noembrie, inclusiv.
2. Candidații vor prezenta actele complete și în original —prevăzute în Decizia Ministerului Inv. Public Nr. 264.402 | 1948, publicată în Monitorul Oficial Nr. 250 din 27 Octombrie 1948.
3. Examenul de admitere începe în ziua de 10 Noembrie crt. ora 8 a. m. — cu proba scrisă.
4. Orice informații se pot lua dela Secretariatul Facultății.

C. D. E.-Iași
Sâmbătă 6 Noemb. 1948
ora 8 seara
va avea loc
în saloanele Comunității Evreilor din Iași str. Anastasie Panu 11 (Steaua)
O serată artistică-literară
urmată de dans
Invitațiile se pot ridica de la sediul Comitetului Democrat Evreesc din str Ștefan cel Mare Nr. 40

Abonați-vă la „Opinia"

Cinematograful „POPULAR"
Soc. Com. de Stat Cinexfilm
Prezintă începând de Luni 1 Noembrie 1948
Un film plin de eroism. Un film care arată vitejia marinarilor sovietici în lupta pentru apărarea patriei
Marinarii depe Baltica
cu B. OHULOV și I. ZAREEV
Duminică reprezentațiile încep la ora 1,30 și ultimul la ora 7

TRAIASCA PRIETENIA ROMANO-SOVIETICA
CINEMA „SIDOLI" S. A. SOVROMFILM
prezintă
un film impresionant Sovietic
Așteaptă-mă
cu:
B. Blinov, V. Serova și M. Nasvanov
Complectare Jurnal O. N. C. Nr. 42

TRAIASCA PRIETENIA ROMÂNO-SOVIETICA
Cinematograful „PHOENIX" S. A. SOVROMFILM
prezintă începând de Luni 1 Noembrie 1948
o realizare excepțională Sovietică
Vulturul Marilor
cu:
I. Pereverzev, A. Fiat și L. Kamit
Complectare Jurnal O.N.C.

Cinematograful „TRIANON"
Intreprindere naționalizată
Prezintă cu începere de Vineri 5 Noembrie 1948
o nouă premieră Sovietică
Fetița rătăcită
un film plin de avânt tineresc
cu: Veronica Lebedeva și F. C. Radevscaia
Complectare Jurnal O. N. C. Nr. 42

IN SFARȘIT !
Un turneu bun
Teatrul Muncitoresc din București
pornește în turneu
MARELE SPECTACOL
„Nu se știe niciodată"
Comedie în 4 acte de **Bernard Shaw**
cu : Lucia Sturza Bulandra, Beate Fredanov, Jules Cazaban, Fory Etterle, Ion Lucian, Ion Manta, Nic. Ștefănescu, Sarah Manu, Puiu Hulubei
Rețineți biletele la Agenția **Barasch**

Cu prilejul Săptămânei prieteniei
Româno-Sovietice (1-7 Noemb.)
Cinematografele S. A. Sovromfilm
SIDOLI ȘI PHOENIX
anunță pe membrii
A. R. L. U. Ș.-ului
că pe baza legitimației beneficiază de reducere (2 pe un bilet)

Marele Circ ANTONIO
instalat în Piața Halei
în fiecare seară la ora 8.30 grandioasă reprezentație de gală
IREVOCABIL, ULTIMELE ZILE
Program absolut nou
16 numere de atracție. De remarcat **Trio Mastacani, Scara Morții și Cei 4 draci zburători**
Vineri seara reprezentație specială pentru adulți. Miercuri, Sâmbătă și Duminică la ora 4,30 Matineu. Prețuri excepțional de reduse: 2 persoane la 1 bilet

ULTIMELE ȘTIRI

Expoziția colaborării economice româno - sovietice

- Clădirea specială a fost terminată.
- Pregătirea standurilor

BUCUREȘTI 5. — Am anunțat la timp că în b-dul General Magheru, la întretăierea cu str. Al. Lahovari, se construește într'un ritm viu clădirea ce va găzdui Expoziția de Colaborare Economică Româno-Sovietică.

Lucrările au început acum trei săptămâni, fiind continuate fără întrerupere, zi și noapte, de un număr de 40 arhitecți și ingineri, 40 tehnicieni și peste o mie de muncitori, împărțiți în echipe de zi și noapte, fiecare echipă prestând câte 8 ore de muncă.

Astăzi pe un teren de cca. 5000 metri pătrați se ridică o clădire impunătoare. In interior ea are următoarele încăperi: o sală a industriei ușoare, sala „Sovromurilor", sala industriei grele, o sală în care vor fi expuse broșuri tehnice sovietice — traduceri și netraduceri — și o sală de cinematograf.

Deoarece lucrările de construcție au fost terminate, locul inginerilor și muncitorilor constructoria fost luat de decoratori, pictori mecanici, etc.

Decoratorii și pictorii au misiunea de a da fiecărei săli în parte un aspect deosebit. Ei vor decora și picta pereții cu lozinci și scene din fabricile și uzinele Uniunii Sovietice. Deasemeni, în sălile industriei ușoare si în aceea în care vor fi expuse materiile prime importate din URSS, mari tablouri și grafice vor prezenta în cifre și procente ajutorul economic dat de marea țară vecină și prietenă. Tot decoratorii au misiunea de a aranja cât mai artistic standurile cu mărfuri și articole technice importate din URSS sau fabricate din materiile prime importate din aceiași țară.

*

In ce privește pe mecanici, aceștia vor lua parte la lucrările pentru montarea mașinilor industriale ce vor fi expuse aici. Tot ei vor monta și cele două avioane, produse ale industriei aeronautice sovietice ce vor f expuse, unul la intrarea în expoziție (avionul de transport L. I. 2) și celălalt în interiorul clădirii, într'o sală special amenajată cu geamuri împrejur, pentru a împedica apropierea vizitatorilor de acest aparat special construit pentru transportul bolnavilor. distrugerea insectelor dăunatoare agriculturii, etc.

Toate aceste lucrări vor trebui să fie terminate până astăzi, deoarece inaugurarea Expoziției de Colaborare Economică Româno-Sovietică va avea loc în zilele imediat următoare.

Noi negocieri financiare turco-americane

ANKARA 5 (Rador) — Se anunță sosirea neașteptată în Turcia a unei delegații americane dela Atena.

Delegația având în frunte pe fostul ministru american în Bulgaria, Barnes, care controlează acum „ajutorul" american pentru Grecia, va duce negocieri cu guvernul turc în legătură cu chestiunea „ajutorului" american.

Lupta pentru o pace democratică și noi eforturi constructive

...așa întâmpină popoarele sovietice aniversarea revoluției din Octombrie

MOSCOVA 5 (Rador) — Intr'un articol de fond intitulat „Lupta pentru pace", revista „Timpuri noi" scrie:

Poporul sovietic întâmpină cea de a 31-a aniversare a Marii Revoluții Socialiste din Octombrie, prin noi eforturi constructive.

El se străduește din toată inima să execute mărețul program al planului cincinal stalinist de după război și merge cu încredere pe calea ce duce spre societatea comunistă.

In anul trecut Uniunea Sovietică a înregistrat noi succese în desvoltarea economică și culturală; sistemul de raționalizare a fost desființat; s'a executat reforma monetară și aceasta a contribuit la o nouă urcare a nivelului de viață a întregului popor. In primul trimestru al anului 1948 salariile reale au crescut cu 5 la sută peste nivelul din primul trimestru al anului precedent.

In fiecare lună programele de producție sunt depășite cu regularitate.

Nici o țară capitalistă nu s'ar fi putut reface atât de repede pe urma unor distrugeri de război atât de mari, ca Uniunea Sovietică, distrugeri urmate de seceta nemai întâlnită din 1946.

Poporul angajat în îndeplinire unor planuri mărețe de îmbunătățiri agricole și economice, este adânc interesat în menținerea unei păci trainice și în politica sovietică de prietenie între popoare.

Lupta pentru o pace democratică a inspirat și inspiră întreaga activitate a delegațiilor sovietice la conferințele internaționale de după război, la Consiliul miniștrilor de externe și în Organizația Națiunilor Unite; deaceia oamenii muncii de pretutindeni privesc cu adâncă simpatie țara noastră conducătoarea lagărului democratic antiimperialist, în arena internațională.

Dar cercurile imperialiste sunt înspăimântate de prestigiul și autoritatea internațională a Uniunii Sovietice.

Căutând să camufleze politica lor de agresiune, actualii conducători ai Statelor Unite și Marei Britanii fac eforturi frenetice să defăimeze și să micșoreze prestigiul Uniunii Sovietice. Ei susțin că războiul este inevitabil, pentru a putea justifica astfel activitatea lor de atâțare la un nou război.

Imperialiștii știu că masele nu vor război. In consecință ei își pun toate speranțele în bomba atomică, arma de distrugere în massă.

Dușmanii păcii sunt exasperați de ce cerem ca această armă barbară să fie interzisă. Numai nebunia poate explica ușurința cu care noii candidați la supremația mondială nu țin seama de învățăturile istoriei.

Obligativitatea predării anuarelor militare

Un comunicat al Ministerului Apărării Naționale

Ministerul Apărării Naționale face cunoscut:

Toate persoanele, indiferent de situația lor militară, care dețin anuare ale armatei din orice ediție, le vor preda, contra dovadă, în termen de 5 zile dela publicarea prezentului comunicat, astfel:

Cei ce locuesc în orașele reședință sau nereședință, la Cercurile teritoriale respective;

Cei care locuesc la sate, la posturile de jandarmi.

Se atrage atențiunea că întrucât anuarele sunt documente secrete, persoanele care vor deține anuare după expirarea termenului prevăzut de prezentul comunicat. vor suferi rigorile legilor penale în vigoare.

Institutul Politehnic Iași
Facult. de Electrotehnică

Inștiințare

Facultatea de Electrotechnică aduce la cunoștință în legătură cu examenul de admitere în anul I următoarele:

1. Nu se fac inscrieri fără actele complecte cerute prin Decizia Ministerului Inv. Public, publicată în Monit. Of. Nr. 250 din 27 Oct. 1948.

2. Nici un candidat nu poate fi inscris la examenul de admitere la două Facultăți simultan.

3. Inscrierile se fac până în ziua de 6 Noembrie inclusiv.

4. Examenul de admitere începe în ziua de 10 Noembrie, ora 8 dim. precis, cu proba scrisă, în amfiteatrele ce se vor preciza la timp.

5. Inscrierele la admitere, atât pentru Facultatea de Electrotehnică cât și pentru Facultatea de Mecanică, se fac la Secretariatul fostei Facultății de Electromecanică.

Informațiile suplimentare se găsesc în afișerul Facultății.

Alegerile din Statele-Unite

D. Wallace cere d-lui Truman să-și respecte angajamentele

NEW-YORK 5 — Indată după ce s'a cunoscut realegerea d-lui Truman ca președinte al Statelor Unite, d. Wallace a transmis președintelui o telegramă în care îi cere să-și respecte promisiunile făcute în campania electorală. Anume: să anuleze legea anti-muncitorească Taft-Hartley, să pue stavilă afacerilor oamenilor din Wall-Street, să controleze prețurile, să recunoască efectiv noul Stat israel etc.

*

NEW-YORK 5. — Se remarcă faptul că din numărul alegătorilor înscriși, peste 20 milioane nu s'au prezentat la vot. In plus, n'au putut vota alte milioane de alegători care n'au izbutit să achite taxa electorală sau au fost opriți de numeroasele restricții ale legilor reacționare.

*

Pe de altă parte se semnalează că elemente din Ku-Klux-Klan au organizat Luni și Marți seara demonstrații în statele din sud cu scopul de a intimida populația neagră și de a o împedica să ia parte la alegeri.

Astfel în orașul Wanesboro (statul Georgia) membrii ai Ku Klux-Klan-ului, purtând glugi și haine albe au parcurs cartierul negrilor preferând amenințări și atăcând pe trecătorii negri. Se semnalează că manifestări de acelaș gen au avut loc în mai multe localități și sate din Florida.

Județeana O. S. P. invită secretarii cluburilor sportive din localitate să participe la ședința extraordinară care are loc astăzi Vineri 5 Noembrie ora 18 la sediul Jud. O. S. P. urmând a se face comunicări importante.

O nouă victorie a armatei democrate grecești

ȚIGRECIA LIBERA 5 (Rador). — La 30 Octombrie, unitățile armatei democrate din divizia a 7-a au efectuat un puternic atac împotriva gărzii dușmane din Ahladohori Sidirokastro. Dușmanul a fost nimicit. Au fost luați 110 prizonieri. Printre aceștia sunt 3 sub'ocotenenți și 1 medic. In această luptă a fost capturat numeros material de război.

Pe înălțimea 2522 cel mai înalt vârf din Grammos la 28 Octombrie a fost înălțat drapelul armatei democrate.

Noul regim al cărnii la Iași

Cum se va vinde carnea și mezelurile. Restaurantele care au fost autorizate a vinde mâncăruri preparate din carne.

Incepând de astăzi a intrat în vigoare următorul regim al cărnii:

Desfacerea cărnii de porcine, ovine și bovine se va face numai prin măcelăriile societății de stat „Comcar" și prin măcelăriile cooperativelor.

Desfacerea mezelurilor către consumatori se va face prin magazinele Centrocom Alimentar Moldova și prin cooperative.

In acest scop întreaga cantitate de mezeluri fabricată de fabrica locală va fi îndreptată Soc. Moldova.

In ceia ce privește autorizarea restaurantelor particulare de a vinde mâncăruri preparate din carne de bovine, ovine și porcine, Direcțiunea Comercială de comun acord cu organele economice locale a stabilit următoarele 19 restaurante din Municipiul Iași și 2 din județ care vor avea dreptul să prepare mâncăruri de carne:

Eșanu Eli, Neculau Elena, Gutman Aizic, Mosang, Zaliș, Ciobotaru Ozias, Vlad V., Stancu V., Hodoreanu Iancu, Bercovici Bercu, Ilie Trihub, Ghenciu Neculai, Holmoc N., Bodnar Traian, Rașela Iosub, Brăescu D-tru, Agafița Ana, Dura Const., Șteru Daniel, Tg. Frumos, Maria A. și restaurantul Cooperativei din Pd. Ioaie.

Celelalte restaurante nu vor avea dreptul să vândă mâncăruri preparate din carne.

DESCHIDEREA EXPOZIȚIEI de cărți și documente vechi

Eri la orele 5 d. a., a avut loc în sala de festivități a Filialei ARLUS Iași, deschiderea expoziției „Cărți și documente vechi", organizată de colectivul ARLUS al Arhivelor Statului.

Solemnitatea a fost onorată de prezența d-lui Belov, consul al U.R.S.S.-ului. După cuvântul de deschidere, rostit de d. Vlad Gheorghiu, responsabil cultural al Filialei, a avut loc vizitarea expoziției de către un numeros public format din sindicaliști, militari, profesori și elevi.

Important comunicat privind impunerile sanitare

Serviciul Sanitar al județului face cunoscut următoarele:

Printr'o recentă notă publicată în presa locală, s'a anunțat că s'au acordat reduceri de 10 la sută la valoarea impunerilor sanitare, în raport cu valoarea locativă.

Această hotărâre este valabilă numai pentru o singură categorie de contribuabili și anume meseriașii.

Celelalte categorii de contribuabili vor achita impozitele sanitare după impunerile făcute.

ORA 12

Repartizarea materiilor prime pentru atelierele meșteșugărești

BUC. 5 (Rador). — **In vederea repartizării juste a materiilor prime pentru atelierele meșteșugărești, Federația Generală a meseriașilor a întocmit o statistică a tuturor meseriașilor legali din țară, pe care a înaintat-o Ministerului Industriei.**

Din această statistică ce conține pe toți meseriașii cuprinși în listele de clasificare fiscală, reiese că în țară sunt circa 100.000 meseriași patroni, care au un total de 650-000 salariați.

Meseriașii clandestini și evazioniști nu vor putea beneficia în nici un fel de repartizările și nouă organizare inițiată de F. G. M., urmând să suporte rigorile legii.

Un curs special de medicină a muncii

BUCUREȘTI 5 (Rador). — Ministerul Sănătății înființează un curs de medicină a muncii pentru medicii de întreprinderi, pe lângă Institutul de igienă și sănătate din București, Cluj, Iași și Timișoara.

Cursurile vor începe la 15 Noembrie 1948 și vor ține 30 zile. Medicii care urmează acest curs de inițiere se vor recruta dintre medicii Ministerului Sănătății, Casa Asigurărilor Sociale și C. F. R. cu avizul sindicatului sanitar și al organelor de resort. Pentru medicii din provincie se asigură cazarea și masa prin grija Institutului de igienă.

Accelerarea transporturilor de cereale pentru export

BUCUREȘTI 5. (Rador). Organele de resort au constatat că pentru a ajunge în portul Constanța, cerealele destinate exportului trebuiau să facă un ocol destul de mare dela Cernavodă în sus, pe calea apei.

In vederea scurtării acestui drum, administrația porturilor și a căilor de comunicație pe apă P.C.A. a hotărît ca, dela Cernavodă, cerialele să fie transportate cu trenul pe linia directă Cernavodă-Constanța.

Pentru ca această operație să fie efectuată într'un timp scurt, adm'nistrația P. C. A. a înzestrat portul Constanța cu o instalație de transbordare moderna.

Instalația are un debit de 50 tone pe oră.

BIBLIOTECA UNIVERSITĂȚII -IAȘI

ANUL 40 Nr. 650

ABONAMENTE

Lei 360 : : : : : : : 3 luni
» 5.000 Intreprinderi, autorități pe un an

Atelierele tipografice
IAȘI, Str. ȘTEFAN CEL MARE 50-52

4 Pagini 4 Lei

OPINIA

ZIAR POPULAR COTIDIAN

Duminică 7 Noembrie 1948

Redacția
IAȘI, STR. ȘTEFAN cel MARE Nr. 52
Administrația
IAȘI, STR. CUZA VODA Nr. 50

TELEFOANE:
Redacția . . (Nr. 1209 („ 1210
Administrația . . „ 2042
Serv. de noapte . . „ 2088

Director C. R. GHIULEA

7 NOEMBRIE

Mâine oamenii muncii din fundurile Chinei unde poporul luptă pentru autoeliberarea sa și până în inima imperialismului american, oamenii muncii de pe toate meridianele, de pe toate latitudinele, ca unul singur, vor sărbători cea mai măreață victorie pe care au dobândit-o : Revoluția din Octombrie, deschizătoare de drumuri noui.

Proletariatul din toate țările, întreaga omenire progresistă vede în victoria Marei Revoluții Socialiste din Octombrie dovada vie că exploatarea omului de către om poate și trebue să fie înlăturată, că distrugând societatea veche, putredă și odioasă, care rezerva unui p u m n de inși dreptul de a stoarce vlaga și sângele umanității, se poate construi o societate nouă în care omul are posibilitatea să-și cultive toate darurile, să-și îmbunătățească, să-și u-

Linoleum de N. POPA

șureze și să-și înfrumusețeze necontenit viața.

Revoluția din Octombrie, revoluția de tip nou, care nu înlocuește o exploatare prin alta, ci deschide drumul dispariției claselor antagoniste, constitue nu numai dovada cea mai elocventă a capacității constructive a proletariatului, dar și un sprijin puternic pentru oamenii muncii din țările în care munca nu este prețuită decât ca un bun economic oarecare, iar muncitorul nevoit să-și vândă pe un preț de nimic forțele sale.

Revoluția din Octombrie a rupt lanțul imperialismului, a instaurat pe o șesime din globul pământesc o putere nouă spre care se îndreaptă cu speranță sufletele tuturor obiditilor și nedreptățiților.

Slăbind de moarte imperialismul, întărind puternic frontul internațional de luptă al proletariatului, 7 Noembrie a deschis epoca revoluțiilor socialiste pe tot globul, a deschis epoca făuririi unei noui umanități, infinit superioare celei vechi.

Rezolvând în mod just problema națională într'o țară care cuprinde zeci de popoare, Revoluția Socialistă a indicat drumul rezolvării problemei naționale, problemei coloniale, legând soarta revoluțiilor naționale de cea a revoluțiilor sociale. Dar Marea Revoluție Socialistă are meritul deosebit de a fi pus la îndemâna proletariatului internațional teoria după care trebue să se călăuzească, strategia și tactica pe care trebue să le fo-

„OPINIA"

Continuare în pag. 3-a

Trăiască Uniunea Sovietică care a croit și a arătat tuturor popoarelor drumul spre socialism !

Lenin la Smolnâi

Muncitorii, artiștii, intelectualii ieșeni, salută aniversarea Marei Revoluții Socialiste din Octombrie

In cinstea zilei de 7 Noembrie, muncitorii, artiștii, intelectualii ieșeni, și-au luat noi angajamente în muncă, hotărâți să pornească mai departe pe drumul realizărilor măreți ale Uniunii Sovietice.

Salutând ziua de 7 Noembrie, simbol al prieteniei româno-sovietice, cetățenii Iașului au ținut să participe prin scrisul și gândurile lor la sărbătoarea întregului popor.

Iată ce ne spune muncitoarea Cojinovschi Ecaterina dela fabrica „Țesătura"

„Dacă am reușit să lucrez la 4 războae, dacă am ajuns să fiu socotită printre fruntașele fabricii, aceasta o datorez numai învățămintelor și puterilor ce mi le-a insuflat lupta și experiența celor ce au făurit Marea Revoluție din Octombrie, celor ce au construit socialismul în Patria lor, celor ce ne arată calea spre mai bine.

Indrumați de Partidul nostru și folosind din plin experiența oamenilor sovietici, vom putea parcurge același drum, drumul spre propășirea economică și culturală a masselor largi drumul spre pace și progres".

Artiștii plastici, pe drumul construirii socialismului

Pictorul Naculai Popa ne spune :

„Marea Revoluție Socialistă din Octombrie ne-a învățat să cunoaștem și să prețuim munca, să ne inspirăm din temele sănătoase ale realismului socialist. In regimul nostru de democrație populară creat cu ajutorul și sprijinul U.R.S.S., Patria Socialismului, artiștii plastici au găsit un sprijin și o încurajare deosebită. Pentru prima dată ni s'au acordat burse oficiale, am fost susținuți prin achiziționarea de lucrări.

Personal, am cunoscut de aproape realizările uriașe ale muncitorilor din țara noastră pe șantierul de la Salva-Vișeu, unde am avut în față teme noi, teme constructive și pline de avânt.

Sub semnul Revoluției Socialiste din Octombrie, noi artiștii plastici, îndrumați de P. M. R., vom porni mai departe pe drumul unei arte sănătoase, pentru construirea socialismului".

Invățământul pentru popor

„Fără cunoașterea bogatei experiențe a Revoluției Socialiste din Octombrie, noi n'am fi putut păși la reforma învățământului de toate gradele, reformă care deschide porțile școlilor, tuturor tinerilor din popor și condiționează ridicarea nivelului cultural și civic al masselor largi populare" ne-a spus dl. Const. Toltea inspector școlar șef al jud. Iași.

După exemplul realizărilor muzicale din URSS

„Marea Revoluție Socialistă din Octombrie ne-a deschis calea pe drumul unei muzici constructive, sănătoase, a unei muzici închinate maselor muncitoare. Noi muzicanții am urmărit cu atenție realizările muzicale din U.R.S.S., iar critica făcută de C. C. al P. C. (b) compozitorilor sovietici, a constituit un mare sprijin în orientarea activității noastre.

In R. P. R. s'au creat condiții bune de viață muzicanților, astfel că ței au fost privați de grijile materiale.

In cinstea zilei de 7 Noembrie, noi ne luăm angajamentul să prezentăm maselor muncitoare, concerte din ce în ce mai bune, din ce în ce mai realizate, după exemplul realizărilor muzicale din Uniunea Sovietică ! — ne-a spus d. Achim Stoia, dirijorul Filarmonicii Moldova.

Urmând exemplul oamenilor sovietici să ne ridicăm nivelul politic și profesional

Dl. Ilie Croitoru, salariat la Primăria Municipiului Iași, ne-a spus :

Inarmați cu teoria marxist-leninistă și având în fața noastră experiența de 31 ani dela Marea Revoluție Socialistă a popoarelor sovietice, noi trebue să ne ridicăm nivelul politic și profesional, pentru ca, prin muncă să punem o piatră solidă la con-

(Continuare în pag. 2-a)

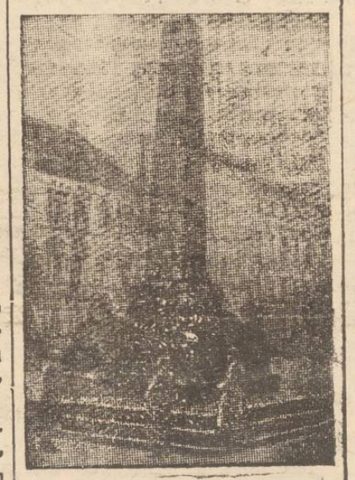

Monument în memoria eroilor sovietici căzuți în luptă pentru doborârea fascismului

Rolul Uniunii Sovietice în lupta pentru libertatea și progresul tuturor popoarelor

In urma Marei Revoluții din Octombrie 1917 lua ființă primul stat socialist din lume. Odată cu aceasta, legenda veșniciei sistemului capitalist se risipea. Pentru acei care știau să vadă limpede, nu mai încăpea nici o îndoială că viitorul aparține socialismului.

In lupta pentru făurirea unei lumi noui, fără clase, din care deci exploatarea omului de către om este înlăturată, era firesc ca Uniunea Sovietică, primul stat socialist din lume, să aibă un rol precumpănitor.

Prin desprinderea Rusiei țariste din lanțul țărilor imperialiste și înfăptuirea socialismului pe o șesime din glob, s'a produs o regrupare a statelor europene capitaliste, care vedeau în noua orânduire socială o amenințare. La granița U. R. S. S. s'a format un „cordon sanitar" alcătuit din țările dependente din sud-est. Reînarmarea și spiritul revanșard al Germaniei, înfrântă în primul război mondial, au fost stimulate. Astfel a apărut fascismul.

In cursul celui de al doilea război mondial, statele fasciste, a căror desvoltare capitalistă era posterioară desvoltării economice a St. Unite și a Angliei, care împărțeau până atunci lumea, alături de Franța și de alte state europene cu posesiuni coloniale, se unesc, pentrucă aveau interese comune : împărțirea din nou a globului, pentru a-și satisface tendințele lor imperialiste. In felul acesta, fascismul s'a ridicat chiar împotriva acelora care

R. NAUMESCU

Continuare în pag. 3-a

Realizările muncitorimii ieșene pentru 7 Noembrie

Mărețe sunt realizările cu care oamenii muncii din R. P. R. întâmpină cea mai scumpă sărbătoare a lor, ziua aniversării Marei Revoluții Socialiste din Octombrie.

In fabricile, atelierele și birourile instituțiilor din localitate, oamenii muncii s'au antrenat în întreceri socialiste, hotărâți să întâmpine măreața zi de 7 Noembrie prin cât mai multe realizări în producție.

Muncitorii dela întreprinderile E. T. A. C. S. au reușit în cadrul întrecerilor, să realizeze : 6 vagoane complect refăcute în loc de 4, câte fuseseră programate, 2 pluguri curățitoare de zăpadă, rondoul dela Abator terminat înainte de 1 Noembrie conducta dela Timișești complect reparată, motorul Diesel pentru Botoșani montat.

La atelierele Reg. R. A. T. A. Iași, muncitorii antrenați în întrecere cu T.A.R.S. și Sovromtransport, au depășit programul cu 18,62 la sută.

In această depășire intră repunerea în funcțiune a 6 autocamioane ce se aflau în așa numitul parc mort și repararea a 4 motoare peste normă.

La fabrica C. A. M., muncitorii stimulați și călăuziți de Organizația de Partid P. M. R., s'au situat în fruntea tuturor Manufacturilor C. A. M. din țară, realizând 49 la sută peste normă tutun prelucrat și cu 32,2 la sută mai multe țigarete.

Realizările muncitorilor dela atelierele C. F. R. Nicolina pe luna Octombrie, sunt următoarele :

— Secția I Locomotive 70 la sută program,
— Secția II Vagonaj 5 la sută mai mult,
— Atelierul de s t r u n g ă r i e 126,66 la sută în plus,
— Secția fierărie 54 la sută peste program,
— Secția cazangerie 96 la sută din program,
— Turnătoria 15 la sută peste normă.

Media pe atelier a fost stabilită la 8 la sută peste programul fixat.

In întrecerea dintre secțiile de țesătorie ale fabricilor Țesătura și Victoria, prima s'a clasificat cu 82,4 puncte, iar secunda cu 78,7 puncte. Intrecerea dintre filatura „Victoria" și „Textila" s'a încheiat în avantajul primei care a realizat 100,5 puncte, față de 98,8 câte a totalizat „Textila".

La fabrica „Moldova Tricotaje" producția a depășit programul cu 12 la sută.

Propășirea noastră economică prin ajutorul larg al Uniunii Sovietice

Săptămâna prieteniei româno-sovietice s'a inaugurat simbolic, prin semnarea noilor convenții economice pentru înființarea societăților Sovrom-Tractor și Sovrom-Chim.

Cu acest prilej, delegatul sovietic, d. Iatrov a remarcat „Colaborarea noastră economică este o formă nouă de relații economice între țări, bazată pe principiul nou al parității, al egalității în aporturi, al egalității în conducere și pe principiul suveranității depline a țărilor noastre".

Despre această formă nouă de relații economice, ne putem repede da seama dacă rememorăm relațiile de odinioară între țara noastră și capitalismul apusean.

Marile State capitaliste luau în cruntă exploatare bogățiile noastre naturale, asigurându-și beneficii uriașe, în acelaș timp transformau țara într'o piață cu adevărat colonială. Adică își plasau la noi mărfuri cu prețuri mari și de o

LR,

(Continuare în pag. 2-a)

Perspectivele deschise culturii de Revoluția Socialistă

Capitalismul măcinat de contradicții interne, intrat în agonie, vede în știință un dușman înverșunat care-i scurtează zilele și îl condămnă la peire.

Aci se găsește explicația situației precare și umilitoare a omului de știință, a artistului veritabil în societatea capitalistă.

Aci trebue căutată originea tuturor teoriilor mistice și idealiste care propovăduesc neîncrederea în rezultatele științei. De aci necesitatea de a se cultiva o „știință pură", ruptă de realitate, ruptă de nevoile oamenilor, care să nu contribue cu nimic la justa rezolvare a problemelor pe care ei și le pun și care solicită o soluție. De aci necesitatea de a se cultiva „arta pură", veritabil opium al popoarelor. De aci cumpărarea brevetelor, monopolul sau distrugerea lor.

Revoluția Socialistă a eliberat forțele creatoare ale oamenilor de cultură, a deschis vaste perspective desvoltării culturii, a pus cultura în slujba celor ce muncesc pentru a le îmbunătăți, ușura și înfrumuseța viața.

Având un punct de plecare, doctrina și utilizând metode care prin victoria Revoluției Socialiste și-au câștigat girul: materialismul dialectic și istoric; omul de cultură având toate posibilitățile de muncă asigurate chiar în epoca când construcția socialistă impunea imense sacrificii poporului întreg, fiind considerat deschizător de drumuri și un „inginer al sufletelor", știința și artele sovietice au făcut progrese uimitoare și au exercitat o hotărâtoare influență asupra oamenilor de cultură din țările capitaliste.

Aceștia, văzând rezultatele extraordinare pe care le-a atins cultura sovietică, cea mai înaintată cultură, au adoptat metodele ei. Nu trebue să ne mire faptul că fruntașii științei din țările capitaliste au ca punct de plecare și ca metodă de lucru materialismul dialectic și istoric, marxismleninismul.

Langevin și soții Curie, în Franța, Haldan în Anglia, numeroși cercetători din Statele Unite folosesc această metodă, fiindcă își dau seama că numai în felul acesta ei pot ajunge la rezultatele dorite.

Dacă munca lor nu dă toate roadele pe care le-ar putea da, aceasta se datorește conditiilor în care se desfășoară. De aceia toți acești savanți sunt militanți cinstiți, dinamici pentru o schimbare radicală a raporturilor sociale, pentru biruința proletariatului și pentru instaurarea unei noui orânduiri.

Trebue să subliniem faptul că urmând exemplul savanților ruși care au luptat pentru Revoluție și pentru construcția socialistă, toți acești reprezentanți ai științei adevărate folosesc munca în colectiv și își pun eforturile în slujba popoarelor, pentru biruința și eliberarea lor. Mai mult încă, ei se străduesc să împrăștie în masse cât mai largi lumina adevărului. Exemplul universității muncitorești din Paris unde au ținut cursuri Marcel Prenant, Langevin, Ch. Politzer etc. este concludent.

Ca și reprezentanții veritabili ai științei occidentale, artiștii mari și profesorii buni din Occident au adoptat metoda realismului socialist în artă, metoda pedagogică sovietică în educație. Ca și aceștia, ei s'au pus cu toate forțele lor creatoare în slujba masselor populare și recunosc rolul de coordonator al Partidului de avantgardă proletar.

7 Noembrie, deschizând epoca revoluțiilor proletare și coloniale, a deschis noui perspective științei și artelor.

De aceia, toți intelectualii progresiști sărbătoresc cu entuziasm această măreață zi și privesc plini de dragoste și admirație spre primul Stat al muncitorilor și țăranilor, care a învins barbaria fascistă și a tătat în sânele beznei pârtie luminoasă culturii umane.

I. L.

In zilele din Octombrie 1917, când s'a născut primul Stat Socialist al muncitorilor

Dela „Uniunea de luptă pentru eliberarea clasei muncitoare" până la gloriosul Partid Comunist (Bolșevic)

„Uniunea de luptă pentru eliberarea clasei muncitoare", una din primele forme de organizare ale proletariatului revoluționar din Rusia, întemeiată în 1895 de Lenin, a fost una dintre primele pietre puse la temelia Marei Revoluții Socialiste din Octombrie, care a însemnat începutul construcției primului stat socialist, aflat actualmente în drum spre comunism.

Astfel, prima revoluție rusă din 1905 „repetiția generală" cum i-a spus Lenin a avut o deosebită importanță în călirea cadrelor, în acumularea experienței revoluționare și politice, constituind în acest chip o pregătire a celei de-a doua revoluții din Februarie 1917.

Intr'adevăr, revoluția burghezo-democratică din Februarie a reușit, fiindcă promotorul ei a fost clasa muncitoare, care a luptat eroic, polarizând cele mai largi masse muncitoare și întreaga populație săracă.

Prin răsturnarea autocrației, puterea a trecut în mâinile Guvernului Provizoriu, emanație a burgheziei, care, prin simpla sa venire la conducere, vedea rolul revoluției terminat. Sovietele muncitorilor, soldaților și țăranilor conduse în primele zile de menșevici, social-revoluționari — partide reprezentând mica burghezie — a fost firesc,l să dea puterea în mâinile burgheziei. Prin aceasta, Sovietele, în care muncitorii și so dații vedeau un organ al puterii populare, n'au mai apărat interesele acestora.

Dela revoluția burghezo-democrată la revoluția-socialistă

In Aprilie, întors din exil Lenin a formulat, în faimoasele sale teze din Aprilie, planul pentru trecerea dela revoluția democrată-burgheză la revoluția socialistă.

„Trăsătura specifică a momentului actual din Rusia—a spus Lenin—constă în trecerea dela prima etapă a revoluției, care din cauza conștiinței și organizării neîndestulătoare a proletariatului, a predat burgheziei puterea, la o a doua etapă a ei, care trebue să predea puterea în mâinile proletariatului și ale păturilor celor mai sărace ale țărănimii". Atunci a început puternica campanie de lămurire a masselor, de cucerire a majorității în Soviete, pentru ca, schimbând politica Sovietelor, să se poată prin ele, schimba structura și politica guvernului.

In Iulie are loc, la Petrograd, o demonstrație pașnică a muncitorimii revoluționare, care își afirmă revendicările și cere Sovietelor să ia puterea în mână. Acestora, trupele Guvernului Provizoriu le răspunde cu gloanțe și mult sânge nevinovat curge pe străzile capitalei. Guvernul Provizoriu ia măsuri represive, partidul bolșevic este pus în ilegalitate, iar Sovietele, conduse de partidele mic-burgheze, devin o anexă a Guvernului Provizoriu.

Lucrurile însă nu se puteau opri aci. Massele, care-și vărsaseră sângele pentru eliberarea lor, erau departe de a fi fost satisfăcute. In numeroase locuri isbucnesc răscoale țărănești reprimate cu cruzime de trupele Guvernului. Muncitorilor, care luptau pentru îmbunătățirea condițiilor de viață și de lucru, li se răspunde cu închiderea fabricilor, cu concedierea și cu aruncarea în stradă, cu mizeria. Deferite popoare din acea „închisoare a popoarelor", care fusese imperiul țarist se agitau pentru eliberarea lor, dar Guvernul Provizoriu menținea cu forța vechea situație.

Massele mereu mai largi ale poporului se ridică prin luptă!

Intre timp forțele contra-revoluției se înarmau: Puterile străine imperialiste susțin pe toate căile Guvernul Provizoriu, Kornilov pregătește un complot contra revoluționar.

In și mai mare măsură, însă massele mereu mai largi ale poporului se ridică la luptă; încercarea generalului contra-revoluționar Kornilov este înfrântă de forțele proletariatului.

In ședința memorabilă a Comitetului Central al Partidului Bolșevic, din 10 Octombrie, Lenin face o analiză amănunțită a situației, iar Comitetul Central dă o rezoluție, în care „constată că atât situația internațională a revoluției ruse, cât și situația militară, cât și faptul că partidul proletar a câștigat majoritatea în sânul Sovietelor, toate acestea paralel cu răscoala țărănească și cu revirimentul produs în încrederea poporului față de partidul nostru, în pregătirea vădită a unei a doua lovituri kornilovi ste — toate acestea aduc la ordinea zilei insurecția armată. Astfel Comitetul Central invită toate organizațiile de partid să aibă drept călăuză acest fapt, examinând și soluționând din acest punct de vedere toate chestiunile practice".

Lenin lansează lozinca insurecției armate

Analizând astfel conjuncturа internațională favorabilă, transformările importante petrecute în masse și bazându-se pe sprijinul acestora, Lenin lansează lozinca insurecției armate.

Lenin și Stalin studiază cu grijă în toate detaliile, organizarea și planul de luptă.

Sub conducerea lui Stalin se înființează Comitetul Militar Revoluționar, statul major al Revoluției, care reparti zează forțele și dirijează acțiunile.

7 Noembrie

In dimineața de 24 Octombrie (6 Noembrie) după ce Junkerii au devastat tipografia „Pravdei", Stalin dă semnalul începerii. Muncitorii înarmați și soldații cuceresc câteva centre de rezistență, câteva poduri, telegraful și poștele, câteva ministere. In aceiași seară, dela Institutul Smolnâi, unde era cartierul general al revoluției, Lenin la conducerea răscoalei. A doua zi dimineața, 25 Octombrie (7 Noembrie), ministerele, gările, centrala telefoanelor și principalele autorități se aflau în mâna bolșevicilor.

Revoluția reușise. Crucișătorul revoluționarilor „Aurora" bătea asupra Palatului de Iarnă, unde se refugiase Guvernul Provizoriu.

Pe străzi, zecile de mii de cetățeni citeau manifestele „Către cetățenii Rusiei" prin care se anunța că Sovietele au luat puterea în propriile lor mâini.

La orele 2,35 se deschide ședința Sovietu ui Suprem, unde Lenin, întâmpinat cu furtunoase ovații, anunță:

„Revoluția muncitorească și țărănească despre a cărei necesitate bolșevicii au vorbit tot timpul, s'a înfăptuit. De azi începe o nouă perioadă în istoria Rusiei și aceasta a 3-a revoluție să ducă la victoria socialismului".

In aceiași seară, în timp ce trupele revoluționare cuceresc Palatul de Iarnă, unde se adăpostise Guvernul Provizoriu, la Institutul Smolnâi, Lenin deschide al II-lea Congres al Sovietelor, care sprijinindu-se pe voința imensei majorități a muncitorilor, soldaților și țăranilor, sprijinindu-se pe răscoala victorioasă a muncitorilor și a garnizoanei din Petrograd, preia puterea în mâinile sale.

In ziua următoare, 26 Octombrie (8 Noembrie) primele obiective ale revoluției încep să fie atinse. Congresul Sovietelor adoptă decretul prin care „proprietatea moșierească asupra pământului se desființează imediat fără nici-o răscumpărare". Bogățiile subsolului trec în proprietatea statului. Congresul propune încheerea imediată a unui armistițiu în vederea începerii tratați. velor de pace.

Constituirea primului guvern sovietic

In sfârșit, se constitui primul guvern sovietic, Consiliul Comisarilor Poporului.

Dela această dată și până în Ianuarie 1918 a început perioada „marșului triumfal al puterii sovietice dela un capăt la altul al țării" cum a numit-o Lenin.

Valurile puternice ale revoluției s'au vărsat asupra întregei țări, instaurând puterea sovietică în toate centrele industriale sub conducerea clasei muncitoare, țărănimea de pretutindeni s'a ridicat, isgonind pe moșieri și luând pământurile.

Oamenii și popoarele sunt eliberate. Printr'o decizie a primului guvern sovietic, popoarele numeroase din fosta Împărăție, li se recunoaște „egalitatea deplină prin lege" și li se garantează „Libera lor desvoltare". Prin „declarația drepturilor popoarelor Rusiei" se proclamă deasemeni că, sarcina principală a puterii sovietice este înlăturarea exploatării omului de către om, lichidarea completă a împărțirei societății pe clase, instituirea organizației socialiste a societății.

Această declarație, care prinzând marile cuceriri ale Revoluției, a constituit baza primei Constituții a R. S. F. S. R.

Revoluția din Octombrie n'a însemnat numai emanciparea economică și politică a popoarelor Rusiei, ci a trasat drumul de viitor pentru popoarele întregei lumi, arătând calea prieteniei între popoare, a eliberării masselor muncitoare de sub exploatarea imperialismului, a luptei pentru adevărata democrație, pentru progres și pentru pace.

Deaceea, după mai bine de trei decenii dela Revoluția din Octombrie, cuceririle ei înfățișate, întărite și păzite de Uniunea Sovietică puternicul bastion al păcii și al libertății popoarelor, constitue un far luminos către care se îndreaptă privirile masselor muncitoare din întreaga lume.

Muncitorii, artiștii, intelectualii ieșeni salută aniversarea Marei Revoluții Socialiste

(Continuare din pagina I-a)

struirea societății socialiste în R. P. R.

Realizările obținute la clinicile universitare din Iași, rezultat al aplicării metodelor de lucru sovietice

Dl. Dr. C. Strat, directorul clinicilor universitare din Iași ne-a spus, vorbind despre importanța zilei de 7 Noembrie:

„Marea Revoluție Socialistă din Octombrie a eliberat proletariatul rus de sub jugul exploatării capitaliste deschizând în același timp perspective noi pentru muncitorimea din toate țările.

Experiențele dobândite de popoarele sovietice în toate domeniile vieții în cei 31 ani de construcție socialistă, constitue un îndreptar în muncă pentru statele cu democrație populară. Aplicând metodele de lucru sovietice în sectorul de muncă menit să contribue la ridicarea nivelului sanitar al poporului muncitor au și început să dea roade.

Intrecerile socialiste dela clinicile universitare din Iași dau roadele așteptate datorită muncii planificate și a obiectivelor precise urmărite de aceste întreceri.

Realizările concrete obținute în toate sectoarele de muncă la clinicile universitare în ultima vreme, se datoresc tocmai aplicării în fapt a muncii planificate, inspirată din metodele de lucru sovietice.

Slujitorii scenei întâmpină cu satisfacție și bucurie ziua de 7 Noembrie

D-l George Popovici artist al Teatrului Național, ne spune: „Aniversarea Marei Revoluții socialiste, ale cărei splendide realizări și perspective au fost ținute atâta timp departe de ochii noștri, este întâmpinată de slujitorii scenei cu satisfacție și bucurie.

Asigurând dreptul la muncă tuturor, regimul socialist a dat un nou conținut misiunii actorului, considerat astăzi un element demn și activ în procesul de transformare al societății. Nu mai suntem acum reduși la situația de a nu ne putea pune în exercițiu dotațiile și năzuințele noastre pentru un teatru de calitate, pus în slujba masselor. Pe lângă satisfacția sporită pe care o avem când în fața publicului adevărat, în fața muncitorimii, a tineretului și a tuturor celor care altădată nici nu intrau în socotelile celor ce alcătuiau repertoriile, actorii au astăzi în R. P. R. o misiune deosebită.

Ziua de 7 Noembrie, este pentru noi artiștii o ocazie să ne luăm angajamentul solemn de a deveni adevărați artiști ai poporului!

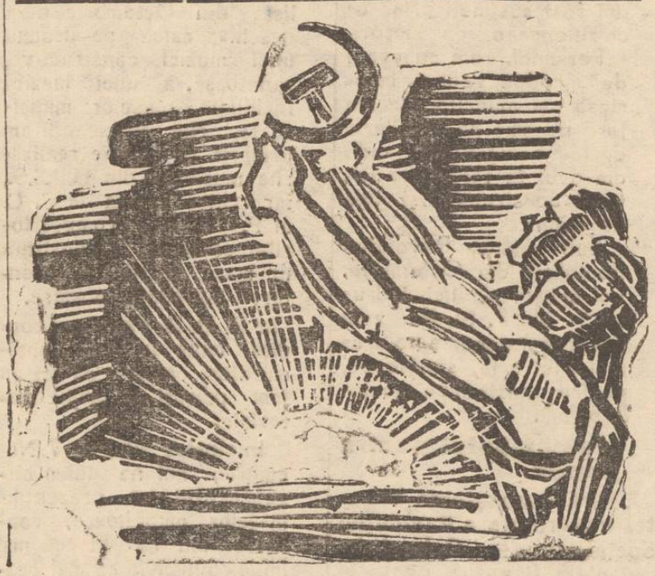

Propășirea noastră economică prin ajutorul larg al Uniunii Sovietice

(Urmare din pag. I-a)

utilitate deseori îndoelnică. In special trimeteau produse industriale finite, având grija să împiedece o eventuală desvoltare a industriei noastre naționale. Capitalismul străin înțelegea să ne menție în stare economică înapoiată, spre a servi ca debușeu industriei sale și tot odată a ne robi politicește.

Cu totul de altă natură sunt relațiile cu Uniunea Sovietică.

Uriașul Stat socialist ne trimite piese și mașini pentru industria prelucrătoare. Asemenea ne trimite materii prime pentru alimentarea industriei noastre.

Prin noile societăți industriale Sovrom-Tractor și Sovrom-Chim, se va completa industria noastră grea, fabricând la noi tractoare atât de necesare pentru mecanizarea și desvoltarea agriculturii.

Asemenea, vom construi mari întreprinderi pentru producerea de îngrășăminte chimice, în acelaș scop al desvoltării agricole.

Conducătorii sovietici nu fac deosebire între popoarele mari și popoarele mici.

Ei știu că fiecare popor — mare sau mic — are un specific național, are o misiune utilă și poate aduce o contribuție remarcabilă la civilizația lumii.

Deaceea, Uniunea Sovietică ne acordă întreaga considerație, tratând cu noi pe picior de egalitate perfectă.

Și spre deosebire de obiceiurile țărilor capitaliste, nu numai că nu ne exploatează, dar tocmai ne ajută efectiv pentru a ne completa organizarea industrială și a deveni o țară cu economia cât mai înaintată.

In acest fel ni se respectă în întregime independența economică și politică, libertatea și suveranitatea națională.

Și deci, d. Iatrov a avut foarte mare dreptate să sublinieze că între țările noastre s'a stabilit o formă nouă de relații economice, care se întemeiază în primul rând pe prietenie sinceră și pe înaintatele principii socialiste.

Trăiască glorioasa Armată Sovietică, eliberatoarea noastră, salvatoarea omenirii de sub jugul fascist!

INFORMAȚIUNI

Festivalul din ziua de 7 Noembrie organizat de C. D. E. Iași în sala Scala

Comitetul Democratic Evreesc și organizația Ikuf-Iași organizează un festival cultural-artistic-sportiv în ziua de 7 Noembrie, orele 19, în sala Scala din Str. Ștefan cel Mare.

Cuvântul introductiv va fi rostit de dl. G. Vestler-Ikuf după care dl. Dr. I. Goldenberg va vorbi despre importanța mondială a Revoluției din Octombrie.

Programul artistic: corul fabricei „Victoria". 2. Fălticineanu B. „Octombrie" de Maiakovski-recitare. 3. Lenin, de Emil Dorian-recitare. recitări Neuman, Segal.

Dansuri și exerciții de gimnastică executate de organizația Macaby. Intrarea liberă.

Dela P.T.T.

Cărțile poștale militare, expediate de ostași grade inferioare, către familiile lor, circulă prin poștă francate cu un timbru postal de 2 lei. Cărțile postale militare sunt scutite de timbru IOVR.

Au fabricat țuică în mod clandestin

Aurel Osoianu și Elena Osoianu din comuna Tomești (jud. Iași) au fost trimiși în judecata Instanței de Sabotaj pentrucă au fabricat țuică în mod clandestin.

Vătămare gravă

S'a întocmit rechizitoriu de trimitere în judecată pentru vătămare gravă împotriva lui Ion și Dim Sighidin, A. Hâncu, Gh. Axinte, A'. Boureanu și I. N. Cașcaval toți din com. Prisacani (Iași) care au lovit cu ciomegele pe consătenii lor Al. Fânaru și Const. P. Sighidin.

Furt la stațiunea de cercetări agricole din Tg. Frumos

Parchetul local a deschis acțiune publică împotriva numiților D. Amarghioalei, M. Munteanu, M. I. Mociu, Ana Telioagă, A. Lupașcă și V. Țurcanu toți din comuna Tomești. Ei au fost trimiși în judecată pentru furt, întrucât au sustras o importantă cantitate de ardei de sămânță selecționată dela stațiunea de cercetări agricole din Tg. Frumos.

In atenția Primăriei

Cetățenii din cartierul Bucșinescu adresează pe această cale o rugăminte Primăriei.

Brutăria situată în piața Bucșinescu deservește un număr foarte mare de cetățeni. Până de curând, brutăria avea două ghișee, deaceea distribuirea pâinii se făcea destul de repede. De cîtva timp, centrul acesta posedă un singur ghișeu din care cauză rîndul la pâine este mereu mare.

Se impune deci imediata introducere a unui nou ghișeu

Punerea în funcțiune a băii populare din cartierul Zugravi

Nu de mult a fost pusă în stare de funcționare o baie pentru cetățenii din cartierul Zugravi, în apropierea fabricei de bere.

De două ori pe săptămână, Vineri și Sâmbătă, în mod gratuit, baia este deschisă pentru public.

Prin munca voluntară depusă de sindicaliști

Lucrările la străpungerea străzii Ștefan cel Mare s'au terminat cu două zile înainte de termenul prevăzut

Datorită efortului depus de Comandamentul de asanare al Municipiului Iași, dar mai ales datorită aportului sindicaliștilor din localitate care au prestat cu elan munca voluntară, programul prevăzut pentru șantierul străpungerea străzii Ștefan cel Mare s'a îndeplinit înaintea termenului cu două zile.

Lucrările de macadamizare a străzii, cît și refacerea trotuarului s'au terminat ieri Vineri,—pe când planul prevedea să se termine în ziua de Duminică 7 Noembrie.

*

Comandamentul de asanare va continua lucrările pe acest șantier cât se va menține timp favorabil.

Începând de Luni 8 Noembrie se va proceda la extinderea străzii, amenajându-se terenul unde va fi zona verde (acolo unde în primăvară se vor face plantații).

Totodată, prin Serviciul Tehnic al Primăriei se va amenaja fațada la începutul blocului din strada Ștefan cel Mare, unde s'au pornit lucrările.

Astfel, Cooperativa 7 Noembrie va mai avea o intrare.

7 NOEMBRIE

(Urmare din pag. I-a)

losească pentru a învinge.

7 Noembrie înseamnă victoria marxismului revoluționar, marxism-leninismului asupra oportunismului și revizionismului Internaționalei a doua.

7 Noembrie a fost posibil datorită unității proletariatului rus, datorită alianței sale solide cu țărănimea muncitoare, datorită faptului că a fost condus de un partid de tip nou, înarmat cu o teorie revoluționară, organizat pe baza centralismului democrat.

Proletariatul rus, condus de gloriosul Partid al lui Lenin și Stalin, oferă proletariatului din întreaga omenire un îndreptar sigur.

31 de ani au trecut din ziua în care, îndrumați de Lenin și Stalin, sub conducerea Partidului Bolșevic, oamenii muncii din fosta Rusie țaristă, au pornit atacul decisiv.

Ei au doborît în acest interval toți dușmanii din interior, armatele intervenționiste, au transformat o țară cu o agricultură și o industrie înapoiată în țara cu agricultura și industria cele mai înaintate. Au transformat o țară cu milioane și milioane de analfabeți într'o țară cu cetățeni instruiți, cultivați, conștienți de drepturile și îndatoririle lor, în țara cu cultura cea mai avansată.

Victoria militară câștigată asupra armatelor imperialiste ale lui Hitler a demonstrat, odată mai mult, așa cum observa marele Stalin, ctitorul nouei societăți, superioritatea orânduirii sovietice asupra celei capitaliste.

Ritmul accelerat în care în Uniunea Sovietică s'au remediat rănile războiului și s'a trecut la depășirea nivelului economic din 1944, ritmul desvoltării economiei și culturii socialiste spre comunism dovedesc tăria și superioritatea regimului nou.

Eliberatoare a popoarelor de sub jugul barbariei fasciste, Uniunea Sovietică, stat născut din Revoluția din Octombrie, a ajutat țara noastră și o serie întreagă de țări să se rupă din lanțul imperialismului, a ajutat proletariatul acestor țări să pășească pe drumul glorios al construcției socialismului. După exemplul P. C. (b), făuritorul Revoluției, proletarii revoluționari din toate țările și-au făurit partidele de tip nou care să le ducă la victorie.

Mai puternică ca oricând, condusă cu înțelepciune de genialul Stalin, înconjurată de dragostea fierbinte a milioanelor și milioanelor de „oameni simpli" din toate colțurile lumii, marea Patrie a Socialismului biruitor, este astăzi stegarul luptei pentru pace, democrație populară și socialism, pentru eliberarea și fericirea întregii umanități, pentru desvoltarea culturii și științii puse în slujba maselor largi.

Trăiască 7 Noembrie, zi deschizătoare de drumuri noui!

Trăiască, înflorească marea, puternica Uniune Sovietică, patria internațională a tuturor celor ce muncesc cu brațele și cu mintea, călăuză, sfetnic și apărător!

Trăiască marele conducător de popoare, ctitor al nouei societăți și eliberator al omenirii, gloriosul Generalissim Iosif Vissarinovici Stalin!

Sub semnul lui 7 Noembrie, la lumina vie a Revoluției Socialiste, sub steagul internaționalismului proletar, sub conducerea Partidului Muncitoresc Român, la muncă și luptă înainte pentru construirea unei societăți socialiste în Republica Populară Română, pentru întărirea frontului internațional al păcii, democrației și socialismului!

Rolul Uniunii Sovietice în lupta pentru libertatea și progresul tuturor popoarelor

(Urmare din pag. I-a)

l-au ajutat apariția.

In al doilea război mondial, Uniunea Sovietică a dus lupta pentru a se apăra și a desrobi popoarele lumii și clasa muncitoare de primejdia hitleristă. Una din consecințele cele mai importante a celui de al doilea război mondial este *desprinderea din grupul statelor imperialiste a democrațiilor populare*. Acest fapt important se datorește în primul rând Armatei Roșii care desrobind popoarele sud-estice, a creat condițiile favorabile creerii unor regimuri de reală democrație. Prin aceasta, Uniunea Sovietică și-a câștigat un merit determinant în noua orientare spre socialism a țărilor din sectorul răsăritean al Europei. Lupta între capitalism și socialism a luat prin aceasta forme noui și mult mai accentuate. Cum a arătat A. A. Jdanov cu ocazia conferinței dela Varșovia din toamna trecută, situația internațională în urma celui de al doilea război mondial se caracterizează prin conturarea în forme mai precise a celor două lagăre: lagărul anti-imperialist și democratic în frunte cu U. R. S. S. și lagărul imperialist și antidemocratic în frunte cu Statele Unite ale Americii.

Prin contribuția uriașă pe care a avut-o pentru sdrobirea fascismului, prin condițiile de deplină libertate pe care le-a asigurat popoarelor desrobite de glorioasa Armată Roșie, prin experiența sa revoluționară de care se servesc statele proaspăt ieșite din lanțul imperialist pentru a lichida forțele moșierimii și ale capitalismului industrial și bancar, Uniunea Sovietică și-a câștigat admirația recunoscătoare a tuturor oamenilor liberi, ca și a popoarelor care luptă încă împotriva exploatării. Pe drept cuvânt, Uniunea Sovietică a fost numită *campioana libertății tuturor popoarelor mari și mici, și a luptei pentru pace și progres*.

Astăzi Uniunea Sovietică se află în fruntea lagărului antiimperialist, în lupta împotriva atâtătorilor la un nou război, pentru o pace durabilă și democratică, pentru lichidarea rămășițelor fasciste, pentru întărirea democrației și independența economică și suveranitatea națională a popoarelor.

Prezența Uniunii Sovietice în fruntea lagărului democratic este o chezășie a victoriei popoarelor contra imperialismului, datorită tocmai vigoarei, perspicacității și genialei tactici de luptă inspirată de știința marxist-leninistă despre lume și societate. Alături de Uniunea Sovietică, în lupta antiimperialistă se află toate forțele progresiste din lume.

Lupta antiimperialistă este întărită prin participarea tuturor democrațiilor populare, prin lupta popoarelor coloniale și dependente pentru emanciparea de metropole, pentru progres și democrație prin lupta proletariatuiui din lumea întreagă, îndrumat de partidele comuniste și muncitorești, la care se alătură și elementele progresiste din întreaga lume.

Față de tăria lagărului democratic, imperialismul este în inferioritate. El este minat în primul rând de propriile sale contradicții care conduc inevitabil la falimentul orânduirii capitaliste. Spre deosebire de țările imperialiste care nu se înțeleg dela împărțirea avuțiilor lumii, între care există tendințe de dominație și coliziuni de interese, lagărul democratic este avantajat de faptul cert al superiorității orânduirii socialiste, care a dus la înlăturarea crizelor, a șomajului și a mizeriei, ca și de unitatea deplină între statele care alcătuesc acest lagăr, și de unitatea clasei muncitoare din întreaga lume, în urma eșuării încercărilor de spargerea acestei unități, de raporturile de colaborare de la egal la egal și respectul suveranității reciproce a statelor democratice.

Iată decе, uneltirile și încercările disperate de a supraviețui pe care le mai fac imperialiștii, fie folosind mașina de vot dela ONU, fie instigând deslănțuirea unui nou război, sunt sortite, așa cum a spus de curând și genialul conducător al popoarelor sovietice, generalissmul I. V. Stalin, unui rușinos eșec.

Prietenia româno-sovietică a fost și este pentru noi o necesitate vitală, pentru făurirea socialismului în țara noastră.

In fața noastră stă, așa dar, sarcina de a întări relațiile prietenești cu URSS, de a folosi măreața experiență a statului socialist sovietic, de a contribui la cunoașterea profundă a realităților din țara vecină.

Trăiască în veci prietenia româno - sovietică, garanția viitorului luminos al patriei noastre!

R. NAUMESCU

Cinematograful „TRIANON"
Prezintă cu începere de Vineri 5 Noembrie 1948 o nouă premieră sovietică
Fetița rătăcită
un film plin de avânt tineresc
cu: Veronica Lebedeva și F. C. Radevscaia
Complectare Jurnal O.N.C. Nr. 42

PRIMARIA MUNICIP. IAȘI
Bir. Rechiziții

Se aduce la cunoștința generală, că cererile de rechiziție a locuințelor, se rezolvă de către Comisiunea de rechiziție numai în zilele de MIERCURI și SÂMBATA.

In restul zilelor, Comisiunea funcționează pe teren, în interesul rezolvării cererilor de rechiziție.

Se atrage atențiunea petiționarilor, că nu vor fi luate în considerare decât cererile, cari intră în cazurile prevăzute de Legea Rechizițiilor, și anume;

1. Transferări recente în interes de serviciu în Iași, când petiționarul nu are adăpost.
2. Militarii sosiți recent în Garnizoană în interese de serviciu.
3. Instituții publice.

Nu se vor lua în considerare cererile celor cari au locuință, dar voiesc să le schimbe, pe baza că nu le-ar conveni locuința existentă.

Rugăm, ca publicul să se conformeze acestor dispoziții legale și a nu aglomera Comisiunea cu cereri ilegale, deoarece Comisiunea este foarte aglomerată.

Se atrage atențiunea petiționarilor, îndreptățiți la rechiziții, că pentru a obține bon de rechiziție, sunt obligați a înainta Comisiunei de rechiziții, cerere în acest sens, care apoi va fi înaintată Ministerului Af. Interne și numai după sosirea ordinului de aprobare a Ministerului, Comisiunea va elibera ordinul de rechiziție reglementar.

Dispozițiunile de mai sus, nu-au fost comunicate prin ordinul Ministerului Afacerilor Interne No. 3911 A. 1948.

Primar, A. PALUGA
Secretar General,
I. Nuhamovici
Șef Bir. Rechiziții,
I. Șetraru

Federația Meseriașilor Centrul Județean Iași
Str. Lăpușneanu 43
CONVOCARE

Toți meseriașii organizați în Asociațiile Profesionale din Federația noastră sunt înștiințați a fi prezenți Duminică 7 Noembrie 1948 orele 7.30 dimineața fix, în curtea Federației pentru a participa la demonstrațiile zilei cu ocazia aniversării, Marei Revoluții din Octombrie.

Asociațiile Mixte din Județ vor trimite un număr cât mai mare de delegați.

La ora 8 se va face apelul Asociațiilor.

Comitetul Județean
Federația Meseriașilor
Centru' Iași

PIERDUT planul de cultură pentru însămânțări pe numele Reguș Ștefan din Com. Pd-Iloaei—Satul Budăi Jud. Iași. Il declar nul.

PIERDUT buletinul populației, foaia de lăsare la vatră și actul de căsătorie pe numele Costache Cionac Com. Păcureț — Rediu Tătar Jud. Iași, le declar nule.

Cu prilejul Săptămânei prieteniei
Româno-Sovietice (1-7 Noemb.)
Cinematografele S. A. Sovromfilm
SIDOLI ȘI PHOENIX
anunță pe membrii
A. R. L. U. Ș.-ului
că pe baza legitimației beneficiază de reducere (2 pe un bilet)

IN SFARSIT!
Un turneu bun
Teatrul Municipal din București
pornește în turneu
CU MARELE SPECTACOL
„Nu se știe niciodată"
Comedie în 4 acte de **Bernard Shaw**
cu: Lucia Sturza Bulandra, Beate Fredanov, Jules Cazaban, Fory Etterle, Ion Lucian, Ion Manta, Nic. Ștefănescu, Sarah Manu, Puiu Hulubei
Rețineți biletele la Agenția Barasch

Marți 9 Noembrie și Miercuri 10 Noembrie 1948 orele 8 seara
pe scenă TEATRULUI NAȚIONAL
Ansamblul Artistic al Uniunii Sindicatelor CFR București
prezintă:
„Spre cele patru zări de țară"
poem dramatic în 14 tablori
Compoziții originale de: Const. Palade, Gh. Danga, V. Iusceanu, Sergiu Iardisov și M. Chirica
Piese muzicale din: George Enescu, B. Bartoc, Alexandroff, I. Mureșanu, A. Stoia, Al. Manole și N. Ionescu.
Direcția de scenă: I. Sahighian
Biletele la Cassa Teatrului, Sindicatul C. F. R. și Consiliul Sindical Județean
Pentru Sindicaliști prețuri reduse

Filarmonica de Stat „Moldova"
Sala Teatrului Național
Duminică 14 Noembrie 1948 ora 11 dimineața
Concert Simfonic Extraordinar
de muzică rusă
Dirijor: *Maestrul Jean Bobescu*, dirijor al Operei de Stat București;
Solist: *Virgil Popp* concert-maestru al Operei de Stat București
PROGRAM:
1. Rimski-Korsakov: Scheherazada
2. Glazunov: Concert pentru vioară și orchestră solist Virgil Popp
3. Glinka: Ruslan și Ludmila
Prețul locurilor: Lei 100, 80, 60, 40 inclusiv taxele legale. Biletele la agenția „Thalia"

TRAIASCA PRIETENIA ROMANO-SOVIETICA
Cinema „PHOENIX"
S. A. Sovromfilm
prezintă începând de Luni 1 Noembrie 1948
o realizare excepțională Sovietică
Vulturul Mărilor
cu I. Pereverzev, A. Fiat și L. Kumir
Complectare Jurnal ONC

TRĂIASCĂ PRIETENIA ROMANO-SOVIETICA
Cinema „SIDOLI"
S. A. Sovromfilm
prezintă
un film impresionant Sovietic
Așteaptă-mă
cu B. Blinov, V. Serova și M. Nasvanov
Complectare Jurnal ONC Nr. 42

Cinematograful „POPULAR"
Soc. Com. de Stat Cinexfilm
Prezintă începând de Luni 1 Noembrie 1948
Un film plin de eroism. Un film care arată vitejia marinarilor sovietici în lupta pentru apărarea patriei
Marinarii depe Baltica
cu B. Ohulov și I. Zareev
Duminică reprezentațiile încep la ora 1,30 și ultimul la 7

C. D. E.-Iași
Sâmbătă 6 Noemb. 1948
ora 8 seara
va avea loc
în saloanele Comunității Evreilor din Iași str. Anastasie Panu 11 (Steaua)
O serată artistică-literară
urmată de dans
Invitațiile se pot ridica de la sediul Comitetului Democrat Evreesc din str Ștefan cel Mare Nr. 40

DOCTOR
S. A. DAVID
Boli Interne și de COPII, BOLI DE FEMEI
Venerice, Sifilis
Blenoragia vindecă radical în 9 ore. (penicilină)
Iași. Str. Costache Negri 5 (colț Elena Doamna)
Cons. 8—12 dim. și 2—9 seara

PIERDUT Bulet. Pop. Iași pe numele Potur Ana strada Mihai Viteazu 63. Il declar nul.

PIERDUT Cartea de Muncă Nr. 0298074 eliberat de Oficiul de Muncă, Plasare și Indrumare Iași, pe numele Cucu Gheorghe, str. Barbu Lăutaru 36.

PIERDUT planul de cultură pentru însămânțări pe numele Tumuruc Neculai din Com. Pd.-Iloaei—Satul Budăi Jud, Iași. Il declar nul.

PIERDUT Buletin birou-populație eliberat de poliția orașului Târgul-Frumos-Iași cu numele Miles Aurelian, Il declar nul.

ULTIMELE ȘTIRI

Rezistența minierilor francezi
produce admirația tuturor oamenilor muncii

PARIS 6 (Rador). — Biroul Confederației Generale a Muncii a publicat un comunicat prin care adresează salutul minierilor greviști ce se opun dârz tuturor atacurilor dușmanilor lor. Fermitatea minierilor—se spune în comunicat—ce nu au putut fi înfrânți nici de prigoana poliției amintind timpurile cele mai sumbre ale reacțiunii, nici de calomniile josnice—produce admirația tuturor muncitorilor și oamenilor cinstiți din întreaga Franță.

Biroul Confederației cere muncitorilor francezi să întărească solidaritatea cu minierii greviști și salută poziția fermă a minierilor și a muncitorilor feroviari care nu se lasă intimidați de guvern.

Biroul Confederației subliniază ultmele hotărâri ale guvernului și arată că acesta urmărește să impună muncitorilor o nouă micșorare a puterii de cumpărare a salariilor. Sprijinind guvernul și hotărârea lui de a folosi violența față de minieri, scizioniștii din „Force Oûvrire" și conducătorii sindicatelor catolice au încurajat această politică a guvernului. Ei poartă răspunderea în fața clasei muncitoare pentru înrăutățirea condițiilor ei de existență și pentru acea luptă înverșunată pe care proletariatul este silit să o ducă spre a se apăra.

Biroul C. G. M. observă că ultima majorare a prețurilor a anihilat în întregime mărirea salariilor efectuată mai înainte și acestea trebuesc să fie din nou mărite cu peste 25 la sută spre a se restabili puterea lor de cumpărare. Biroul C. G. M. arată muncitorilor ca noua majorare a prețurilor aplicate de curând va atrage după sine o nouă ridicare a costului vieții și că politica guvernului îndreptata împotriva minierilor va înrăutăți și mai mult situația din țară.

Clasa muncitoare trebue să acționeze energic pentru a salva țara de această politică criminală și antinațională.

Grevișt i sunt stăpâni pe minele din Pas de Calais

PARIS 6. (Rador) — Cu toate că guvernul afirmă că în mâinile minierilor nu se mai află nici o mină, ziarele anunță ofensiva unităților represtive împotriva minierilor din departamentul Pas de Calais care dețin încă 15 mine. Intreaga populație locală participă la apărarea acestor mine împotriva unităților represive ale lui Jules Moch.

Au fost efectuate numeroase arestări de minieri. Jules Moch a declarat că au fost arestate 415 persoane.

Ziarele de stânga anunță că guvernul pregătește „o serie de legi antimuncitorești și antidemocratice" ale căror proecte cu fost deja examinate în Consiliile de Miniștri.

HOTĂRÂRILE
Comandamentului de însămânțări pentru îndeplinirea planului în jud. Iași
Până în prezent s'a însămânțat 77,5 la sută din plan

Aseară a avut loc o ședință a Comandamentului de însămânțări a Județului Iași hotărîndu-se ca membrii acestui Comandament să se deplaseze în județ și după o prealabilă constatare la fața locului, să distribuie — acolo unde este nevoie — cantități de sămânță necesare.

Până în dimineața zilei de 5 Noembrie crt. situația arată că în județul Iași s'a însămânțat 77,5 la sută din planul prevăzut.

Plasa Bucium a realizat 83 la sută din plan, Podul Iloaiei 78 la sută, Copou 76 la sută, Șipote 73,3 și Tg. Frumos 71,9 la sută.

Comunele care au depășit planul sunt: Dumești, Popești, Horlești și Sinești din plasa Podul Iloaie, Băiceni din plasa Tg. Frumos; iar cele care l-au indeplinit sunt: Prisacani și Ciurea din plasa Bucium, Golăești și Rediu-Tatar din plasa Copou, Roșcani din plasa Șipote și Cîrjoaia din plasa Tg. Frumos.

Multe alte comune din județ sunt aproape de planul împlinit.

Sportivii ieșeni sărbătoresc
săptămâna prieteniei româno-sovietice
prin mari competiții populare

Campionatul de verificare

Pe terenul Macaby au continuat Marți și Miercuri jocurile de wolley-ball, în cadrul săptămânii prieteniei româno-sovietice.

S'au înregistrat următoarele rezultate:

MARȚI

Macaby III—C.S.U. III: 2-0 (forfait).

Macaby I—CFR I: 2-0.

MIERCURI

C. F. R. I—C. S. U I: 2-0 (forfait).

Macaby I—C.S.U. II: 2-0 (forfait).

In urma acestor rezultate, în clasamentul categoriei I-a conduce Macaby cu 4 puncte, urmat de C.F.R. cu 2 puncte, în categoria secundă, seria I-a conduce C. F. R. II cu 3 puncte, urmat de Macaby II cu 2 puncte, iar în seria II-a conduce U. A. E. R. cu 2 puncte, urmat de Arte Grafice, cu un punct.

Azi derby

Azi se va disputa derbyul campionatului de verificare la wolley-ball între C. S. Macaby și C. S. U. I.

Feroviarii au dispus de militari cu 3-2 (1-0). Au înscris: Bârsan (2) și Leonte, (pentru CFR); Rubiș (2) pentru Armata.

*

La CFR a jucat Rășinî, fostul coechipier al Politechnicei. Din echipa Armatei au lipsit: Bandu, Mișu Ionescu și Luca.

*

Azi 6 Noembrie va avea loc pe stadionul 23 August matchul de juniori Armata-Electrica.

Matchul se va disputa în cadrul campionatului de juniori și va începe la orele 15.

C.S.U.I.-Arlus, la Bacău

Duminică 7 Noembrie, C.S. U.I. susține un match dificil la Bacău, cu Arlus.

In matchul dela Bacău nu va juca Hoisan, în schimb vor reintra Popovici și Vlad. Armata se deplasează la Comănești, unde va primi asaltul Creditului Comănești.

In atenția cluburilor din Iași

Luni 8 Noembrie ora 17, are loc prima ședință a colectivului de presă OSP cu responsabilii de presă a cluburilor din Iași. Prezența obligatorie.

Mare meeting aviatic

Azi dimineața la orele 9 județeana O. S. P. Iași a organizat în cadrul săptămânii prieteniei româno-sovietice, un mare meeting aviatic. Meetingul a avut loc la fostul aeroport militar.

După amiază vor avea loc jocuri demonstrative și acrobații.

La orele 15 vor fi aeropurtați, fruntașii muncii dela întreprinderile locale.

Programul zilei
de 7 Noembrie

Ora 10 dim.: Meeting în Piața Unirii. Va vorbii d. C. Nistor, secretarul județenal Iași P.M.R.

Va urma apoi demonstrații de stradă și defilarea.

Orele 16-20: Fanfarele locale vor concerta în Piața Unirii.

Orele 17: La Teatrul Național concertul Filarmonicii Moldova.

Orele 18: Retragerea cu torțe.

„Importanța istorică mondială a Marii Revoluții Socialiste din Octombrie"
Conferința de azi dela Teatrul Național

Astăzi după amiază la orele 17, în sala Teatrului Național, va conferența d. ONOFREI TEODOR din comitetul județean Iași al Partidului Muncitoresc Român, despre: „IMPORTANȚA ISTORICA MONDIALA A MARII REVOLUȚII SOCIALISTE DIN OCTOMBRIE".

— Astăzi după amiază la ora 4 are loc un festival organizat de Sindicatul Arte Grafice, în cadrul zilei de 7 Noembrie, la clubul propriu din str. Ștefan cel Mare.

Artiștii Teatrului Național vor juca piesa „O cerere în căsătorie" de Cehov.

Programul mai cuprinde: conferință, cor, recitări executate de muncitorii tipografi, precum și arii populare cântate de d-na Any Braeschi.

Noui membri titulari activi și membri corespondenți ai Academiei Republicii POpulare Române

Academia Republicii Populare Române a eles în sesiunea generală din Octombrie 1948, următorii membrii titulari activi și membrii corespondenți:

I—SECȚIUNEA DE ȘTIINȚE MATEMATICE FIZICE ȘI CHIMICE.—Membrii titulari activi: Moisi C. Grigore, Ripan Raluca. Membri corespondenți: Atanasiu Gheorghe, Gheorghiu Traian, Ghica Alexandru, Haimovici Mendel, Murgulescu Ilie, Niculescu Miron, Novacu Valeriu, Popovici Tiberiu, Tănasescu Ion, Vencov Ștefan,

II—SECȚIUNEA DE ȘTIINȚE GEOLOGICE, GEOGRAFICE ȘI BIOLOGICE.—Membri titulari activi: Nyirady Erasmus.

Membrii corespondenți: Codarcea Alexandru, Lupașcu Gheorghe, Oeriu Simion, Pora Eugen, Radu Vasile, Sălăgeanu Nicolae.

III SECȚIUNEA de ȘTIINȚE TEHNICE ȘI AGRICOLE.—Membrii corespondenți: Eliescu Grigore, Georgescu. Constantin, Gheorghiu I. S. Ionescu N. Constantin, Marinescu Matei, Murgeanu Gh, Nenițescu Costin, Rădulescu Eugen.

IV SECȚIUNEA de ȘTIINȚE MEDICALE—Membrii titulari activi: Hortolomei Nicolae, Mârza Vasile, Micu Ștefan.

Membrii corespondenți: Ardeleanu Ilie, Benetato Grigore, Iagnov Simion, Nițulescu Julian, Sager Oscar.

V. SECȚIUNEA DE ȘTIINȚE ISTORICE, FILOSOFICE ȘI ECONOMICE JURIDICE. —

Membri titulari activi: Balmuș Constantin, Ralea Mihail, Roller Mihai.

Membri Corespondenți: Condurachi Emil, Prodan David.

VI. SECȚIUNEA DE ȘTIINȚA LIMBII LIMBII LITERATURA ȘI ARTE. — Membrii titulari activi: Petrescu Camil.

Membri corespondenți: Andricu Mihail, Bogza Geo, Graur Alexandru, Grigorescu Lachian, Isac Emil, Jalea Ion, Panaitescu-Perpessicius D., Zamfirescu Kir or.

Americanii
fug din China!

SHANGAI 6 (Rador) Autoritățile americane din Skangai și Nanking au dispus în mod oficial ca toți americanii din provinciile Kiangsu și Anhwei să părăsească aceste provincii, în afară de cazul când au „motive foarte serioase de a rămâne".

*

PEKING 6 (Rador) France Presse transmite că 2000 salariați ferovieri dela calea ferată Peking-Hangkeu au hotărît să intre în grevă, în urma refuzului Ministerului Comunicațiilor al Kuomintangului de a mări salariile și a le distribui cărbune și orez.

Cum se face distribuția apei la Iași

Urmând ca în zilele de 9, 10 și 11 ale lunei curente, să se facă legătura variantei noui construite dela km. 59, cu conducta Iași-Timișești, în aceste zile apa pe conducta Iași-Timișești va fi întreruptă.

In aceste patru zile apa se va distribui în oraș numai între orele 7-10.

Industriile care au nevoe de cantități mai mari de apă se vor aproviziona din timp.

Apa de Ciric va funcționa normal.

Brutăriile se pot aproviziona cu apă dela rezervorul Golia.

Inaugurarea telefonului automat din Sibiu

BUC. 6 (Rador). — Eri dimineață într'un cadru solemn s'a inaugurat la Sibiu Centrala Telefonilă Automată pe care muncitorii și tehnicienii S.A.R. de Telefoane naționalizată au terminat-o, depășind normele în cinstea celei de a 81-a aniversare a Marei Revoluții Socialiste din Octombrie.

Citiți „OPINIA"

Academia R. P. R.
și aniversarea Marei Revoluții Socialiste

BUC. 6—Adunarea Plenară a Academiei Republicii Populare Române a hotărât în unanimitate să trimită următoarea telegramă Prezidiului Academiei de Științe din URSS, Moscova.

„Academia Republicii Populare Române întrunită în prima sesiune generală în ajunul celei de a 31 aniversare a Marii Revoluții Socialiste din Octombrie, își exprimă admirația față de uimitoarele progrese realizate de popoarele sovietice prin îndrumarea marilor lor conducători V. I. Lenin I. V. Stalin.

Insuflețiți de idealul înfrățirii între popoare și al progresului culturii, oameni ai științei literelor și artei din Republica Populară Romană aduc prin noi omagiul lor de adâncă prețuire și recunoștință reprezentanților celei mai avansate științe și culturi care este știința și cultura sovietică și ți încredințează că se află alături de ei în lupta anti imperialistă pentru apărarea păcii și pentru progresul științei și culturii.

In numele Prezidiului Academiei R. P. R.

Profesor TRAIAN SĂVULESCU

Președintele Academiei R. P. R.

*

S'a mai expediat următoarea telegramă d-lui S. I. Kavtaradze Ambasadorul U.R.S.S. la București.

Academia Republicii Populare Române întrunită în prima sesiune generală, vă roagă să binevoiți a primi și transmite guvernului U.R.S.S. cu prilejul celei de a 31-a aniversări a Marei Revoluții Socialiste din Octombrie, sentimentele ei de admirație față de uimitoarele progrese realizate de popoarele sovietice sub îndrumarea genialilor lor conducători Lenin și Stalin.

Impreună cu întregul popor român, Academia Republicii Populare Române întâmpină cu inima plină de bucurie aniversarea Marei Revoluții Socialiste din Octombrie pe care o consideră ca pe o sărbătoare a sa proprie.

In numele Prezidiului Academiei R. P. R.

Profesor TRAIAN SĂVULESCU

Președintele Academiei R. P. R.

ORA 12

Bernhard Shaw
despre declarațiile Generalissimului Stalin

LONDRA 6 (Rador). — In articolul publicat în ziarul „Daily Worker" la 2 Noembrie, Bernard Shaw scrie cu privire la răspunsurile Generalissimului Stalin la întrebările corespondentului ziarului „Pravda".

— „Cuvintele sincere și exacte ale lui Stalin spuse săptămâna trecută, au fost asemănătoare unui „Curent de aer proaspăt".

Civilizația contemporană a declarat Stalin — nu ar fi fost de conceput dacă nu ar fi existat bazele comunismului în toată lumea. Oamenii care în principiu nu sunt comuniști, nu pot fi socotiți oameni civilizați".

Decanul de Canterbury
brutalizat în Canada!

MONTREAL 6(Rador)—Hewelet Johnson decanul de Canterbury, a fost reținut de autoritățile de emigrare la sosirea sa pe aerodromul de la Montreal, în urma unor „nereguli" descoperite la pașaportul său.

Johnson urmează să viziteze principalele orașe ale Canadei unde va pleda pentru programul său de pace și pentru o bună înțelegere între toate națiunile.

Modificarea coeficientului de rentabilitate
pentru lucrările executate de intreprinderi

BUCUREȘTI 6 (Rador). — Ministerul de Finanțe a hotărât modificarea coeficientului de rentabilitate a lucrărilor executate de întreprinderi, după cum urmează:

Dacă lucrările sunt efectuate cu materialul antrepenorului iar antrepriza este acordată de stat, autorități, instituții cooperative, sovromuri, etc., coeficientul este de 5 la sută dacă se folosesc permanent mai mult de 20 lucrători.

In caz că se lucrează în aceleași condiții dar cu materialul propriu, coeficientul de rentabilitate este de 7,50 la sută.

In ceeace privește lucrările de antrepriză care nu se încadrează în aceste dispoziții, coeficientul de rentabilitate va fi de 10 la sută, dacă se lucrează cu materialul antreprenorului, și de 13 la sută cu materialul clientului.

Această decizie se aplică numai pentru lucrările efectuate dela 1 Aprilie 1948 pentru exercițiul 1947-1948.

Impozitul pe cazanele de rachiu

Ministerul de Finanțe sa pronunțat apoi asupra impozitului minimal pe care trebue să-l plătească contribuabilii proprietari de cazane de fabricat rachiu.

Aceștia sunt obligați să achite impozite minimale de lei 7500 dacă impozitul efectiv este mai mic. Scutirile sau reducerile acordate în contrazicere cu dispozițiunile Ministerului de Finanțe, nu sunt valabile.

BIBLIOTECA UNIVERSITĂȚII - I A Ș I

ANUL 40 — Nr. 651

ABONAMENTE

Lei 360 ; ; ; ; ; ; ; 3 luni
„ 5,000 Intreprinderi, autorități pe un an

Atelierele tipografice
IAȘI, Str. ȘTEFAN CEL MARE 50-52

4 Pagini 4 Lei

OPINIA

ZIAR POPULAR COTIDIAN

Marți 9 Noembrie 1948

Redacția
IAȘI, STR. ȘTEFAN cel MARE Nr. 52
Administrația
IAȘI, STR. CUZA VODA Nr. 50

TELEFOANE:
Redacția . . (Nr. 1209
(„ 1210
Administrația . . . 2042
Serv. de noapte . . 2089

Director C. R. GHIULEA

Relațiile româno-ruse

își au origina în epoca formării poporului nostru

Ce glăsuesc documentele expuse în sălile Filialei A. R. L. U. S.

In sălile Filialei ARLUS Iași s'a deschis recent o expoziție de cărți și documente vechi care constituie o ilustrare a vechimii relațiilor de prietenie și a colaborării economice, culturale, administrative și militare dintre Rusia și Principatele Românești.

Inceputul prieteniei și al colaborării

Documentele expuse dovedesc că încă de la formarea poporului nostru, Slavii dela Răsărit au avut o înrâurire adâncă asupra limbii noastre, asupra organizării administrative a Principatelor noastre, și în special asupra culturii noastre.

Dela Slavi am luat alfabetul și în limba slavonă s'au redactat toate actele și cărțile vechi românești până la Vasile Lupu.

Se păstrează încă 450 de documente slavone din epoca anterioară lui Ștefan cel Mare și peste 600 de documente din vremea lui Ștefan cel Mare.

Domnitorii noștri au avut sprijinul Rusiei

Despre Petru Rareș, care a cerut și a primit ajutorul Rusiei ne glăsuește textul unei scrisori a lui Ivasco Peresvetov din sec. XVI, text expus în original și în traducere la această expoziție, în care își se arată simpatia de care se bucura Petru din partea Rusiei și de ajutorul pe care l-a primit.

Lui Mihai Viteazu, țarul Feodor Ivanovici îi scria în Iunie 1696; „Și tu, Mihaile Voevod, să fii sub înalta noastră mână și să fii în grația noastră imperială și în viitor Măria Noastră Imperială vrem să ținem sub protecția noastră imperială *și să te păzim și să te apărăm de dușmanii tăi, fără excepție.*

Și acum, am trimis către tine cu episcopul Luca, darul nostru de 200 de galbeni și 5 perechi de blăni de samur și de vulpe neagră".

Sprijinul cultural

Iată colțul rezervat lui Petre Movilă — ajuns mitropolit al Kiewului și pe urmă al întregii Rusii și care l-a ajutat pe Vaarlam pentru a-și tipări lucrările sale.

Iată vitrina închinată spătarului N. Milescu, care refugiat în Rusia, a avut mai multe însărcinări diplomatice, cunoscutul călător și primul geograf român, care datorită rolului său la curtea țarului a facilitat acceptarea unui tratat de închinăciune trimis de Șt. Petriceiu Vodă, domnul Moldovii, a intervenit pe lângă patriarhul Ioachim ca să-i trimeată lui Dosoftei o tipografie.

El a mai făcut intervenții și pentru Duca Vodă și pentru Gr. Hăbășescul.

Și iată expuse multiplile opere ale lui Dimitrie Cantemir, acel cărturar moldovean, membru al Academiei din Berlin, care s'a legat cu toată ardoarea în bine și în rău de Petru cel Mare, țarul Rușilor pentru care faptă, bună primire și mare cinstire primit-a la Curtea moscovită. Sunt expuse la această expoziție edițiile succesive ale operelor marelui cărturar în latinește, englezește, nemțește și românește.

Școala dela Iași a lui Vasile Lupu era condusă de Sofronie Poceatki, vechiul rector al colegiului din Kiew, iar limba rusă era studiată în toate școlile cum probează o diplomă elaborată în 1795 de școala militară de infanterie. Necontenit, tinerii

I. L.

Continuare în pag. 2-a)

Înființarea unei cantine

pentru salariații dela P. T. T. și Telefoane

Comitetul de instituție dela Telefoane și P.T.T. a luat inițiativa înființării unei cantine pentru salariați.

Vor lua masa la cantină un număr de circa 150-200 persoane. In vederea efectuării unei bune aprovizionări, Direcția Generală P. T.T. a pus la dispoziția cantinei un fond de 600.000 lei.

Deasemeni, toate cheltuielile de regie vor fi suportate de către administrația celor două instituții.

Peste 45.000 de oameni ai muncii din Iași

au sărbătorit cu entuziasm cea de-a 31-a aniversare a Marei Revoluții din Octombrie

Uriașul meeting din Piața Unirii. - Cuvântul secretarului organizației județene P. M. R. și al Consulului sovietic

De o săptămână întreagă cetățenii orașului nostru s'au pregătit febril pentru sărbătorirea celei de a 31-a aniversări a Marei Revoluții Socialiste.

Orașul a luat un aer de sărbătoare. S'au îmbrăcat în roșul revoluționar, în roșul steagului sub faldurile căruia a triumfat Revoluția și Construcția socialistă, s'a câștigat victoria împotriva fascismului, instituțiile toate, întreprinderile și magazinele. S'au amenajat pancarde luminoase cu lozinci și s'au împodobit casele cu portretele dascălilor proletariatului internațional și ale conducătorilor Partidului Muncitoresc Român, sub îndrumarea căruia clădim o viață nouă în Republica noastră Populară.

In ateliere și fabrici ciocanele au bătut mai acelerat, suveicele s'au învârtit nebunește. In fiecare seară sălile cinematografelor în care rulau filme sovietice erau arhipline; pline până la refuz, deasemeni, sălile de concert cu muzică sovietică, sala Teatrului, unde se juca „Guvernatorul provinciei", sălile de conferințe.

*

La orele 6 dimineața când din toate colțurile orașului oamenii muncii cu brațele și cu mintea se îndreptau spre locurile fixate pentru adunare, cerul era încă posomorât, acoperit cu nouri grei, întunecați. Dar miile de cetățeni curgeau pâlcuri, pâlcuri, spre centru. In haine de sărbătoare, cu fețele radiind de bucurie, cu drapele, fanfare și pancarde enorme pe care, cu litere de foc erau înscrise lozincele lansate de P. M. R., cu ocazia acestei măreți sărbători oamenii muncii se pregăteau să-și manifesteze dragostea, atașamentul și recunoștința pentru glorioasele popoare sovietice, deschizătoare a unei noi epoci istorice, eliberatoare ale omenirei, făuritoare a comunismului, pentru marele lor conducător și învățător, Iosif Visarionovici Stalin, pentru eroicul Partid al lui Lenin și Stalin, pentru brava armată care ne-a dăruit libertatea.

Dar în bucuria lor, oamenii muncii nu uitau că tovarășii lor din țările înrobite imperialismului nu-și pot manifesta în această zi bucuria, că ei suferă și luptă. Cu arma în mâini luptă în Grecia și în Spania, în China și în colonii, prin greve luptă

(Continuare în pag. 4-a)

Naționalizarea instituțiilor spitalicești particulare

O nouă realizare, care se adaugă reformelor structurale menite să consolideze regimul nostru de democrație populară este fără îndoială și actul de naționalizare a spitalelor particulare.

O seamă de așezăminte și instituții spitalicești din țară erau conduse de particulari iar Statul, cu toate regulamentele și legile în vigoare, nu putea să introducă în aceste instituții de interes public noul ritm de muncă inaugurat astăzi în toate compartimentele vieții publice și mai ales nu putea să introducă acolo noul climat moral.

In Capitală de exemplu existau o sumedenie de sanatorii și clinici particulare unde internările se făceau numai după criteriul stării materiale a pacientului iar tratamentul executat era în directă legătură cu arginții de care dispuneau bolnavii.

Z. SANDU

(Continuare în pag. 2-a)

Reportaj extern

Când Statele-Unite se amestecă în viața economică a altor țări...

Cazul republicei Venezuela. O țară bogată transformată în colonie și exploatată fără milă

Republica Venezuela din America de Sud o țară cu rezerve uriașe de petrol. In anul 1946 s'au extras 57 milioane tone, iar în anul 1947 producția a depășit 63 milioane tone. Cercetările specialiștilor au stabilit că în subsolul țării se află o rezervă de petrol de peste un miliard tone.

Populația în această țară e rară (ca în toate Statele din America de Sud). Venezuela are numai 4 milioane locuitori, la o suprafață de aproape un milion km. pătrați.

Dacă petrolul și celelalte bogății naturale ale țării ar fi bunuri ale poporului, locuitorii Venezuelei ar avea o viață îmbelșugată.

Dar poporul e sărac și se zbate în lipsuri, pentrucă bogățiile țării au intrat în mâna monopoliștilor străini și în special a capitaliștilor din Statele-Unite.

Compania americană Standard Oil dispune de 75 la sută din petrolul venezuelian, iar restul e în mâna englezilor.

Monopoliștii străini exercită o exploatare nemiloasă, nesocotind drepturile muncitorilor. Anul trecut, lucrătorii petroliști au declarat grevă, cerând respectarea contractului colectiv. Concesionarii nord-americani n'au binevoit să trateze cu greviștii, ci au suprimat transporturile de alimente în regiunea respectivă, înfămânzind pe muncitori cu femeile și copiii lor, precum și întreaga populație locală!

Guvernul din Caracas (capitala Venezuelei), la cererea monopoliștilor, a dezlănțuit o teroare polițistă asupra muncitorimii și greva a fost înfrântă.

*

Dar Venezuela mai are și alte bogății însemnate. In special posedă importante zăcăminte de minereu de fier. E un minereu de o calitate excepțională, cu 70 la sută fier. Concesia acestei bogății a fost deasemenea luată de nord-americani. Insă ei n'au început exploatarea și nu se produce de loc fier în Venezuela.

Cauza? Monopoliștilor le convine să nu dezvolte industria în Venezuela, ci să furnizeze articolele de fier, cu prețuri mari, dela fabricele din Statele-Unite.

Acelaș lucru se întâmplă cu zăcămintele de aramă, huilă, asbest etc. Numai nisipurile aurifere din văile afluenților Orenocului sunt exploatate din plin de concesionarii nord-americani, englezi și francezi.

*

Comerțul de import-export al Venezuelei este controlat de Statele-Unite. Cafeaua și

(Continuare în pag. 2-a)

Creionări

Fenomenul sportiv și tineretul

Fenomenul sportiv se manifestă în ultima vreme cu tot mai multă tărie, având cea mai mare popularitate în mijlocul tineretului.

In legătură cu aceasta vom descrie mai jos o scenă la care am asistat ieri în tramvaiul de Copou. Un grup de tineri care se urcaseră în vagon de la Parcul Sportiv, discutau cu aprindere ultimele evenimente sportive. Matchurile care s'au disputat în ultima vreme la București, cele dela Cluj sau Arad, rezultatele, fazele matchurilor, toate erau comentate de tinerii sportivi din care majoritatea nu depășeau înălțimea de o șchioapă. Și în toiul acestor discuții sportive, un altul, un coleg de a lor de clasă a riscat o întrebare:

— „Dar lecțiile le-ați făcut?.

— „Nici n'am caete!", a răspuns unul.

Ceilalți au dat din umeri și au continuat discuția sportivă...

Aspectul acesta nu este detașat sau întâmplător. El prezintă însă și o chestiune importantă, aceea a neglijării învățăturii și școalei în dauna exclusivă a sportului așa cum îl practică unii tineri. La aceștia fenomenul sportiv se prezintă și sub alt aspect: acela al adulării și încurajării unui vedetism sportiv. Mulți dintre acești tineri nu pot sări 0,50 cm. în

IGNOTUS

(Continuare în pag. 2-a

Insemnări zilnice

Noli academicieni

Academia Republicii Populare Române, a ales în ultima ei sezione generală noi membri activi și membri corespondenți. Urmându-se drumul trasat, la înființarea acestei Academii, pentru transformarea ei într'o instituție vie, menită să contribue prin cercetările ei la reconstrucția țării, la industrializarea și culturalizarea ei pe drumul socialismului, au fost aleși ca membri, personalități proeminente, active, cu o activitate științifică sau culturală pusă în slujba ridicării R. P. R.

Oameni de știință, matematicieni, juriști, biologi, medici, filosofi, scriitori, pictori sau muzicieni cei mai de seamă au fost astfel primiți în cel mai înalt for de știință și cultură al R. P. R.

Printre noii membri ai Academiei se află și ieșeni care reprezintă cu cinste orașul nostru în acest înalt for ca d-nii: Hortolomei Nic., Mârza Vasile, Nițulescu Julian, Simion Oeriu Balmuș Const., Ralea Mihail, Haimovici M.

Alegeri fără alegători

In Statele Unite ale Americii au avut loc alegeri pentru funcția de președinte. Se pare însă că pe americani nu-i interesează atât votul, cât rezultatul lui. De aceea, nici nu le-a păsat, și ei nici nu înțeleg să comenteze, de abținerea dela vot a aproape 20 milioane de cetățeni, de alte multe milioane de cetățeni împiedicați de a vota fiind lipsiți de acest drept, ca și de manevrele de adevărat prestidigitator de circ pe care a trebuit să le facă dl. Truman pentru a fi ales. Cu sau fără alegători, cercurile imperialiste conducătoare din America nu se încurcă în scrupule morale. Alegeri trebuesc făcute, pentrucă așa este „democratic", indiferent de participarea alegătorilor (mai bine zis, e mai ușor cu alegători cât mai puțini).

Doar americanii sunt mari specialiști în materie. Ei au brevetat și pus în funcție, și la ONU, „mașina de vot". Ce mare lucru să se aplice această invenție și în alegerile pentru prelungirea contractului locatarului dela Casa Albă? Este tocmai ceeace s'a petrecut.

Lenin și Stalin-marii organizatori ai Statului sovietic

de M. IACOVLEV

Statul sovietic este un nou tip — un tip superior — de Stat. O mărturie a forței sale titanice este transformarea revoluționară a Rusiei burghezo-moșierești, într'un stat multinațional, socialist, al celor ce muncesc. Statul sovietic a trecut printr'o grea încercare în lupta împotriva Germaniei hitleriste, demonstrând lumii întregi avantagiile militare, economice, politice și organizatorice ale regimului sovietic, în raport cu regimul capitalist. Statul sovietic a ieșit învingător din luptă, consolidându-și și mai mult forțele. Creatorii și organizatorii Statului sovietic sunt: Vladimir Ilici Lenin și genialul continuator al operei acestuia, cel mai apropiat prieten și colaborator al lui Lenin-Iosif Visarionovici Stalin. Incă în perioada de pregătire a Revoluției Socialiste din Octombrie s'a pus cu toată acuitatea problema cuceririi puterii și a Statului. Lupta clasei muncitoare și valul crescând al Revoluției au pus pe ordinea de zi probleme, de adâncă actualitate, a caracterului Statului nou, care trebuia să înlocuiască pe cel existent. Răspunsul în această problemă a fost dat de Lenin în nemuritoarea sa lucrare „Statul și Revoluția", care constitue o excepțională armă teoretică a proletariatului în lupta acestuia împotriva burgheziei. Bazându-se pe imensa experiență a celor două revoluții din Rusia —revoluția din 1905 și revoluția din Februarie 1917 și desvoltând teoria marxismului, Lenin și Stalin au ajuns la concluzia că cea mai potrivită formă de Stat pentru oamenii muncii nu este republica democratică parlamentară ci Republica Sovietelor. Revoluția din 1905 a făcut să apară Sovietele. Revoluția din 1917 nu numai că a dat naștere Sovietelor, ci le-a și răspândit în întreaga țară. Sovietele au învățat pe muncitori, soldați și țărani că ei pot și trebue să preia întreaga putere a Statului în mâinile lor. In celebrele sale „Teze din Aprilie", Lenin a formulat lozinca de luptă pentru Republica Sovietelor, ca cea mai potrivită formă a dictaturii proletariatului.

Lozinca leninistă a Partidului bolșevic: „Intreaga putere Sovietelor!" a mobilizat masele pentru realizarea victorioasă a Marei Revoluții Socialiste din Octombrie. In ziua de 7 Noembrie 1917, când Revoluția din Petersburg era în toi, puterea capitalei se găsea, de fapt, în mâinile Sovietului din Petersburg. In noaptea de 7 spre 8 Noembrie, la Smolnâi s'a deschis cel de al II-lea Congres al Sovietelor din întreaga Rusie. Congresul, printr'un act legislativ, a declarat trecerea întregii puteri în mâinile Sovietelor și a format primul Guvern din

(Continuare în pag. 2-a)

Cartea sovietică

Lev Tolstoi:

«Război şi pace»

Editura „Cartea Rusă" a lansat pentru sărbătorirea Săptămânii Prieteniei Româno-Sovietice, al treilea volum al epopeii tolstoiene „Război şi pace" prezentată cititorului român, în traducerea lui N. Parocescu şi sub îngrijirea lui Al. Philippide.

„Traducerea romanului „Război şi pace" este un „eveniment", scria Demostene Botez la apariţia primului volum. Şi adaogă: „Parafa d-lui Al. Philippide pe această traducere este o garanţie, că în ultima ei versiune reprezintă tot ce s'a putut face mai bun ca interpretare în româneşte".

Cu acelaş prilej d. N. Moraru scrie: „Socotim că tălmăcirea acestei opere uriaşe care constitue epopeea populară patriotică a luptei împotriva cotropitorilor, înfăţişându-ne eroismul poporului rus, trebue privită ca un mare eveniment cultural, ca o realizare însemnată, menită să permită cititorilor noştri, să cunoască pe unul din titanii literaturii mondiale, pe marele realist al literaturii ruse, pe Lev Nicolaevici Tolstoi".

Boris Galin:

«Intr'o localitate oarecare»

„Intr'o localitate oarecare" — volum distins cu Premiul Stalin — este povestea cuprinzătoare a vieţii şi activităţii unui propagandist bolşevic, care, ca reprezentant al partidului său în masse, dărueşte muncii, pe al cărei front se consideră mobilizat toate cunoştinţele, întreagă-i energie şi experienţă.

Lucrarea de faţă îl arată pe Boris Galin ca pe un bun cunoscător al felului de existenţă şi al oamenilor Donbasului de după război, şi ca pe un scriitor viguros, care ştie să prindă esenţialul evenimentelor la care participă.

B. M. Teplov

„Psihologia în U.R.S.S."

In această carte, după ce arată falimentul încercărilor burgheze în ceea ce priveşte situarea psihologiei în rândul ştiinţelor, autorul prezintă desvoltarea psihologiei sovietice, prin întemeierea ei pe opera filosofică a lui Stalin.

N. Micu

„Comsomolul"

Tot în cadrul „Săptămânei Prieteniei Româno-Sovietice", editura „Cartea Rusă" a tipărit în colecţia „Arlus", lucrarea lui M. Micu „Comsomolul", o expunere a desvoltării şi activităţii Comsomolului leninist-stalinist în cei 30 de ani de existenţă.

N. Micu arată aci, cum s'a născut organizaţia de frunte a tineretului sovietic, în focul luptei pentru puterea sovietică, prezintă tineretul sovietic pe schelele construcţiei socialiste, subliniază jertfele şi devotamentul său în perioada Marelui Război pentru Apărarea Patriei, lămureşte poziţia Comsomolului faţă de Partidul Comunist (bolşevic) şi înfăţişează rolul tineretului sovietic, în lupta pentru pace.

Două cărţi despre prietenia româno-sovietică

In colecţia „Arlus" au apărut două preţioase lucrări asupra relaţiilor dintre U.R.S.S. şi R.P.R.: „Calea prosperităţii şi a fericirii" de Tudor Savin şi „Prietenia cu URSS, garanţia independenţei R.P.R." de H. Dona.

Prima lucrare, după ce prezintă rolul României din trecut în planurile imperialiste de agresiune antisovietică, vorbeşte despre reînnodarea prieteniei dintre poporul român şi popoarele sovietice şi arată, cum, câştigând încrederea U.R.S.S., R.P.R. a obţinut un sprijin puternic. Lucrarea lui Tudor Savin se mai ocupă de ajutorul pe care Uniunea Sovietică l-a acordat poporului român şi de stavila de netrecut pe care o formează U.R.S.S. în faţa încercărilor de intervenţie imperialistă din afara graniţelor noastre.

Cartea lui N. Dona ne arată, că, pentru a-şi asigura o desvoltare liberă, poporul român şi toate popoarele conştiente n'au decât o singură cale: alianţa hotărîtă cu U.R.S.S., în rândurile frontului antiimperialist.

Actori sovietici

Dimitrii Sagal

Sagal a venit la cinematograf din teatru. El a filmat în filmul lui Legoşin „O pânză în depărtare", pe urmă în filmul lui V. Şnederov „Trecătoarea diamantelor".

Dar momentul cel mai important în cinematograf, îl consideră pe acela când a jucat în rolul ţigănuşului în filmul lui Donskoi „Copilăria lui Gorki".

Din momentul acela a jucat în şase filme a lui Donskoi. Au fost rolurile marinarului Juhrai în filmul „Aşa s'a călit oţelul", rolul principal al comandantului din filmul „Romanticii". în rolul lui Gurii Pletnev din „Universităţile mele", în rolul lui Stepan Iaţenco, conducătorul detaşamentului de partizani din filmul Neînfrânţii", şi în fine, în rolul lui Martânov din filmul „Invăţătoarea din Şatrâi".

In Teatrul Armatei Roşii; unde lucrează Sagal, îl vedem în rolurile ofiţerului sovietic, locotenent Maximov în piesa lui Lavreniev „Pentru cei de pe mare", în rolul lui Jadov din filmul „Locul aducător de venituri" al lui Ostrovski, în rolul lui Brett din filmul „Rădăcini adânci".

Chipul omului nou — al eroului pozitiv a devenit tema de creaţie al acestui actor talentat şi în cinematograf şi în teatru.

Relaţiile româno-ruse

îşi au orgina în epoca formării poporului nostru

(Urmare din pag. I-a)

Studioşi din principate plecau să se desăvârşească în universităţile din Rusia. Dosarele expuse dovedesc că aceşti studenţi erau întreţinuţi de statul rus. In 1890 printre alţii pleca la studii în Rusia şi viitorul patriah Nicodim.

Anul 1821

In acest an numeroase memorii sunt adresate Rusiei de către Moldoveni. Divanul ţării cere deschis protecţia ţarului pentru a scoate pe locuitori din starea de mizerie în care se sbăteau. Cele mai multe memorii erau adresate contelui Strogonoff.

Epoca lui Kiseleff

Epoca Regulamentului Organic, este o epocă de propăşire a Principatelor, de reorganizare.

Iată un dosar din 1831, în care se pot citi următoarele: „Proprietarul este dator de a da fieşte căruia locuitor a moşiei sale: un loc de casă şi de cuviincioasă îngrăditură şi locul grădinii de legume în casnică trebuinţă, cuprinzând, toate acestea, 400 stânjeni; asupra acestui loc nu se va lua nici o dijmă".

Şi mai departe: „obijduirea trebue a fi depărtata cu totul din cercetarea pricinelor".

Dealtfel mai sunt şi alte dosare care probează grija lui Kiseleff de a curma abuzurile din Principate.

Astfel dosarul din 1830 privitor la averile enorme ale mânăstirilor închinate.

Găsim deasemeni o proclamaţie a lui Kiseleff către ţărani si un dosar din 1833 arată hotărîrea sa de a se purcede la repararea drumului din Dealul Bordei (spre Vaslui), unde până atunci trebuiau 40 de perechi de boi ca să urce o căruţă care pornea dela Iaşi spre Galaţi.

Că acest guvernator rus avea intenţii cinstite putem deduce dintr'o scrisoare a sa particulară trimisă unui amic (Nesselrode) în care spune:

„Situaţia mea este extrem de delicată şi nu ştiu încă care va fi rezultatul.

Trebue să-i apăr, eu singur, pe oamenii aceştia lipsiţi de apărare împotriva unei oligarhii avide şi violente.

Consulii agită spiritele şi caută foloase pentru ei. Mă tem mai cu seamă de ajutorul Austriei".

Şi în continuare, referindu-se la tratativele pe care amicul său le ducea cu turcii, îi recomandă următoarele:

„Să-i convingi să introducă ulterior câteva corecturi în articolele privitoare la dispoziţiile administrative făcute în folosul poporului, care nu poate fi lăsat pradă samavolniciilor clasei boereşti".

Impotriva luiKiseleff nu acţionau nu numai consulii Austriei ci şi boerii autohtoni,

(Vezi jalba vornicului C. Conachi care erau nemulţumiţi de reformele sale sociale).

Spiritul liberal al marelui guvernator rus se poate vedea şi din jurnalul sau intim scris în franţuzeşte.

Fapte şi oameni din U.R.S.S.

Centenarul lui Haciatur Abovian, părintele literaturii armene moderne

Recent, s'au împlinit o sută de ani dela moartea întemeietorului literaturii armene moderne — scriitorul democrat Haciatur Abvian.

Editura de Stat va scoate de sub tipar un volum de opere alese ale scriitorului armean. Volumul va cuprinde şi un rezumat al renumitului său roman: „Rănile Armeniei", care descrie lupta poporului armean pentru independenţă.

Sculptorul S. Stepanian lucrează la macheta unui monument ce va fi ridicat în memoria scriitorului. Monumentul va fi ridicat pe una din străzile principale ale oraşului Erivan — capitala Armeniei.

Noui filme cu tema: „Călătorii în jurul Uniunii Sovietice".

O serie de filme cu tema: „Călătorii în jurul Uniunii Sovietice", pregăteşte studioul cinematografic al filmelor de ştiinţă populară din Leningrad.

Aceste filme prezintă resursele naturale ale Uniunii Sovietice, succesele industriei socialiste, ale agriculturii colhoznice, etc.

Până acum a fost terminată turnarea filmelor „Lacul Ilmendra", „Dvina de Nord" şi „Neva".

Vaste lucrări de irigaţii în Georgia

In diferite regiuni se lucrează mari lucrări de irigaţie. Noile sisteme de irigaţii vor alimenta cu apă zeci de mii de hectare.

Sistemele Saltavisk şi Alazan care sunt în curs de construcţie vor iriga 45.000 de hectare de terenuri arabile.

In curând va fi terminată construcţia canalului Adjaneţ, ale cărui ape vor iriga mai mult de 5400 hectare.

Din experienţa sportului sovietic

Sportul în colhozurile din U.R.S.S.

Una din sarcinile principale puse de Partidul Comunist (b) şi guvernul Uniunii Sovietice educaţiei fizice este şi aceea de a îmbunătăţi munca în domeniul educaţiei fizice şi al sportului la sate. Ca un rezultat al acestei decizii, colhoznicii şi lucrătorii din sovhozuri au obţinut mari victorii.

Mărirea productivităţii agriculturii a adus după sine şi ridicarea nivelului de trai al muncitorilor agricoli şi a dat posibilitatea de a se extinde educaţia fizică în masse la sate.

Viaţa sportivă la sate se desvoltă necontenit

Viaţa sportivă în satul sovietic a luat în ultimii ani, un avânt tot mai mare. In fiecare an, se desfăşoară întreceri între skiorii, atleţii, înnotătorii, cicliştii şi footballiştii rurali, la care se înregistrează performanţe deosebite. In toate ţinuturile şi republicile din Uniunea Sovietică au avut loc Spartakiade, transformate în adevărate sărbători, care au dovedit popularitatea sportului în rândurile colhoznicilor şi interesul tot mai crescând al tineretului sătesc din URSS pentru educaţia fizică.

Spartakiadele acestea ale tineretului rural au demonstrat că acolo unde colectivele de educaţie fizică duc o muncă sistematică pentru pregătirea şi antrenarea sportivilor şi organizează cât mai multe întreceri, acolo se desvoltă cadre de sportivi, care pot apăra cu cinste nu numai numele colhozului, ci şi al raionului, judeţului şi chiar al republicii.

In toată Republica Federativă Rusă sunt foarte cunoscute colectivele colhoznicilor „Timiriazeva" şi „Tractor", din judeţul Gorki, care au dat skiori şi atleţi excelenţi.

Un colectiv puternic a luat fiinţă în atelierul de unelte agricole „Kuibişev" raionul Togneinski, judeţul Novosibirsk. Prin muncă voluntară, tineretul acestui colhoz a construit un stadion şi o sală de gimnastică.

Sportivii se întrec la aruncări, sărituri, tir şi ski. In acest an, 30 de tineri şi tinere din colhoz au îndeplinit normele G. T. O. Colectivul de educaţie fizică a colhozului este condus de secretarul comsomolului, Vasili Petuhov, un bun trăgător şi atlet.

Sarcini pentru viitor

Luptând pentru ridicarea nivelului educaţiei fizice la sate, comitetele de educaţie fizică au sarcina de a da o mare atenţie creierii de noui colective şi îmbunătăţirii muncii în colhozuri.

In primul rând, această sarcină revine comitetelor raionale, care trebue să se ocupe sistematic cu instruirea preşedinţilor de colective; să organizeze seminarii cu scopul pregătirii de cadre, instructori şi arbitri; să aibă grija ca în mijlocul colectivelor şi între ele să se organizeze regulat întreceri; să ajute la construcţia de noui terenuri de sport şi la utilizarea lor cu materialele necesare.

Fenomenul sportiv

şi tineretul

(Urmare din pag. I-a)

înălţime, dar ştiu câte goaluri a marcat Bonyhady în ultimile matchuri, sau în câte matchuri internaţionale a jucat Ritter.

Este o deficienţă şi ea trebue combătută categoric. In URSS, la competiţiile sportive sunt primiţi şi încurajaţi numai acei tineri care s'au distins şi la învăţătură, nici un tânăr nu practică sau nu se ocupă numai de sport, neglijând alte ocupaţii.

De aceia, profesorii şi educatorii tinerilor elevi, au misiunea ca pe lângă încurajarea şi difuzarea sportului, să se ocupe mai aproape de educarea tineretului în toate manifestările lui, nu numai pe plan sportiv.

Numai astfel, sportivii noştri, vor merita atenţia specială şi grija oamenilor muncii pentru desvoltarea şi propăşirea sportului românesc.

Lenin şi Stalin — marii organizatori ai Statului sovietic

(Continuare din pagina I-a)

lume alcătuit din muncitori şi ţărani—numit Sovietul Comisarilor Poporului, în frunte cu conducătorul Revoluţiei—Vladimir Ilici Lenin.

Statul sovietic a fost creiat de Lenin şi Stalin, întemeiat pe alianţa între muncitori şi ţărănimea muncitoare. Lenin şi Stalin priveau dictatura proletariatului ca o formă specială de alianţă între clasa muncitoare şi masele muncitoare ţărăneşti, cu condiţia ca forţa conducătoare a acestei alianţe s'o constitue clasa muncitoare, cea mai unită, cea mai organizată şi cea mai progresistă clasă a societăţii. „Sovietele de muncitori şi ţărani constitue un nou tip de Stat, — scria Lenin,—un tip nou, superior, de democraţie. Dictatura proletariatului este un mijloc de conducere a Statului fără burghezie şi împotriva burgheziei. In această formă de Stat, pentru prima oară, democraţia este pusă în slujba maselor, în slujba celor ce muncesc, încetând să mai constitue o democraţie a celor bogaţi, aşa cum continuă a rămâne în toate republicile burgheze, chiar cele mai democratice". (Lenin, Opere, vol. 23, pag. 187).

Cel mai mare merit al conducătorilor Revoluţiei Socialiste—Lenin şi Stalin—constă în faptul că, punând la dispoziţia maselor bazele teoretice ale creierii Statului Sovietic, ei au condus personal şi în mod practic, lupta clasei muncitoare şi a ţărănimii muncitoare pentru distrugerea vechiului aparat de Stat burghez (a vechei armate ţariste, a ministerelor biurocratice cu funcţionărimea reacţionară, a justiţiei ţariste, etc.) şi creiarea unui nou mecanism de Stat—Armata Roşie, aparatul de Stat sovietic, justiţia sovietică, etc. Sovietele s'au dovedit a fi, chiar dela început, organe efective ale puterii populare. Ele realizau în mod direct sarcinile impuse de revoluţie: luau pământul dela moşieri, organizau viaţa economică şi alte domenii ale vieţei. Chiar din primele luni de existenţă, puterea sovietică a promulgat „Declaraţia drepturilor popoarelor Rusiei", elaborată de Lenin şi Stalin. Declaraţia a proclamat desvoltarea liberă a popoarelor Rusiei şi depilna lor egalitate, Republica Sovietelor a apărut ca un nou tip de Stat, un tip superior de democraţie, capabil să garanteze oamenilor muncii eliberarea lor economică şi participarea efectivă a muncitorilor dela oraşe şi sate în organele de conducere ale Statului.

Lenin şi Stalin au fost creatorii primei Constituţii a Republicii Federative Sovietice Socialiste Ruse, care a devenit legea fundamentală a primului Stat Sovietic din lume, alcătuit prin unirea de bună voe a tuturor naţionalităţilor eliberate de Marea Revoluţie Socialistă din Octombrie. Constituţia R. S. F. S. R. garanta egalitatea cetăţenilor indiferent de apartenenţa lor rasială sau naţională, sex, studii, confesiune; garanta oamenilor muncii libertatea cuvântului, libertatea întrunirilor, libertatea de asociere, etc.

Totodată ea a stabilit obligaţiile fundamentale ale cetăţenilor — obligaţia de a munci şi de a apăra patria lor socialistă. Constituţia R. S. F. S. R., a fost elaborată pentru perioada trecerii dela capitalism la socialism. Ea a constituit legea fundamentală a Statului Sovietic aflat pe o anumită treaptă a desvoltării sale. Ea a soluţionat problemele privitoare la putere, la măsurile de ordin economic ale puterii sovietice, la drepturile şi obligaţiunile celor ce muncesc, a schiţat o perspectivă generală a construirii viitoare a socialismului, a fixat ca sarcină fundamentală a Puterii Sovietice desfiinţarea împărţirii societăţii în clase, înlăturarea necruţătoare a exploatatorilor, desfiinţarea exploatării omului de către om şi stabilirea unei organizări socialiste a societăţii.

Constituţia elaborată de Lenin şi Stalin a servit drept model pentru constituţiile celorlalte republici frăţeşti.

Datorită geniului lui Lenin şi Stalin s'a constituit, în 1922, Uniunea Republicilor Sovietice Socialiste, a cărei formarea a fost pregătită de întreg cursul desvoltării anterioare a Statului Sovietic.

Constituirea URSS apare ca un nou şi important pas înainte în soluţionarea practică a problemei naţionale din ţară. In cadrele unui singur Stat Unional, popoarele asuprite până atunci, au primit un sprijin generos şi desinteresat dela marele popor rus, fapt care le-a permis să păşească pe calea largă a progresului economic şi cultural.

Chiar din primele zile de la instaurarea puterii sovietice, întemeietorii Statului Sovietic, Lenin şi Stalin şi-au manifestat grija pentru creiarea unor forţe armate sovietice. Armata Roşie, creiată de Lenin şi Stalin, a apărat cu cinste mariie cuceriri de istorică importanţă ale Revoluţiei din Octombrie în lupta împotriva contra-revoluţiei interne şi a invaziei străine, a respins atacul imperialiştilor germani şi apoi intervenţia a 14 state imperialiste în frunte cu Anglia, care încercaseră să răstoarne tânăra putere sovietică.

Partidul lui Lenin şi Stalin a dus poporul sovietic pe calea prefacerii socialiste a înfăptuirii planului de industrializare a ţării şi a colectivizării economiei agricole.

Marele continuator al operei lui Lenin — I. V. Stalin a arătat că stabilirea noului

INFORMAȚIUNI

Restaurator acționat în judecată pentru sabotaj

Organele poliției economice din localitate au dresat acte de trimitere în judecată instanței de sabotaj, pentru faptul de depășire și neafișare de prețuri restauratorului Marin Adam din str. A. Panu 73.

Numiri de medici

Dr. Kogălniceanu Fulga Virginia, se numește medic secundar la Centrul pentru ocrotirea copiilor Iași, d-na dr. Maria Mardare se numește medic secundar la Spitalul Izolarea Iași, secția nutriție, dr. Nicolae Luchian, medic secundar la Maternitatea Iași se numește medic primar specialitatea ginecologie la Spitalul Tg. Mugurele, considerându-se demisionat din postul de medic secundar dela Maternitatea Iași.

Invățători mutați în județul Iași

Următorii absolvenți de școală normală, cu examen de capacitate au fost numiți învățători cu titlu provizoriu în județul Iași:

Const. Munteanu la Bălteni-Probota, Moraru Elena la Andrieșeni, Secu Emilia la Avântul-Românești, Gh. Fântână la Balș-Băiceni, Mihai Gaman la Alexandru cel Bun, Ion Hanganu la Blaga-Poeni, Maria Istrate la Bojila Mădârjac, Elena Marcu Semel la Borosoaia-Plugari, Mircea Dănilă la Bran Golăești, Gheorghe Negri la Buda-Brăești, Șt. Dospinescu la Făcuți-Răsboeni, Elena V. Toma la Fântânele-Noui, Adriana Lozbă la Forăști-Gropnița, Oana Valeria la Golăești, Maria Sevastian la Iacobeni-Vlădeni, Anișoara Paraschiv la Iazul porcului-Șipote. Niculae Forescu la Lingurari Mironeasa, Vornicu Aurel la Voinești-Popricani, Dumitru Tataru la Osoi-Sinești, Gh. M. Sotea la Osoi-Sinești.

D. Segatovici la Petroșica-Coarnele Caprii, Veronica Niculescu la Plugari, P. Leibovici la Pocreaca. Octavian Popa la Poiana cu Cetate-Ciurea, Alexandrina Toma la Sculeni, Gh. Ciubotaru la Stolniceni-Glăvănești, Gh. Bosav la Stânca Osoi, Elena Iois la Tansa-Belcești, Ana Teodoreanu la Tipilești-Popricani, Maria Lăzărescu la Chișcăreni-Șipote, Maria V. Dimitriu la Valea Racului-Cârjoaia, St. Mirăuță la Sprînceană-Erbiceni, Victoria Paidea la Zasul Lungani și Octav Bârlădeanu la Frumușica Mădârjac.

— D. Calcap Ștefan, cantonier din Administrația exterioară a Direcției Generale a Drumurilor, Serviciul drumurilor naționale Iași a fost pus în disponibilitate.

Operațiunea întreprinsă

de Serviciul Sanitar pentru prevenirea bolilor

— Cum s'a reușit să se înlăture epidemiile de febră tifoidă —

Serviciul Sanitar al Municipiului Iași desfășoară în momentul de față o activitate intensă pe tărâmul prevenirei bolilor.

Este vorba de o acțiune pe scară mare de vaccinare atât a adulților cât și a copiilor de vârstă-preșcolară și școlară.

Acțiune împotriva febrei tifoide

Cetățenii Iașului își amintesc despre adevăratele epidemii de febră tifoidă care izbucneau cu regularitate în fiecare an în orașul nostru.

La acest fapt contribuiau desigur instalațiile de apă defecte, un serviciu de salubritate insuficient și grămezile de gunoaie care erau tot atât de mari la centru ca și la periferie, ce constituiau adevărate focare de infecție.

Prin munca susținută depusă de comandamentul de asanare a orașului, cu contribuția întregii populații muncitoare din Iași s'a reușit să se îndepărteze în mare măsură toate aceste focare de infecție și murdărie.

Deasemeni, datorită fondurilor importante puse de Guvern la dispoziția E. T. A. C.-ului, au fost începute lucrări de proporție mari pentru repararea conductei de apă care deservește Iașul și construirea chiar a unei variante, au reușit să amelioreze în mod simțitor sistemul de distribuție a apei.

Așa se explică dece Iașul care era odată printre primele orașe din țară în ce privește epidemia febrei tifoide, a fost ferit anul acesta de acest flagel.

Trebue menționat însă aici și campania de vaccinare a populației orașului împotriva febrei tifoide.

S'a reușit, datorită unei munci perseverente să se inoculeze vaccinul la 46.000 persoane din oraș, ceeace înseamnă că un procentaj de peste 80 la sută din populație a fost vaccinată.

Și vaccinări antiscarlatinoase pentru toți elevii de curs primar

Problema vaccinărilor antidifterice a fost complectată recent cu aceea a vaccinărilor cu anatoxină scarlatinoasă, din cauza apariției în oraș a câteva cazuri de scarlatină. Deaceea s'a început vaccinarea tuturor elevilor de școală până la clasa VII, cu un amestec de anatoxină difterică și scarlatinoasă.

Primele inoculări s'au făcut zilele trecute, iar planul propus va fi executat întocmai.

Impotriva difteriei și a tuberculozei

O altă chestiune care preocupă în mod deosebit organele Serviciului Sanitar al Municipiului este vaccinarea copiilor cu anatoxină difterică.

Altă dată se vaccinau copii începând dela vârsta de 3 ani însă înregistrându-se cazuri de difterie la copii de vârstă mai mică, s'a extins acest sistem de vaccinare la copii începând dela vârsta de 9-10 luni.

Serviciul de ocrotire a executat începând dela 23 August crt. un număr de 5820 vizite la domiciliu, interesându-se de situația familiei copiilor.

In cadrul acțiunii de prevenire a tuberculozei, au fost vaccinați cu B. C. G. în ultimul timp, 353 copii.

Toate aceste operațiuni pe scară mare întreprinse de organele sanitare ale Municipiului au și început să dea roadele scontate.

Naționalizarea instituțiilor spitalicești particulare

(Urmare din pag. I-a)

Poporul muncitor era lipsit în felul acesta de putința de a se folosi de o serie întreagă de unități de asistență medicală care adăugate la cele care sunt deja în posesia Ministerului Sănătății vor contribui desigur în modul cel mai fericit la concretizarea și traducerea în fapt a articolului 25 din Constituția R.P.R. care prevede că „Statul poartă grijă de sănătatea publică".

Sănătatea publică încetează de a deveni o simplă marfă ca oricare alta, la dispoziția unor „negustori de sănătate"; sănătatea publică a devenit o preocupare a întregului popor muncitor.

Și la Iași, prin recentul act al naționalizării au intrat în patrimoniul Ministerului Sănătății, două spitale importante: spitalul „Ghelerter" și spitalul „Israelit".

Populația muncitoare din orașul nostru nu are decât să se bucure depe urma acestui fapt pentrucă și aici, existau desigur o serie de criterii speciale pentru îngrijirea bolnavilor din moment ce personalul medical nu era salariat din buget iar întreținerea acestuia depindea de pacienții internați.

Și în aceste două instituții spitalicești, în locul filantropiei ocazionale și degradante va trebui introdus un nou climat moral, acela de a pune totul în slujba poporului muncitor.

De buna funcțiune și întreținere a tuturor serviciilor se va îngriji Statul care reprezintă interesele reale ale întregei colectivități muncitoare din Republica Populară Română.

Ministerul Sănătății disponând astăzi de toate unitățile de asistență medicale din țară va putea păși cu mai mult folos la planificarea și organizarea tehnică a ridicării nivelului sanitar al populației.

Toate aceste unități existente vor fi întărite și înzestrate în mod temeinic, putând acorda asistență medicală în bune condiții.

Efecte pentru casele de naștere din regiunea Iașilor

Casele de naștere din regiunea Iașilor au fost înzestrate în ultimul timp cu o serie de materiale trimise de Ministerul Sănătății pentruca asistența care se acordă mamelor din mediul rural să se facă în cele mai bune condițiuni.

Zilele trecute s'au primit la Serviciul Județean de ocrotire a mamei și copilului, o serie de materiale de îmbrăcăminte destinate noilor născuți din casele de naștere și copiilor din dispensare.

Astfel, vor fi confecționate 873 scutece, 450 bonete, 456 pieptărașe și 296 cămășuțe.

Toate aceste efecte vor fi distribuite în mod gratuit celor nevoiași.

PRIMARIA MUNICIP. IAȘI
Bir. Rechiziții

Se aduce la cunoștința generală, că cererile de rechiziție a locuințelor, se rezolvă de către Comisiunea de rechiziție numai în zilele de MIERCURI și SÂMBATA.

In restul zilelor, Comisiunea funcționează pe teren, în interesul rezolvării cererilor de rechiziție.

Se atrage atențiunea petiționarilor, că nu vor fi luate în considerare decât cererile, cari intră în cazurile prevazute de Legea Rechizițiilor, și anume;

1. Transferări recente în interes de serviciu în Iași, când petiționarul nu are adăpost.

2. Militarii sosiți recent în Garnizoană în interese de serviciu.

3. Instituții publice.

Nu se vor lua în considerare cererile celor cari au locuință, dar voiesc să le schimbe, pe baza că nu le-ar conveni locuința existentă.

Rugăm, ca publicul să se conformeze acestor dispozițiuni legale și a nu aglomera Comisiunea cu cereri ilegale, deoarece Comisiunea este foarte aglomerată.

Se atrage atențiunea petiționarilor, îndreptățiți la rechiziții, că pentru a obține bon de rechiziție, sunt obligați a înainta Comisiunei de rechiziții, cerere în acest sens, care apoi va fi înaintată Ministerului Af. Interne și numai după sosirea ordinului de aprobare a Ministerului, Comisiunea va elibera ordinul de rechiziție reglementar.

Dispozițiunile de mai sus, ne-au fost comunicate prin ordinul Ministerului Afacerilor Interne No. 3911 A. 1948.

Primar, A. PALUGA
Secretar General,
I. Nuhamovici
Șef Bir. Rechiziții,
I. Șetraru

Când St. Unite se amestecă în viața economică a altor țări

(Urmare din pag. I-a)

cacao care se produc în cantitate însemnată, trec întâi în mâna nord-americanilor care dirijează exportul și încasează beneficiile.

A tădată Venezuela creștea vite și exporta produse animale. Acuma, toate terenurile sunt închiriate americanilor care fac prospecții în căutarea de petrol și de alte zăcăminte miniere. Astfel, agricultura și creșterea vitelor a decăzut până într'atât încât se importă din Statele-Unite și din Argentina carne, piei, grâu, popușoi și alte produse agricole.

In plus, nord-americanii au acaparat ecranul și librăriile din Venezuela, dispunând de creționar de întreaga viață a republicei sud-americane.

*

Iată o imagine vie a ceea ce înseamnă amestecul Statelor-Unite în viața economică a altor țări. Iată ce înseamnă „ajutoarele" americane și la ce situație poate duce de pildă „planul Marshall".

Țara cade în mâna monopoliștilor americani devine o adevărată colonie, e exploatată fără milă și își pierde în scurt timp independența economică și politică.

Aceiaș primejdie pândește țările europene căzute în mrejele așa zisului „plan Marshall".

Filarmonica de Stat „Moldova"
Sala Teatrului Național
Duminică 14 Noembrie 1948 ora 11 dimineața
Concert Simfonic Extraordinar
de muzică rusă
Dirijor: *Maestrul Jean Bobescu,* dirijor al Operei de Stat București;
Solist: *Virgil Popp* concert-maestru al Operei de Stat București
PROGRAM:
1. Rimski-Korsakov: Scheherazada
2. Glazunov: Concert pentru vioară și orchestră solist Virgil Popp
3. Glinka: Ruslan și Ludmila
Prețul locurilor: Lei 100, 80, 60, 40 inclusiv taxele legale. Biletele la agenția „Thalia"

Marți 9 Noembrie și Miercuri 10 Noembrie 1948
orele 8 seara
pe scenă TEATRULUI NAȚIONAL
Ansamblul Artistic al Uniunii Sindicatelor CFR București
prezintă:
„Spre cele patru zări de țară"
poem dramatic în 14 tablori
Compoziții originale de: Const. Palade, Gh. Danga, V. Iusceanu, Sergiu Iardisov și M. Chirica
Piese muzicale din: George Enescu, B. Bartoc, Alexandroff, I. Mureșanu, A. Stoia, Al. Manole și N. Ionescu.
Direcția de scenă: I. Sahighian
Biletele la Cassa Teatrului, Sindicatul C. F. R. și Consiliul Sindical Județean
Pentru Sindicaliști prețuri reduse

Soc. Transcontinent S.A.
sucursala *I și str. C. Negri Nr. 95,* Telefon 1798 oraș și 2618 gara, organizându-se pentru executarea transporturilor interne, aduce la cunoștința Societăților de Stat și Intreprinderile Naționalizate, precum și Publicului că execută **orice fel de transporturi și expedițiuni interne.**

DOCTOR
A. ABERMANN
Medic de Spital
SPECIALIST în BOLI de COPII și SUGARI
Iași, str. Gh. Dimitrov 30 (fost. I. C. Brătianu)
Consult 8-10 a.m. 3-6 p.m.

DOCTOR
S. A. DAVID
Boli Interne și de COPII, BOLI DE FEMEI
Venerice, Sifilis
Blenoragia vindecă radical în 9 ore. (penicilină)
Iași. Str. Costache Negri 3 (colț Elena Doamna)
Cons. 8—12 dim. și 2—9 seara

DOCTOR
M. Mătăsaru
- Medic primar de spital -
Specialist
BOLI DE PLĂMÂNI ȘI DE INIMĂ
Str. Ștefan cel Mare 8 bis
Cons. 3-6

PIERDUT un portmoneu cu 900 lei și buletinul populației, cartelele de alimente și puncte pe numele Zilberman Ana Str. Sf. Andrei.
Rog găsitorul să-și rețină banii și să aducă actele.
Contrar le declar nule

Citiți „OPINIA"

SIDOLI și PHOENIX S. A. SOVROMFILM
PREZINTĂ DE LUNI 8 NOEMBRIE 1948
O mare premieră germană, distribuită de Sovromfilm
Un film impresionant. O dragoste gingașe distrusă de prigoana rasială din Germania
Căsătorie în umbră
cu **MILLY PRAGER și ELLY BURGMER**

regim politic — a regimului sovietic, nu este suficientă pentru a obține victoria definitivă a socialismului. Pentru aceasta este necesar de a ajunge și a întrece țările capitaliste, din punct de vedere tehnic și economic.

In această directivă dată de I. V. Stalin, Partidul Comunist (b) a văzut cheia pentru asigurarea independenței țării în condițiunile încercuirii capitaliste.

Sarcina de industrializare a țării s'a concretizat în planurile cincinale staliniste. In anii planurilor cincinale a fost creiată o puternică bază materială pentru socialism. Industria socialistă a devenit forța hotărîtoare a economiei naționale din URSS. In 13 ani, URSS s'a transformat dintr'o țară agricolă înapoiată, într'o putere industrială de frunte. După volumul producției industriale, Rusia țaristă ocupa al patrulea loc în Europa și al cincilea în lume. URSS, la sfârșitul celui de-al doilea plan cincinal, ocupa primul loc în Europa și al doilea loc în lume. Din punct de vedere al construcției de mașini, Uniunea Sovietică a înaintat dela locul al patrulea, la locul al doilea, în ceeace privește producția energiei electrice — dela al cincisprezecelea — la al treilea, la extracția de cărbuni de pământ — dela al șaselea — la patrulea. Din punct de vedere al extracției de turbă — al construcției de mașini agricole, al producției de locomotive și combaine, URSS ocupă primul loc în lume. Uniunea Sovietică a construit socialismul și a devenit un Stat independent economicește, în stare a satisface cerințele crescând ale economiei naționale și nevoile apărării Statului.

Uriașe prefaceri au avut loc și în domeniul economiei agricole. Lenin și Stalin au trasat calea cooperației de producție, adică transformarea de bună voie a gospodăriilor individuale în colhozuri. O asemenea transformare a devenit posibilă — grație puterii sovietice, care a desființat proprietatea privată asupra pământului, realizând naționalizarea lui. Victoria regimului colhoznic are o importanță istorică universală. Această transformare revoluționară poate fi socotită egală, prin consecințele sale, cu Revoluția din Oct. 1917. De pe urma industrializării socialiste a țării și a colectivizării economiei agricole, sistemul socialist a ieșit victorios în toate ramurile economiei naționale.

Creiat de geniul lui Lenin, Statul Sovietic sub conducerea lui Stalin, s'a consolidat, s'a mărit, și-a întărit puterea, și-a consolidat însuși fundamentul său, transformându-se într'o forță de temut pentru dușmanii poporului sovietic.

Iosif Visarionovici Stalin a continuat marea operă întreprinsă de Lenin. El a apărat și a desvoltat învățăturile leniniste cu privire la posibilitatea victoriei socialismului în fiecare țară, luată în parte și a ajuns la concluzia că, construirea comunismului este posibilă în URSS și în cazul în care încercuirea capitalistă va continua să subziste.

Cel mai mare merit al lui I. V. Stalin în fața omenirii și a științei constă în faptul că el a continuat să desvolte învățăturile marxist-leniniste despre Stat și a arătat necesitatea întăririi Statului Socialist, în condițiile încercuirii capitaliste.

Ca o expresie clară a consolidării Statului Sovietic, Stat cu adevărat popular, a apărut Noua Constituție a U. R. S. S, adoptată de cel de al VIII-lea Congres Extraordinar al Sovietelor.

Purtând numele de Stalinistă, după numele creatorului său, Constituția URSS a fost expresia victoriei politicei naționale leninisto-staliniste și a consfințit legalmente deplina egalitate din punct de vedere al drepturilor și obligațiunilor, a tuturor popoarelor sovietice față de Patria lor și față de Statul lor socialist.

Născut din Marea Revoluție Socialistă din Octombrie, Statul Sovietic s'a manifestat în războiul pentru Apărarea Patriei prin acea uriașă forță de rezistență de care s'au frânt hoardele hitleriste ale cotropitorilor înarmați până în dinți.

In anii războiului Statul Sovietic a făcut apel la toate forțele sale creatoare—forțele marelui popor sovietic. Cumplita încercare din anii războiului a dovedit prin fapte că regimul social sovietic constitue forma ideală de organizare a societății, în comparație cu oricare alt regim social nesovietic.

Regimul sovietic a trecut victorios prin toate încercările războiului, bazat pe prietenia strânsă și sprijinul reciproc și frățesc între popoarele sovietice. Infrângând imperialismul german și japonez, Uniunea Sovietică a asigurat libertatea, independența națională și interesele de Stat ale popoarelor din Țara Sovietelor, a consolidat securitatea granițelor sale și și-a întărit mai mult puterea și autoritatea pe plan internațional.

După sfârșitul victorios al războiului, popoarele Uniunii Sovietice au pornit cu un extraordinar avânt la îndeplinirea sarcinilor, impuse de Statul Socialist în legătură cu refacerea și desvoltarea economiei naționale a URSS. Puternicul avânt al construirii socialismului, care a cuprins orașe și sate, fabrici, uzine, colhozuri, instituții științifice și lupta plină de abnegație a oamenilor muncii pentru îndeplinirea noului plan cincinal stalinist numai în 4 ani, constitue o expresie a forței regimului sovietic. O manifestare a dragostei și a devotamentului fără margini a popoarelor din URSS pentru Patria lor socialistă.

Isvorul dătător de viață al puterii Statului Sovietic îl constitue patriotismul sovietic, strânsa prietenie stalinistă dintre popoarele U.R.S.S. și rolul hotărâtor pe care îl îndeplinește Partidul lui Lenin și Stalin de organizator și inspirator al marelor victorii ale poporului sovietic. Născut din Marea Revoluție din Octombrie și crescut de Partidul lui Lenin și Stalin, Statul Sovietic pășește curajos și sigur, spre comunism.

ULTIMELE ŞTIRI

Peste 45.000 de oameni ai muncii din Iaşi au sărbătorit cu entuziasm cea de-a 31-a aniversare a Marei Revoluţii din Octombrie

(Urmare din pagina I-a)

în Franţa şi Italia. Ei n'au uitat că în America cei 12 conducători ai Partidului Comunist sunt închişi şi că uneltitorii la un nou război atentează la viaţa noastră a tuturor.

De aceea, 7 Noembrie a luat caracterul unei demonstraţii entuziaste de solidarizare cu oamenii muncii de pretutindeni, a unei demostraţii entuziaste pentru pacea omenirii.

*

La orele 10 când sindicatele toate, femeile organizate, tineretul umplură Piaţa Unirii, soarele s'a arătat pe cer, a luminat şi încălzit mai puternic.

La tribună au urcat consulul sovietic Belov, însoţit de d. secretar Palei şi o delegaţie de ofiţeri sovietici, reprezentanţii locali ai P. M. R-lui d-nii: C. Nistor, Onofrei, Calimandric, Petrovici, Grasu, Raicher, Peşte, deputaţii poporului d-nii: Virgil Ionescu, Prof. C. Nicuţă, prof. Răşcanu Vasile, Emil Süsman, Anastasia Anastasescu, Gherşin, inspector Gad-tiv, reprezentanţii Armatei Populare şi ai autorităţilor, d-nii: general-maior Lucasievici şi Simionescu Ilarie, prefect Mazilu, Prică, primar Paluga, dr. Weiselberg, dr. Baliff, insp. gen. Dumitrescu, lt. col. Pandele, Franc, Serion, rabin Gutman.

Cuprinsă de entuziasm marea această imensă de oameni a început să aclame conducătorii, împuterniciţii şi pe reprezentantul puternicului Stat al Socialismului victorios.

Când fanfara a intonat imnul proletarilor de pretutindeni, pumnii miilor şi miilor de participanţi s'au ridicat spre ceruri.

A luat apoi cuvântul d. C. Nistor, secretarul judeţenei Iaşi P. M. R. Uralele numai contenesc: Trăiască P.M. R., avantgarda clasei muncitoare din R. P. R.! Sub conducerea P. M. R., înainte spre noi victorii!

Discursul d-lui C. Nistor, secretarul Comitetului Judeţean Iaşi al P. M. R.

D. C. Nistor secretarul comit. Jud. Iaşi P. M. R. a început prin a arăta că ziua de 7 Noembrie făurită de proletariatul rus, condus de Partidul comunist (bolşevic)-al lui Lenin şi Stalin, a însemnat o importantă cotitură în istoria omenirii desţiinţând pentru prima dată clasele exploatatoare şi rupând frontul imperialismului. Arătând încercările burgheziei de a subumina tânăra republică socialistă, d. Nistor a subliniat forţa noului stat, care printr'o economie planificată a întrecut actualmente ritmul ţărilor capitaliste în industrie şi agricultură.

In 1950, Uniunea Sovietică va avea o producţie cu 50 la sută mai mare faţă de 1940.

Toate acestea se datoresc conducerii Partidului Comunist (bolşevic) călăuzit de marele Stalin.

In continuare d-sa trasează caracteristicile democraţiei sovietice şi arată interesul ce-l poartă culturii, statul socialist. Vorbitorul a insistat în mod deosebit, asupra luptei ce o duce în prezent U. R. S. S. pentru pacea omenirii.

Popoarele obidite şi proletariatul din toate ţările condus de partidele Comuniste şi Muncitoreşti, au în Uniunea Sovietică un sprijin şi un călăuzitor puternic.

Domnia-Sa arată apoi cum muncitorii ieşeni au întâmpinat această măreaţă sărbătoare, depăşind cu mult programele de producţie fixate.

Subliniind apoi necesitatea întăririi vigilenţii şi a încordării eforturilor în vederea planificării economice, d. Nistor, a arătat care sunt sarcinile ce stau astăzi în faţa clasei muncitoare.

Cuvintele vorbitorului sunt sorbite cu nesaţiu, căci ele oglindese munca şi lupta celor ce-l ascultă, fiindcă oratorul predă marea lecţie a Revoluţiei Socialiste. Necontenit întrerupt de aclamaţiile mulţimii imense, de lozincele sacadate care isbucnesc spontan din mii de piepturi, reprezentantul P. M. R-lui vorbeşte despre importanţa internaţională a zilei de 7 Noembrie. Din piepturile miilor şi miilor de cetăţeni isbucneşte apoi ca un torent Internaţionala.

*

Coloane nesfârşite parcurg străzile oraşului. Trotuoarele sunt pline de cetăţeni care aplaudă, aclamă şi aruncă flori demonstranţilor. Oamenii muncii calcă hotărît. Ei demonstrează unitatea lor de nezdruncinat, tăria lor, dragostea lor pentru Patria renăscută, ataşamentul, admiraţia şi recunoştinţa pentru Uniunea Sovietică şi genialul ei conducător.

In faţa Corpului de Armată, tribuna. Defilarea este deschisă de soldaţii tineri noastre Armate Populare. Sunt flăcăi chipeşi, puternici şi conştienţi, care se angajează să apere până la jertfă pământul Republicii, interesele, drepturile şi cuceririle poporului, prietenia cu marea noastră vecină, pacea lumii.

Urmează apoi brava armată a ceferiştilor care au dobândit noi succese, depăşind planul de muncă până la 7 Noembrie. Şi vin apoi textiliştii, metalurgiştii. Pumnii tuturor se ridică. O mare de pumnuri care arată solidaritatea lor cu toţi proletarii lumii. Cu pumnii aceştia clădesc ei o ţară nouă.

Trec coloanele Sindicatului Mixt de scriitori, artişti şi ziarişti.

Sunt artiştii şi ziariştii poporului, ingineri de suflete şi îndrumători cinstiţi, legaţi de clasa muncitoare până la sacrificiu.

Profesorii universitari, de şcoli medii şi învăţătorii calcă ferm, cu feţele luminate cu pumnii ridicaţi. Ei sunt acei care vor lichida analfabetismul, care luminează poporul şi călăuzindu-se de doctrina marxist - leninistă, vor ridica cultura română pe culmi nebănuite încă.

Femeile, muncitoare, funcţionare, artiste, gospodine, mamele, soţiile şi surorile noastre aclamă numele celuia care stă în fruntea lagărului păcii, indispensabile construcţiei şi propăşirii.

Tineretul muncitor, plugăresc şi studios, elevi, şi studenţi, ucenici şi ucenice, sportivi şi sportive îşi trec în revistă forţele.

Pentru acest tineret, împreună cu acest tineret, luptăm noi astăzi.

O oră jumătate s'a scurs de când pâlcurile de demonstranţi nu mai contenesc să treacă înaintea tribunii.

Un deputat a aruncat flori unui cetăţean care a venit la defilare de mână cu plodul său. Copilul acesta e învăţat de mic să iubească Uniunea Sovietică, far luminos, călăuză şi sprijinitor al tuturor celor ce muncesc, să iubească oamenii luptei pentru dreptate şi să urască bestiile care vor sânge şi pârjol.

*

Toată după amiaza şi până la miezul nopţii, fanfara grănicerilor a executat arii naţionale în Piaţa Unirii. Se prindeau în horă soldaţi şi muncitori şi studenţi; muncitoare şi studente. Iar în jurul lor un cerc larg de oameni care priveau cu nesaţiu şi aplaudau puternic.

Tot poporul petrecea, tot poporul sărbătorea Revoluţia Socialistă.

*

Seara, armata, sindicatele, femeile şi tineretul, s'au adunat în Piaţa din faţa Palatului, şi cu torţele arzânde, ca bucuria din sufletele lor, luminând ca Ţara Socialismului întreaga omenire au pornit să manifesteze într'un entuziasm de nedescris în faţa Consulatului Sovietic.

GENERALISSIMUL STALIN

Cuvântul d-lui Consul Belov

„Vă salut şi vă felicit cu ocazia celei de a 31-a aniversare a Marei Revoluţii Socialiste din Octombrie." Cuvintele consulului sunt primite cu ropot de aplauze, cu urale. D-sa arată, în continuare importanţa marei Revoluţii Socialiste, cuceririle economice, politice şi culturale dobândite de oamenii muncii sub noul regim.

„Intreaga omenire progresistă salută Patria noastră ca pe purtătorul steagului păcii, ca pe un apărător neclintit al securităţii şi adevăratei securităţi a popoarelor" Arătând rolul P. C. (b.) a lui Lenin şi Stalin în conducerea Statului Sovietic, d-sa termină făcând cele mai călduroase urări poporului nostru care a păşit pe calea progresului.

Defilarea

A urmat apoi defilarea. Pe buzele miilor de oameni, care se scurgeau într'un iureş năvalnic, numele lui Stalin, numele Ţării care construeşte Comunismul. Căci Stalin şi U. R. S. S. simbolizează pacea, progresul omenirii viitorul măreţ al omului.

ION LUCREŢIU

Rezultatele sportive din ţară

IAŞI: CFR Iaşi-Metalosport Galaţi—2-1. Au marcat pentru Iaşi Teni şi Mişu Bârsan.
COMANEŞTI: Armata Iaşi Creditul Carbonifer—3-2.
BACAU: A.R.L.U.S.-C.S.U.I. 1—0

Div. A

ITA-CFR Tim. 1—1
CFR Cluj-Armata Buc. 4—1
Politeh. Tim.-CFR.-Buc1—0
Petrolul-Dinamo Buc. 3—1
ICO-Mediaş: 4—1

Div. B şi C

CFR Galaţi-Textila Sf. Gh. 2—2
FC Călăraşi-CFR Sibiu 2—0
Arsenal Sibiu-Ţesătoria Piteşti 0—1
Socec Buc.-Concordia 1—0
Hârtia P. Neamţ-Danubiana 0—1

Autogara Centrală R. A. T. A. funcţionează în Piaţa Unirii

Incepând de ieri, Duminică 7 Noembrie, autogara centrală RATA funcţionează în Piaţa Unirii,—în fostul imobil Braunştein.

Autogara, care are denumirea „7 Noembrie" este amenajată într'un local spaţios, adecvat cerinţelor. Autogara posedă casse de bilete, ghişeu pentru bagajele călătorilor, încăperile casierilor care aduc vărsarea, încăperea şefului de autogară. Interiorul autogării este frumos pavoazat cu potretele conducătorilor şi învăţătorilor clasei muncitoare.

Alte condamnări la moarte în Grecia

ATENA 8 (Radór).—Tribunalul militar din Pireu a pronunţat Vineri sentinţa în procesul conducătorilor sindicatului marinarilor din marina comercială greacă, sindicat dizolvat de monarho-fascişti.

Secretarul sindicatului şi încă nouă persoane au fost condamnate la moarte; nouă persoane la muncă silnică pe viaţă, iar 11 la închisoare dela 3 ani la 20 ani.

Apărarea a cerut amânarea executării sentinţei pentru ca cei condamnaţi la moarte să poată face apel. Tribunalul a respins această cerere.

Parada de 7 Noembrie la Moscova

Discursul Mareşalului Timoşenco

MOSCOVA 5 (Rador). — Tass transmite:

Duminică dimineaţa a avut loc în Piaţa Roşie tradiţionala paradă a trupelor din garnizoana Moscova, în cinstea celei de a 31-a aniversare a Marei Revoluţii Socialiste din Octombrie.

Piaţa Roşie avea un aspect de sărbătoare, clădirile din faţa Kremlinului erau decorate cu steaguri şi cu mari portrete ale lui Lenin şi Stalin, întemeietorii statului sovietic.

Pe tribunele de granit de sub zidul Kremlinului, s'au adunat mii de oaspeţi, deputaţi ai Sovietului Suprem a U. R. S. S., delegaţi ai Republicilor Unionale, stahanovişti, oamenii muncii din ştiinţă, artă şi literatură, eroi ai Uniunii Sovietice şi eroi ai muncii socialiste.

Moscova 8 (Rador) Tass transmite discursul rostit de Mareşalul Uniunii Sovietice Timoşenco în ziua de 7 Noembrie 1948, în Piaţa Roşie.

In numele şi din însărcinarea guvernului Uniunii Sovietice şi a Comitetului Central al Partidului Comunist (Bolşevic) al Uniunii Sovietice vă felicit cu prilejul celei de a 31-a aniversare a Marei Revoluţii Socialiste din Octombrie.

Poporul sovietic întâmpină sărbătorirea aniversării Marelui Octombrie prin noi mari victorii în luptă pentru refacerea şi dezvoltarea economiei naţionale, ridicarea mai departe a culturii şi pentru îndeplinirea înainte de termen a planului cincinal stalinist de după război.

Muncitorii şi muncitoarele, inginerii şi tehnicienii au obţinut prin muncă nepreţuită depăşirea nivelului producţiei industriei de dinainte de război.

Agricultorii au cules o recoltă îmbelşugată şi îndeplinesc cu succes şi depăşesc programul guvernului pentru livrările de grâne.

Intelectualitatea sovietică a îmbogăţit ţara noastră cu noi realizări în domeniul ştiinţei şi tehnicei.

In victoriile în muncă ale muncitorilor, ţăranilor şi intelectualilor în cadrul întrecerii socialiste a întregului popor pentru îndeplinirea planului cincinal în patru ani, în lupta pentru întărirea puterii statului nostru, se oglindeşte înaltul sentiment patriotic al oamenilor sovietici, adâncul lor devotament faţă de guvern şi faţă de partidul lui Lenin şi Stalin.

Preocupată de munci creatoare paşnice, Uniunea Sovietică duce neobosită lupta pentru stabilirea unei păci democratice, trainice în lumea întreagă, pentru colaborarea popoarelor pe baza egalităţii în drepturi şi respectul lui reciproc.

Ea respectă cu strictеţe şi apără tratatele ei, acordurile pe care le-a încheiat cu celelalte ţări. Politica paşnică a statului nostru întâmpină împotrivirea aţâţătorilor anglo-americani la un nou război.

Aşa cum a spus tovarăşul Stalin, actuala politică a conducătorilor Statelor Unite ale Americii şi Angliei, este o politică de agresiune, o politica de dezlănţuire a unui nou război.

In continuare Mareşalul Timoşenco a declarat: Oamenii sovietici muncesc cu entuziasm să ridice producţia industrială, să ridice productivitatea muncii, să îmbunătăţească calitatea muncii.

Forţele noastre armate stau de veghe pentru apărarea muncii paşnice, creatoare a popoarelor Uniunii Sovietice.

Indeplinindu-şi cu succes sarcinile, armata sovietică trebue să continue a fi gata de luptă.

Armata sovietică trebue să-şi îndeplinească serviciul militar fără greşală, perfecţionându-şi neîncetat instrucţia de luptă şi cea politică, studiind profund ştiinţa militară stalinistă şi însuşindu-şi cu tenacitate noua techică.

Important ordin de zi al Mareşalului Bulganin ministrul forţelor armate sovietice

MOSCOVA 8 (Rador). — TASS transmite: Ordinul de zi Nr. 85 al Ministerului Forţelor Armate ale U. R. S. S., din 7 Noembrie 1948:

Tovarăşi, soldaţi, marinari, sergenţi şi subofiţeri!

Tovarăşi ofiţeri, generali şi amirali!

Poporul sovietic şi forţele sale armate sărbătoresc astăzi cea de a 31-a aniversare a Marii Revoluţii Socialiste din Octombrie. Patria noastră întâmpină această sărbătoare a întregului popor cu uriaşe realizări în domeniul politicii şi al muncii.

Intregul popor şi forţele sale armate lucrează cu însufleţire pentru îndeplinirea sarcinilor date de Partidul Comunist şi de îndrumătorul şi învăţătorul nostru, tovarăşul Stalin.

Sub conducerea lui Lenin şi Stalin, oamenii sovietici au obţinut pe baza întrecerilor socialiste ale întregului popor, succese însemnate în lupta pentru refacerea şi desvoltarea mai departe a economiei naţionale, pentru îndeplinirea înainte de termen a planului celui de al treilea an hotărîtor al planului cincinal.

Succesele industriei noastre şi ale agriculturii, scăderea preţurilor la alimente şi mărfuri, ridicarea puterii de cumpărare a rublei, au adus o îmbunătăţire însemnată a condiţiilor materiale de viaţă ale oamenilor muncii.

Poporul sovietic, condus şi inspirat de Partidul Bolşevic, păşeşte cu încredere spre ţelul său, comunismul.

Uniunea Sovietică, credincioasă politicii sale pentru pace şi securitate internaţională, continuă să lupte în mod consecvent şi cu hotărâre împotriva ameninţării unui nou război, pentru colaborarea prietenească a popoarelor.

Politica externă paşnică a Uniunii Sovietice întâmpină împotrivirea aţâţătorilor la război anglo-americani, care fac să eşueze politica de înţelegere şi colaborare cu Uniunea Sovietică şi doresc să dezlănţue un nou război. Insă această politică de dezlănţuire a războiului este destinată eşecului, deoarece forţele sociale iubitoare de pace sunt uriaşe. Aceste forţe cresc şi se întăresc în fiecare zi şi aţâţătorii la război nu le vor putea înfrânge.

Cauza păcii şi securităţii, cauza asigurării intereselor noastre de stat necesită o întărire mai departe a puterii forţelor armate sovietice, a pregătirii lor necontenite de luptă pentru apărarea patriei socialiste.

Forţele noastre armate s'au prezentat în faţa celei de a 31-a aniversare a Marei Revoluţii Socialiste din Octombrie cu noi succese în domeniul pregătirii militare şi politice.

In perioada de instrucţie din timpul verii, ostaşii sovietici şi-au îndeplinit sarcinile care le-au fost date, şi-au ridicat nivelul cunoştinţelor lor în domeniul militar şi politic şi al domeniilor practice.

Toate cadrele active ale trupelor terestre şi ale forţelor din aviaţie şi marină, au datoria să lucreze şi deacum înainte la perfecţionarea artei lor militare şi-a pregătirii lor politice, să-şi însuşească şi să-şi perfecţioneze înainte ştiinţa militară sovietică, să ridice pregătirea tehnică, să întărească disciplina şi să-şi mărească vigilenţa.

Trăiască eroicul popor sovietic şi puternica noastră patrie!

Trăiască forţele armate ale Uniunii Sovietice!

Trăiască guvernul nostru sovietic!

Trăiască gloriosul nostru Partid Comunist!

Trăiască inspiratorul şi organizatorul victoriilor noastre marele Stalin!

Semnat: Ministrul Forţelor Armate ale Uniunii Sovietice.

Mareşal al Uniunii Sovietice.

BULGANIN

BIBLIOTECA UNIVERSITĂŢII -IAŞI-

ANUL 40 Nr. 652

ABONAMENTE

Lei 360 : : : : : : : 3 luni

„ 5,000 Intreprinderi, autorităţi pe un an

Atelierele tipografice
IAŞI, Str. ŞTEFAN CEL MARE 50-52

4 Pagini 4 Lei

OPINIA

ZIAR POPULAR COTIDIAN

Miercuri 10 Noembrie 1948

Redacţia
IAŞI, STR. ŞTEFAN cel MARE Nr. 52
Administraţia
IAŞI, STR. CUZA VODA Nr. 50

TELEFOANE:
Redacţia (Nr. 1209
(„ 1210
Administraţia „ 2042
Serv. de noapte „ 2088

Director C. R. GHIULEA

După festivitate

Nu s'a risipit încă atmosfera sărbătorească a lui 7 Noembrie. Pentrucă nu a fost numai o simplă aniversare a unei date din calendar, ci, mai mult decât atâta, a fost şi o serbare a prezentului, care a pătruns tumultuos în conştiinţa oamenilor muncii, potenţând la maximum bucuria victoriilor de până acum ca şi voinţa nestăvilită a masselor de a-şi făuri o viaţă mai bună.

Nicicând Iaşul nu a văzut o manifestaţie mai impunătoare, şi niciodată Piaţa Unirii nu a cuprins atâtea zeci de mii de oameni, veniţi să asculte cuvântul reprezentantului Partidului Muncitoresc Român şi să-şi exprime desăvârşita solidaritate în lupta pentru cucerirea de noi poziţii pe calea socialismului.

Ca o dovadă al entuziasmului muncitorimii ieşene, ca o dovadă a efortului depus pentru realizarea unei vieţi ai cărei zori s'au ivit acum 31 de ani, în 1917, stau rezultatele numeroaselor întreceri socialiste ce s'au desfăşurat în cinstea aniversării Marei Revoluţii din Octombrie. Muncitorii dela C.A.M. au întrecut cu 49 la sută norma stabilită, situându-se în fruntea manufacturilor de tutun din ţară; atelierul de strungărie dela Nicolina a întrecut cu 122,66 la sută, fierăria 54 la sută peste program, turnătoria 15 la sută. Depăşirile de norme dela RATA, „Victoria", „Textila", „Moldova tricotaje", dovedesc toate acelaşi spirit de muncă încordată de care sunt pătrunşi astăzi oamenii din fabrici şi uzine, luminaţi şi îndrumaţi de geniala învăţătură a lui Lenin şi Stalin, şi de uriaşa experienţă sovietică. Muncitorimea noastră, călăuzită de partidul ei de avantgardă, ştie că numai prin socialism se poate pune capăt exploatării, suferinţelor, umilinţei, nedreptăţii şi războaielor. Numai prin socialism putem merge cu paşi repezi către o viaţă demnă de muncă, fără exploatare. Deaceea şi spuneam la început că atmosfera sărbătorească a lui 7 Noembrie nu s'a risipit. Pentrucă această zi nu înseamnă capătul unei încordări, ci numai un popas pe drumul desăvârşirii cuceririlor revoluţionare şi a înfăptuirii socialismului. Lupta pentru deplina izbândă a luminii celei noui ce şi-a arătat primele raze la 25 Octombrie-7 Noembrie 1917, continuă în fiecare atelier, la fiecare strung de-asupra căruia stă aplecat un muncitor conştient, în orice colţ de ţară, la sate, târguri şi oraşe. Festivitatea de alaltăieri a fost numai un prilej de a ne verifica energiile, de a ne pătrunde de conştiinţa puterii noastre de a birui orice obstacole, de a ne bucura de realizările de până acum şi de a ne angaja să lup-

R. NAUMESCU

(Continuare în pag. 3-a)

Sărbătorirea zilei de 7 Noembrie în Capitală

Marea paradă din Piaţa Victoriei

Sute de mii de cetăţeni ai Capitalei şi-au dovedit Duminică simţămintele de devotament, admiraţie şi neclintită dragoste faţă de Uniunea Sovietică şi genialul ei conducător Generalissimul Stalin, cu prilejul celei de a 31-a aniversări a Marei Revoluţii Socialiste din Octombrie.

Din zorii zilei încă, nesfârşite coloane de manifestanţi au început să se scurgă într'o deosebită ordine pe marile artere de circulaţie, spre Piaţa Victoriei, locul defilării.

Coloanele purtau pancarte cu lozinci festive şi cu portretele marilor învăţători Marx, Engels, Lenin şi Stalin şi chipurile conducătorilor Partidului Muncitoresc Român precum şi steaguri şi mari panouri.

Tineri şi bătrâni, femei şi copii, muncitori din fabrici şi uzine, din ateliere, laolaltă cu intelectualii, tineretul şi armata, formau imense fluvii care străbăteau principalele bulevarde îmbrăcate şi ele în haină de sărbătoare.

Defilarea

Tribunele impunătoare din Piaţa Victoriei erau splendid pavoazate cu drapele sovietice şi române.

Ajunseseră la locul defilării pe mai multe artere deodată, coloanele de manifestanţi se contopeau de astă dată cu massa uriaşă şi disciplinată care defila în faţa estradei de unde membrii Prezidiului şi ai guvernului, corpul diplomatic şi reprezentanţii vieţii noastre economice şi culturale, primeau salutul masselor populare.

In clipa în care coloanele treceau prin faţa tribunelor entuziasmul nu mai cunoştea margini, din piepturile zecilor de mii de manifestanţii răsunând omagial numele ţării prietene, URSS şi al Marelui Stalin.

Manifestaţia din faţa ambasadei sovietice

Din Piaţa Victoriei, coloanele în acelaşi ordine perfectă îşi continuau drumul până în faţa ambasadei sovietice, depe terasa căruia personalul ambasadei primea omagiile poporului muncitor al Capitalei.

Demonstraţia populară de Duminică a continuat după amiază în pieţele publice ale Bucureştiului, din centru şi din cartiere, unde au fost organizate manifestaţii artistice de către ansamblurile de stat şi cele sindicale în cinstea zilei de 7 Noembrie.

*

La marea manifestaţie organizată în Piaţa Victoriei, de Comitetul Naţional pentru sărbătorirea prieteniei Româno-Sovietice au luat parte membrii Prezidiului Marei Adunări Naţionale, membrii guvernului, membrii Comitetului Central al Partidului Muncitoresc Român, clerul în frunte cu IPSS Justinian, Patriarhul RPR, reprezentanţii oştirii, membrii corpului diplomatic în frunte cu S. I. Kavtaradze, ambasadorul URSS şi numeroşi reprezentanţi ai vieţii noastre economice şi culturale.

Din partea armatei sovietice a luat parte un grup de ofiţeri în frunte cu generalul maior Alex. Similaresov.

Au mai participat deasemeni delegaţii străini sosiţi în ţară cu prilejul celui de al II-lea congres general al Arlusului, ansamblul artistic sovietic georgian care se află în ţară, membrii Marei Adunări Naţionale, precum şi numeroşi ziarişti străini şi români.

Manifestaţia a început prin intonarea imnului sovietic şi imnul R.P.R. şi a Internaţionalei.

Au luat apoi cuvântul d-l dr. Petru Groza, preşedintele Consiliului de Miniştri şi dl. Gh. Gheorghiu Dej, secretar general al Consiliului de Miniştri. După cuvântarea d-lui Gh. Gheorghiu Dej, a urmat defilarea. Uriaşa manifestaţie s'a încheiat la orele 13 prin intonarea Internaţionalei, iar seara au avut loc în pieţele publice unde s'au desfăşurat după amiază manifestaţii artistice, proecţiuni cinematografice, şi superbe jocuri de artificii.

Situaţia aprovizionărilor cu alimente a salariaţilor ieşeni

Datorită sforţărilor depuse de către organele economice locale, sistemul de aprovizionare al salariaţilor a fost îmbunătăţit în mod simţitor, în ultima vreme.

Colectările de cartofi, fasole făcute la timp au contribuit la aprovizionări masive ale cooperativelor, la un preţ destul de convenabil cu acest fel de produse iar distribuirea lor a început şi continuă într'un ritm accelerat.

Carnea se află din belşug

Este locul să menţionăm aici şi activitatea „Comcarului" care a reuşit să aducă suficiente cantităţi de carne pe piaţă încât se poate acoperi oricând raţiile care urmează să fie distribuite săptămânal.

Cu timpul se va ajunge şi la mărirea cantităţii de carne care va fi distribuită la liber fără cartelă, pentru populaţia nesalariată.

Deasemeni, mezelurile care devin tot mai abundente datorită activităţii fabricii de mezeluri, acoperă cerinţele totale ale pieţii.

O deficienţă în distribuirea peştelui

Prin societatea comercială Rompescaria au fost repartizate pieţii ieşene cantităţi suficiente de peşte.

Acest aliment continuă însă să fie distribuit numai în piaţa Halei, fapt care contribue pe de-o parte la menţinerea cozilor iar pe de altă parte, cetăţenii din celelalte cartiere ale oraşului care din lipsă de timp nu se pot deplasa până în piaţa Halei sunt lipsiţi de acest aliment.

Se stabilise că centre de distribuire vor fi înfiinţate şi în piaţa Sf. Spiridon şi Ilie Pintilie, până în prezent, însă acest proiect nu a fost tradus în fapt.

Ar fi desigur bine ca şi celelalte cantităţi de peşte care nu au fost ridicate de către organele locale însărcinate cu distribuţia să fie achiziţionate şi puse la conservare în butoaie.

La iarnă, peştele sărat va constitui un bun aliment pentru salariaţii ieşeni.

Deficienţe în muncă la „Romlacta

Amintind despre activitatea rodnică a unor organe locale care se ocupă cu aprovizionarea oraşului, trebue să remarcăm şi activitatea insuficientă, depusă de Societatea „Romlacta" din Iaşi.

In alte oraşe, de exemplu, această societate a reuşit să aducă o contribuţie importantă la aprovizionarea pieţii şi la o frânare netă a tendinţei de urcare a unor preţuri la produsele lactate. In Capitală, bunăoară, s'au deschis zeci de lăptării populare unde la un preţ extrem de convenabil se găsesc în permanenţă lăptării de tot soiul.

La noi, în schimb, cele câteva centre de desfacere a societăţii „Romlacta" nu dispun de mărfuri suficiente iar cele distribuite, se găsesc la un preţ destul de urcat.

Cei care se găsesc în frun-

Z. SANDU

(Continuare în pag. 2-a

Până în prezent PLANUL de însămânţări în judeţul Iaşi a atins procentul de 83 la sută

Efortul ţărănimii muncitoare din judeţul Iaşi pentru împlinirea planului de însămânţări a marcat zilele acestea o simţitoare sporire.

In dimineaţa zilei de 8 Noembrie, situaţia pe întregul judeţ arăta că s'a însămânţat 83 la sută din planul de însămânţări.

In săptămâna curentă se dă bătălia pentruca planul prevăzut să fie îndeplinit.

In noua clădire a Institutului de Arte din Iaşi studenţii vor porni pe drumul unei arte sănătoase

Lucrările de reparaţie ale Institutului

In centrul oraşului, pe strada principală Cuza-Vodă, se ridica până nu de mult mânăstirea catolică „Notre Dame de Sion" adăpostind după zidurile înalte de piatră, o viaţă ascunsă trecătorilor de pe stradă. Citadelă a Vaticanului, în această mânăstire, îşi făceau educaţia băeţi şi fete (fii de burghezi grandomani, care doreau o educaţie aleasă pentru odraslele lor crescute în puf). La adăpostul unui misticism fanatic, călugăriţele în alb propovăduiau fuga de viaţă, refugierea în „lumea mântuirii, a mânăstirilor, sau trecerea la catolicism, disciplina severă de fier, influenţa prelaţilor catolici a făcut ca numeroase eleve, să se retragă în mânăstire, sau să devină elemente slab pregătite pentru viaţă.

Cârdurile de eleve în uniforme maron-beige mergând în rânduri stinghere pe lângă colţurile zidurilor, sărăjuite de călugăriţe, se întâlneau până nu de mult...

Acesta era Notre-Dame, dincolo de zidurile căruia nu pătrundea nici un „mirean".

A trecut războiul care şi-a lăsat urme şi în această clădire care părea că nu va mai fi reparată niciodată.

Au început reparaţiile..

Dar, odată cu naţionalizarea învăţământului particular, şi această clădire a trecut în proprietatea statului, pentruca să capete astfel o folosinţă cu adevărat utilă.

Şi astfel, datorită Org. Jud. P. M. R. Iaşi această clădire a fost dată pentru folosinţa Institutului de Artă nou creat prin reforma învăţământului.

La început lucru părea greu, din pricina reparaţiilor care trebuiau efectuate. Ziduri dărâmate, caloriferul distrus, instalaţia electrică complect lipsă, peste tot geamurile sparte, în sălile cele mai mari, grămezi de moluz uriaşe, tavanurile căzute; peste vechea mânăstire bântuia pustiul...

Dar odată treaba începută, ea trebue dusă până la capăt. S'au lucrat planurile şi Ministerul Artelor şi Informaţiilor a acordat tot sprijinul.

Prin C. I. C.

Reparaţiile au fost pornite de către „Centrala Intreprinderilor de Construcţii Civile şi Industriale" (C. I. C.), fondurile fiind acordate de Ministerul Artelor şi Informaţiilor, în urma vizitelor făcute la Iaşi de către reprezentan-

(Continuare în pag. 3-a)

Rezultatul întrecerii pentru 7 Noembrie

la secţiile judecătoreşti din Iaşi

Sâmbătă dimineaţă, la Palatul de Justiţie a avut loc solemnitatea decernării steagului de producţie sindicaliştilor din această instituţie care au câştigat întrecerile socialiste pe luna Octombrie 1948.

Obiectivul întrecerilor au fost;

— lichidarea restanţelor;

— redactarea hotărîrilor în 2-3 zile în loc de 15 zile;

— executarea la timp a citaţiilor;

— ţinerea executărilor la curent;

— prezenţa regulată la serviciu;

— sosirea la timp la serviciu;

— menţinerea curăţeniei.

D-nii prim-preşedinte al Trib. Lucinescu, procuror M. Mironescu, Band, mecanic la Uzina Palatului, grefier Gh. Cobzaru, asesor popular Radu Pricop au vorbit despre importanţa întrecerilor socialiste arătând că aceste întreceri vor deveni o preocupare permanentă a oamenilor muncii de pretutindeni. Totodată s'au arătat lipsurile semnalate.

Lipsa principală a fost că nu toţi salariaţii au lucrat organizat pentru desfăşurarea întrecerilor.

Iată rezultatele întrecerii

Intre Judecătoria I Urban şi II Urban a câştigat Judecătoria II Urban; între Judecătoria I Mixt şi II Mixt a câştigat Judecătoria II Mixt; între toate Judecătoriile a câştigat a II-a Urbană. Intre toate secţiile de Tribunal a câştigat secţia II-a Tribunal. Intre secţiile I şi II-a Curte a câştigat secţia I. Intre Instanţa de sabotaj a Tribunalului şi Instanţa de sabotaj a Curţii a câştigat Instanţa de sabotaj a Tribunalului. Intre Cazierul Judiciar al Tribunalului şi Corpul de Portărei a Tribunalului a câştigat Cazierul Judiciar. Intre Cabinetele I şi II Instrucţie ale Tribunalului a câştigat Cabinetul I.

Steagul producţiei pe întreaga Justiţie (Judecătorii, Tribunal, Curte) a revenit Tribunalului.

In U. R. S. S.

Inginerii de astăzi sunt muncitorii de eri

Alexei Stahanov este o persoană prea bine cunoscută ca să mai aibă nevoe de a fi prezentat.

Muncitorii din lumea întreagă care au auzit, la timp, despre acţiunile şi iniţiativele sale în domeniul ridicării productivităţii muncii, ar dori probabil, să afle, ce face astăzi creatorul metodei „stahanoviste".

Inainte de războiu, Alexei Stahanov a absolvit Academia industrială, obţinând diploma de inginer. Feciorul de ţăran care n'a avut posibilitatea să urmeze în timpul regimului ţarist decât cursurile şcolii primare—pe care nici n'a putut s'o termine—a continuat să se instruiască, sub regimul Puterii Sovietice, urmând cursurile serale, în timp ce ziua muncea în uzină. Astăzi, muncitorul minier Alexei Stahanov, este inginer şi conduce o secţiune a Ministerului industriei carbonifere din regiunile răsăritene, având sarcina de a extinde metoda de lucru stahanovistă în toate minele din acele regiuni.

Un redactor al ziarului „Moscow News", l-a vizitat acum câteva zile pe inginerul Stahanov la minister. Răspunzând unor întrebări ale ziaristului, Stahanov i-a făcut următoarele interesante declaraţiuni:

„Tovarăşii mei şi cu mine, ne străduim să introducem în industrie orice inovaţie interesantă, propusă de minieri, ingineri şi tehnicieni. In minele noastre 12.000 muncitori îndeplinesc astăzi, în mod normal, cel puţin două norme pe zi. Un număr de vreo 1000 de muncitori au îndeplinit de pe acum planul cincinal, iar 65 au căpătat titlul de „Erou al Muncii Socialiste", ca o recunoaştere a meritelor lor excepţionale.

„Presa contribue într'o mare măsură la răspândirea inovaţiilor introduse în muncă, popularizând nouile metode de lucru. Există, bineînţeles şi o bogată literatură tehnică de specialitate, care serveşte aceluiaş scop. De altă parte, minierii ale căror propuneri de inovaţii sunt socotite demne de a fi puse în practică, cutreeră regiunile miniere, ţinând conferinţe în faţa muncitorilor, pentru a demonstra utilitatea adoptării inovaţiilor propuse de ei. Se face tot posibilul ca orice nouă metodă de lucru să fie imediat cunoscută în cel mai îndepărtat colţ din mină din U. R. S. S.

„Inovaţiile propuse de minieri se împart în două categorii. In prima sunt cuprinse nouile metode de organizare a muncii. Cu toate că aceste inovaţii sunt apreciate ca având o mare importanţă, ele nu pot fi clasate ca invenţiuni. Orice iniţiativă de acest fel este în-

(Continuare în pag. 4-a)

Artiști sovietici

Mark Donskoi

Mark Donskoi și-a făcut debutul în cinematografie de curând.

Povestindu-și viața, el își aduce aminte cu mult haz, de faptul că i-a trebuit mult timp până să-și aleagă profesiunea. Și în cele din urmă a ajuns la concluzia că vocația lui este psihiatria.

Totuși, pasiunea pentru sport, o violentă cioc nire între medicină, foot-ball și atletism, l-au convins pe tânăr că temperamentul și caracterul său nu se împacă cu psihiatria.

In urma acestui fapt, Donskoi se hotărește să devină jurist. Fiind în anul III la Facultatea de Drept, Donskoi înțelege din nou că a făcut o greșală, alegându-și o profesiune care nu-i este pe plac. Dar de astă dată nu mai lasă facultatea, își termină studiile, îndeletnicindu-se în același timp cu boxul și cu muzica.

Devenit jurist, Donskoi scrie cu multă pasiune articole de drept penal, apoi o carte de nuvele „Condamnații", care se editează în provincie. Prinzând curaj, Donskoi scrie o piesă „Zările libertății" și se hotărește să-și încerce puterile în domeniul unei arte noui, care-l pasionează: el scrie scenariul „Ultimul sprijin" și pleacă cu el la Moscova să cucerească dreptul de viață în cinematografie.

In acest timp cinematografia sovietică numără deacum regisori și scenariști celebri, ca: Eisenstein, Vsevolod Pudovkin, Lev Kolesov.

Scenariul tânărului autor a fost aprobat. Donskoi scrie apoi o serie de alte scenarii, dar aici această muncă nu-l satisface. El voia să devină regisor. El pleacă să învețe la școala tehnică de Stat pentru cinematografie.

In curând el începe turnarea unui film după scenariul propriu, „Viața". Filmul avea aproximativ 200 de metri. In afară de actori, în acest film au apărut toți colaboratorii serviciului de scenarii, unde lucra pe atunci Donskoi.

După filmul „Viața" lui Donskoi i s'a încredințat prima regie. După un scenariu, al cărui autor era însuși Donskoi, împreună cu tânărul regisor M. Averbach, a realizat primul său film „Intr'un oraș mare", care a văzut lumina ecranului în anul 1928.

După acest film, împreună cu Averbach, pleacă la studio-ul din Leningrad, unde turnează filmul „Viitoarea omului", căruia i s'a decernat premiul Comitetului Central al Uniunii Tineretului Comunist, precum și o serie de alte filme.

Dar pe Donskoi îl pasiona demult gândul de a turna un film triologie, consacrat copilăriei, adolescenței și tinereții marelui scriitor rus, Maxim Gorki. Și într'adevăr i se încredințează regia atât de grea și de complicată a filmului „Copilăria lui Gorki".

Imediat după „Copilăria lui Gorki", Donskoi a turnat seria II-a și a III-a, „La stăpâni" și „Universitățile mele". Această muncă îndelungată a însemnat pentru Donskoi o școală artistică, ea i-a desvoltat talentul, întărindu-l în același timp.

Marele Război pentru apărarea Patriei l-a surprins pe Donskoi lucrând la filmul „Așa s'a călit oțelul", după romanul lui Nicolai Ostrovski, care poate fi considerat ca un adevărat stăpân al sufletului tineretului sovietic.

Imediat după acest film, Donskoi a montat filmul „Curcubeul", după romanul Wandei Vasilevskaia, care a repurtat un imens succes în Uniunea Sovietică și în străinătate.

„Curcubeul"-ui îi urmează „Neînfrânții" un film de vitejie, un film despre măreția poporului care nu poate fi supus.

Și numai după terminarea războiului a putut din nou vorbi Mark Donskoi despre bunătate, despre dragoste, gingășie, despre un om care și-a dat viața poporului său și în această și-a găsit fericirea.

Insă cu prilejul filmului „Curcubeul", unii critici din străinătate au vorbit despre naturalismul lui Donskoi, despre talentul lui aspru care nu înțelege și nu poate simți ascunzișurile de finețe ale sufletului uman, și-l deplângeau pentru absența ideilor de umanitate.

Cât de minunat este răspunsul pe care acest regisor l-a dat acestor critici prin filmul său „Invățătoarea din Șatrâi", film de un omenesc atât de pătrunzător, atât de ultimitor.

PUNCTE

„Alarma"

drama scriitorului bulgar Orlin Vasiliev, după premiera de la Teatrul Poporului din Bacău, va constitui și spectacolul de deschidere al stagiunii Teatrului Poporului din București în direcția de scenă a d-lui Gabriel Negry. Viitoarele premiere ale acestui teatru vor fi două piese pentru copii „Ariciul și iepurașul" de Stepanski, și „Căruța din câmpie" de Maiskak.

O nouă premieră la Iași

Viitoarea premieră a Teatrului Național din Iași o va constitui cunoscuta comedie satirică a scriitorului sovietic Ilya Ehrenburg „Z ui din piață". Data premierei a fost stabilită pentru Joi 18 Noembrie. In vederea acestei premiere a sosit dela Craiova dl. Marin Iorda directorul de scenă al piesei, care funcționează în prezent ca director al Teatrului din Craiova. Tot odată d-sa va continua și repetițiile piesei „Inspectorul de poliție" de Priestley a cărei premieră va avea în loc curând.

Spectacole la Teatru Național

Iată desfășurarea viitoarelor spectacole la Teatrul Național din Iași: „Omul din Ceatal", Joi 11 Nov. ora 8, Duminică 14 Nov. matineu ora 3 jum. și „Paharul cu apă", Sâmbătă 13 Nov. ora 8, Duminică 14 Nov. ora 8, Marți 16 Nov. ora 8.

„Flacăra"

Ultimul număr al revistei „Flacăra" este închinat Marii Revoluții Socialiste din Octombrie și a eroicului popor sovietic.

De la articolul de fond, semnat de dl. Eduard Mezincescu, Ministrul Artelor și Informațiilor, tot materialul acestui număr din „Flacăra" reflectează însemnătatea Marii Revoluții și dragostea oamenilor de litere și artă pentru poporul sovietic și marile lui realizări în construirea socialismului.

Poeziile

publicate în acest număr sunt în mare parte culegeri din poezia sovietică.

Aceste traduceri din poeziile lui Maiakowski, Simonov, Tihonov sau Isakovski reflectează în traduceri realizate, caracterul plin de elan, energie, constructiv al poeziei sovietice.

Poezia originală publicată în acest număr de Nicolae Tăutu, Ion Serebreanu, Veronica Porumbacu sau I. Gh. Boldici sunt închinate Revoluției Socialiste.

Concertele Filarmonicei

Concertul de Duminică a Filarmonicei Moldova, dirijat de dl. Joan Bobescu de la opera de Stat din București va avea un caracter excepțional prin faptul că el va cuprinde un program de muzică rusă. Atât prezența dirijorului, cât și a solistului, dl. Virgil Popp concert maestru al Operei de Stat va da acestui concert un caracter deosebit.

Cu această ocazie se vor executa și două bucăți în primă audiție la Iași: „Scheherezada" de Rimski—Korsakov și „Concertul pentru vioară și orchestră" de Gazunov executat de Virgil Popp.

„Viața în citadelă"

puternica piesă a lui August Iacobsohn, care a fost transpusă și în cinematograf, va fi interpretată pe scena Teatrului Armatei din București de George Vraca și Leny Caler în direcția de scenă a d-lui Siegfried.

Premiera acestui teatru o va constitui în această stagiune premiera românească: „Insula Caucicu m" de Ștefan Horia.

Sport

Sportivii ieșeni au sărbătorit

săptămâna prieteniei româno sovietice

prin mari competiții populare

Meetingul aviatic. Gală de box. „Cupa 7 Noembrie" la tennis de masă. Concurs de motociclete și ansamblu de gimnastică

Săptămâna prieteniei româno-sovietice a fost extrem de bogată în manifestațiuni sportive.

Tineretul sportiv din orașul nostru s'a întrecut la șah, tennis, tennis de masă, wolley, competiții aviatice, foot-ball, hand-ball, box, etc.

In numărul de azi ne mărginim o da doar rezultatele înregistrate în diferite competiții, urmând ca în numerele viitoare să revenim cu comentarii și discuții.

Mare meeting aviatic

Sâmbătă 6 Noembrie, dimineața — a avut loc la aeroportul local, un mare meeting aviatic de sbor cu și fără motor, înregistrându-se rezultatele urmatoare:

Categoria A (sbor în linie dreaptă): 1) Molun 2) Ciubotaru 3) Moraru.

Categoria B (sbor liber): 1) Diaconu: 276,6 puncte 2) Moraru: 251 puncte 3) Cogut: 248 puncte 4) Ungureanu: 246 puncte 5) Nichituș: 244 puncte. Au participat 43 de tineri. In după amiaza aceleiaș zile au avut loc demonstrații de sbor și aeropurtarea fruntașilor muncii socialiste din Iași.

Au fost aeropurtați următorii fruntași ai muncii socialiste:

1. Petroni Teodor, cazangiu la C. F. R.
2. Ciuticu C-tin, țesător la „Textila".
3. Dinila Ioan, dela secția II-a vagoane C. F. R.
4. Westler Iosif, maistru țesător la „Textila".
5. Ropot Simion, ferar la Atelierele C. F. R.

Sborurile demonstrative au fost executate de cpt. Bogdan, comandantul școlii, cpt. Filipescu și instructorii Gâlcă și Vechiu.

Campionatul de șah

In sala Consiliului Sindical Județean a avut loc campionatul de șah, la care au luat parte 12 echipe totalizând un număr de 72 jucători. Au participat echipele: Grupa A: C. S. U., Justiția, Universitatea I, Arte Grafice, Constructorul și C. F. R. Grupa B., Sind. Corp. Didactic, Armata, P. T. T., Uzina, Macaby și Universitatea II.

Rezultatele și clasamentul într'un număr viitor.

Gală de box

Sâmbătă seara a avut loc în sala O. S. P. fostă („Sport și Muzica") o reușită gală de box, urmărită de circa 300 de spectatori.

S'au înregistrat următoarele rezultate:

1. Parabina învinge la puncte de Lungu.
2. Gh orghiu cedează la puncte în fața lui Popa Paraschiv.
3. Iliescu termină la egalitate cu Dinca. Tot în cadrul galei de Sâmbătă seara au mai avut loc trei atractoase demonstrații oferite de:
   1. Frestroanu-Maricuța
   2. Buzac-Grecu
   8. Londa Cotidis-Danila Sebastian.

Wolley-ball

Sâmbătă după amiază au continuat pe terenul Macaby meciurile de wolley-ball din cadrul „Campionatului de verificare". S'au înregistrat următoarele rezultate:

CSU I-CSU II: 2-0

Lic. Teoretic-Fiscul: 2-0 (forfait)

CSU I-Macaby I: 2-0.

„Cupa 7 Noembrie" la tennis de masă

Joi a început în sala O.S.P. marea competiție populară de tennis de masă „Cupa 7 Noembrie". La acest concurs au luat parte 26 de echipe grupate în trei categorii: 6 echipe la categoria I-a, 11 echipe la categoria II-a și 7 echipe feminine.

După sfârșitul „Cupei 7 Noembrie" vom da rezultatele și clasamentele.

Concurs de motociclete și ansamblu de gimnastică

Duminică după amiază peste 600 de elevi și ucenici ai Uzinei de Tramvaie din localitate au executat la Parcul Sportiv, un reușit program de gimnastică. In pauza matchului C. F. R.-Metalo-Sport a avut loc un interesant concurs de motociclete pe distanță de 4500 m.

IONEL ȘTIRU

Situația aprovizionărilor

cu alimente a salariaților ieșeni

(Urmare din pag. I-a)

tea acestei societăți nu au găsit încă modalitățile prin care s'ar putea îmbunătăți sistemul de aprovizionare. Aceștia ar trebui să se preocupe mai deaproape de posibilitățile de livrare ale A. F. S. M-ului.

Insuficiența aprovizionărilor cu brânză

Pentru iarnă diferite agenții ale aceleași societăți ca și unii particulari au achiziționat cantități de brânză de oi din județul nostru.

In schimb pe noi iarna ne surprinde nepregătiți din acest punct de vedere. Sperăm că cel puțin diligențele pe care le va depune societatea locală de azi înainte pentru aducerea cantităților de brânză necesare dela fabrica din Gura-Humorului, vor suplea aceasta lipsă.

In orice caz, Romfacta va trebui să găsească noi sisteme de muncă mai bune, decât cele întrebuințate până în prezent.

*

Cu toate aceste deficiențe la unele sectoare alimentare, se poate totuși afirma că aprovizionarea salariaților ieșeni cu produse alimentare pentru iarnă, este asigurată într'o mare măsură.

Inginerii de astăzi

sunt muncitorii de eri

(Urmare din pag. I-a)

curajată prin acordare de premii, decorații și sporuri de salarii. In afară de aceasta, fiecare mină are un comitet care studiază toate noutile invenții și urmărește introducerea lor în practică. Autorii acestor invenții capătă dela „Comitetul de Stat pentru introducerea tehnicii noui în economia națională", un „certificat de invenție".

Ziaristul N. Varzin, care a luat acest interview lui Alexei Stahanov, adaogă că însuși Stahanov are la activul său câteva importante invenții, care au fost puse în practică, în ultimii ani. De doi ani încoace, Stahanov lucrează în colaborare cu alți trei specialiști în scopul introducerii unor noui îmbunătățiri în operațiunile de abataj și în special, în scopul aplicării celor mai bune metode de adâncirea săpăturilor, în vederea realizării planului de producție.

Străduințele tehnicienilor sunt îndreptate în direcția înlocuirii totale a muncii manuale prin întrebuințarea mașinilor în mine. In minele din regiunile estice, abatajul este mecanizat într'o proporție de 98 la sută iar încărcatul, în proporție de 90 la sută.

„In ce privește adâncirea săpaturilor, a continuat Stahanov, —dacă ideile noastre se vor dovedi practice—operațiunile de perforare și surpare vor deveni inutile. Sperăm să putem construi o mașină care să îndeplinească un complex de operațiuni, într'un timp mult mai scurt. Totodată, întrebuințarea acestei mașini va permite ca, concomitent cu operațiunile de adâncire a galeriilor, pereții lor să poată fi întăriți cu tencuială de ciment".

Nu este departe ziua — a declarat în continuare Stahanov — când mecanizarea în minele sovietice va atinge un grad atât de înaintat, încât rolul principal în procesul de muncă din mină, va fi jucat de conducătorul mașinei.

Citiți „OPINIA"

Cartea sovietică

EHRENBURG ILYA

FURTUNA

— ROMAN —

Editura de Stat

In această operă vastă marele scriitor sovietic face o frescă a ultimului război mondial, luându-și eroii din realitatea pe care a cunoscut-o atât de bine. Autorul exprimă în imagini vii conștiința și comportarea, uriașa putere morală a oamenilor sovietici în lupta pentru Apărarea Patriei lor dragi. In marea majoritate, eroii lui Ehrenburg aparțin noii intelectualități sovietice: medici, arhitecți, ingineri, artiști, studenți, etc. purtători ai trăsăturilor tipice ale omului sovietic, dar diferiți prin vârstă, caracter, temperament, obiceiuri etc. Este redată cu putere atitudinea sovietică față de bunul obștesc și față de viață; încrederea în puterea sovietică, în Partidul Bolșevic, în forțele și aptitudinile proprii; credința de nezdruncinat în victorie; simțul de răspundere și tendința omului de a se depăși mereu pe sine însuși. Romanul lui Ehrenburg este dedicat oamenilor, soldați și truditori, care au rezistat eroic și au învins marea furtună ce a trecut peste Europa.

Paralel cu intelectualitatea sovietică apar și intelectualii occidentului: francezi, germani, anglo-saxoni. Autorul arată atitudinea acestor intelectuali față de furtuna războiului, atitudine complect diferită de cea a intelectualilor sovietici. Ehrenburg arată că spre deosebire de unitatea intelectualității sovietice, intelectualitatea apuseană este fărâmițată, împărțită după diferite idei, credințe și convingeri false, dar nu fără a conține și elemente sănătoase progresiste.

Romanul lui Ilya Ehrenburg—care a primit premiul Stalin pe 1947—este o operă de artă de mare valoare. El constitue un ajutor marituos, pentru cunoașterea celui de al doilea război mondial și o armă în mâinele popoarelor care nu vor îngădui un nou măcel.

VICTOR NEKRASOV

„In tranșeele Stalingradului"

„In tranșeele Stalingradului" este prima operă a lui Victor Nekrasov. Ea a fost distinsă cu Premiul Stalin 1947. Editura „Arlus Cartea Rusă" a lansat-o cu prilejul săptămânii Prieteniei Româno-Sovietice din acest an.

„In tranșeele Stalingradului" evocă eroica apărare a Stalingradului de către ostașii sovietici. Este o evocare adânc realistă, plină de adevăr și de frăgezime, scrisă într'un stil viguros, sobru, concis.

Autorul arată în această operă de debut remarcabile calități de observație și de meșteșug literar. Nekrasov a reușit să vadă ceeace alții n'au văzut, iar imaginea lui artistică, s'a dovedit puternică și clară.

Un patriotism adânc, emoționant, sobru în expresie, fără declamație, umple cartea. Eroismul apărătorilor Stalingradului apare în toată măreția lui simplă și adâncă. Ceeace înalță și susține pe toți acești oameni este conștiința muncii grandioase și juste pe care o îndeplinesc apărându-și patria cotropită de dușmani. Cum bine remarca un critic sovietic, „pentru erou' romanului, Kerjențev, razboiul este în primul rând munca, o muncă grea, biruitoare, care înlătura cu desavârșire gândul primejdiei".

Ceeace caracterizează cartea lui Nekrasov, este în primul rând cunoașterea perfectă a mediului descris, sinceritatea ei de document omenesc autentic, lipsa de falșă literatură și totodată o perfectă folosire a procedeelor artei literare. Nekrasov mânuește dialogul cu simț dramatic. Știe să prezinte un personaj cu câteva trăsături viguroase și esențiale. Impresia de viață care se desprinde din paginile cărții este deosebit de puternică. Cititorul descoperă în cartea lui Nekrasov o nouă metodă de a reda adevărul într'o formă artistică.

Toate aceste însușiri fac din cartea lui Nekrasov nu numai o operă literară care se citește cu lacomă curiozitate dar și o lecție de energie sufletească. Frumusețea morală a cărții egalează frumusețea ei literară.

Fapte și oameni din U. R. S. S.

Cel mai mare palat al culturii din Bazinul Donețului

In centrul orașului miner Kadievca, este pe punctul de a fi terminată construcția celui mai mare palat al culturii, din bazinul carbonifer al Donețului. Pentru această construcție s'au cheltuit în total 15 milioane de ruble. In afară de o superbă sală de spectacole, cu o scenă nu mai puțin minunată, locuitorii orașului Kadievca vor avea la dispoziția lor în acest palat: o bibliotecă, o sală de lectură, camere confortabile de odihnă, o sală de conferințe, una pentru sport și multe încăperi destinate diferitelor secțiuni și cercuri, care vor funcționa în cadrul activității culturale a palatului.

Inaugurarea palatului miner al culturii va avea loc cu ocazia celei de a 31-a aniversări a Marei Revoluții Socialiste din Octombrie.

Colhoznici-studenți universitari prin corespondență

La Institutele de agronomie prin corespondență ale Uniunii Sovietice, învață 6400 de oameni. Printre acești studenți se numără mulți președinți de colhozuri, grădinari, crescători de animale, mecanici, etc.

Președintele colhozului „Molotov" din Altai, deputatul Sovietului Suprem al U. R. S. S, F. Grinko, este socotit ca unul din practicienii cei mai buni din domeniul agriculturii. In prezent însă, el nu-i satisfăcut de cunoștințele sale practice. El este student în anul II al facultății de agronomie prin corespondență.

In anul V al aceleași facultăți învață și președintele celui mai mare colhoz din regiunea Tula-Haneev.

Serbări şcolare
în cinstea zilei de 7 Noembrie

In cinstea zilei de 7 Noembrie au avut loc Sâmbătă, în toate şcolile din Iaşi, serbări închinate prieteniei româno-sovietice.

Cursurile au fost suspendate ultimele două ore, spre a se vorbi elevilor despre importanţa aniversării Revoluţiei Socialiste şi despre realizările din URSS.

La şcoala tehnică de administraţie economico-financiară-fete

Serbarea s'a deschis la orele 11 dimineaţa. Au luat parte elevele, d-na directoare prof. Florica Papastopol, şi corpul didactic al şcolii. D-na prof. Silvia Enescu a vorbit despre importanţa Marei Revoluţii Socialiste din Octombrie subliniind învăţăturile pe care proletariatul trebue să le tragă din experienţa şi tactica Partidului Comunist (b) al Uniunii Sovietice.

A urmat un program compus din coruri, recitări şi dansuri naţionale ruseşti şi româneşti. Corul a fost dirijat de eleva Teaciuc. S'a executat Imnul şi Marşul tineretului, Noceka, cor în limba rusă, marşul partizanilor şi al tineretului. Au recitat elevele: Grigore (7 Noembrie, versuri originale), Gavriliu (Lenin), Dionisie (Aci va fi viaţă, de Vasiliev, tradus de George Lesnea) şi Teaciuc (In cinstea libertăţii, de Petöffi). Festivitatea s'a încheiat prin intonarea Internaţionalei.

La liceul de fete

a vorbit elevilor d-na prof. Condurache. S'au executat coruri, sub conducerea d-nei prof. Serdeleanu, precum şi o reuşită alegorie reprezentând o explicare în imagini a stemei URSS, cu semnificaţia fiecărui element în parte.

Judiciare

Şase ani închisoare pentrucă n'a executat însămânţările

Instanţa de Sabotaj de pe lângă Tribunalul local în completul d-lor magistrat Th. Petruc preşedinte, asistat de asesorii populari R. Pricop şi C. Diaconu, procuror fiind dl. M. Serion şi grefier de şedinţă I. Andronic a condamnat la şase ani închisoare corecţională şi 40.000 lei amendă pe Mihai Geambaşu din Iaşi, strada Ing. Marinescu 20.

Acesta avea în comuna Andrieşeni 50 ha. pământ (34 ha. teren arabil). Pe acest teren, el n'a însămânţat nici un bob de grâu. In instanţă, Geambaşu a recunoscut că deşi primise un împrumut de 70 mii lei pentru lucrarea pământului, n'a folosit întreaga sumă în acest scop.

Sustragere dela plata impozitului pe timbru

Parchetul local a înaintat spre judecare Instanţei de Sabotaj pe Marcu Kahane şi Iancu Iosub din localitate.

Aceştia s'au sustras dela plata impozitului pe timbru, primul cumpărând dela al doilea 1700 văcălii pentru care s'a emis factura No, 34 | 1947 de către firma Zalman Wolfshant din Bacău. Factura a fost eliberată pe numele Iancu Iosub, fără a se emite factura de cumpărare între cei doi inculpaţi.

A refuzat să vândă ţigări

Instanţa de Sabotaj va judeca cazul lui Andrei Guga debitant în gara Iaşi. Acesta a refuzat să vândă unor cetăţeni ţigări „Naţionale", deşi avea în depozit 18 pachete din acest fel de ţigari.

Sabotajul unui preşedinte de cooperativă

D-na procuror V. Gorgos a întocmit rechizitoriu de trimitere în judecată a lui Gh. Gorghe Muşat din comuna Letcani. Acesta în calitate de preşedinte al Cooperativei „Sporul Satului" din acea comună primind în Noembrie 1947 cantitatea de 6440 kgr. făină şi 152 kgr. porumb a depozitat-o la un locuitor din sat; dar n'a luat nici o măsura de conservare a acestor bunuri, astfel că făina şi porumbul s'au stricat.

Cinematograful „TRIANON"
Intreprindere naţionalizată
Prezintă cu începere de Luni 8 Noembrie 1948
o mare premieră Sovietică
Duioasa poveste a unei dragoste interzise
Cântăreţul dreptăţii
cu K. Kuanâspaev, Oleg Jukof şi A. Ergusinova
Complectare Jurnal O. N. C. Nr. 43

SIDOLI şi PHOENIX S. A. SOVROMFILM
PREZINTA DE LUNI 8 NOEMBRIE 1948
O mare premieră germană, distribuită de Sovromfilm
Un film impresionant. O dragoste gingaşe distrusă de prigoana rasială din Germania
Căsătorie în umbră
cu MILLY PRAGER şi ELLY BURGMER

In nouă clădire a Institutului de Arte din Iaşi
studenţii vor porni pe drumul unei arte sănătoase

(Continuare din pagina I-a)

ţii acestui Minister.

Pentru toamna aceasta, s'a hotărât ca în noul local să funcţioneze numai Facultăţile de Teatru (cu cele 3 secţii), de Muzică şi Coreografie, urmând ca în primăvară să înceapă lucrările şi pentru punerea în funcţie a secţiilor de arte plastice (Academia de Arte Frumoase).

Reparaţiile

au început într'un ritm rapid. Ele au început efectiv la 11 Oct. sub conducerea D-lui Ing. Tănăsescu, care a fost trimis în acest scop de la Bucureşti.

Trecătorii de pe strada Dobrogeanu-Gherea, au putut astfel remarca ritmul în care decurg lucrările. Partea dinspre stradă este în curs de reparare, în timp ce lucrările din interior au progresat, depăşindu-se planul de lucru, astfel că după 25 Noembrie parterul va fi complect terminat, iar până la 1 Ianuarie lucrarea va fi dusă la capăt.

Vizitând clădirea

Atât ca aşezare cât şi în ceeace priveşte construcţia, clădirea este cât se poate de potrivită noului ei scop. Se ştie că vechea clădire a Conservatorului, era aşezată tocmai în dealul Copoului, aşezare dificilă pentru studenţi.

Prin aşezarea ei centrală, prin curtea spaţioasă, prin sălile mari, impunătoare, Institutul de Arte va avea o nouă înfăţişare.

Astfel odată cu deschiderea cursurilor celor trei facultăţi, ele vor avea 25 săli noi, special amenajate pentru trebuinţele secţiilor de Teatru, Muzică sau Coreografie, cu instalaţii moderne şi special adequate.

Intr'un viitor apropiat

se vor pune în funcţie în aceiaş clădire, un cămin pentru studenţi şi unul pentru studente, va lua fiinţă cantina studenţească, vor funcţiona birourile Rectoratului, Studenţii institutului de artă, vor avea în aceeaş clădire mijloacele de a se pregăti cât mai temeinic pentru misiunea lor artistică.

Având-se în proect repararea sălilor de o mărime deosebită, se vor putea astfel crea săli de concerte sau spectacole în cuprinsul aceluiaş institut.

Cei 60 de muncitori, care depun o muncă deosebită pe acest şantier, electricienii care refac instalaţiile distruse se străduesc să ducă lucrările la bun sfârşit cât mai repede.

Atunci când şi aripa facultăţilor de arte plastice, prin crearea de ateliere mari de lucru, prin punerea în funcţie a noilor clase va fi terminată, Institutul de Arta din Iaşi va putea porni spre realizări tot mai frumoase.

*

Astfel prin grija oamenilor muncii, în frunte cu P. M. R., de a crea o generaţie de artişti care să-şi dedice cu totul arta lor poporului, studenţii Institutului de Arte vor învăţa în condiţii cu totul superioare.

Până nu de mult, studenţii Conservatoarelor şi Academiilor de Arte, erau cei mai neglijaţi, studenţi de a căror soartă se interesa cel mai puţin Ministerul şi autorităţile de resort, şi care contribuiau prin lipsa lor de preocupare la crearea încă din studenţie a imaginei „artistului boem" în senzul mizeriei.

Institutul de Arte din Iaşi va distruge odată mai mult, acest clişeu creat de trecutele regimuri burgheze despre artist, va arăta preocuparea mereu atentă a statului nostru pentru artă şi reprezentanţii ei.

Studenţii Institutului de Arte, au primit cu vie satisfacţie această mare realizare în folosul lor direct. Ei au înţeles că numai într'un regim de democraţie populară, şi numai cu sprijinul oamenilor muncii şi al P. M. R., vor începe un drum nou şi luminos.

...Şi acolo unde până nu de mult cânta orga în cinstea Papei, şi se turna minciuna şi confuzia în mintea fiilor de burghezi mândri de a-şi avea odraslele între zidurile mânăstirei, va înflori arta sănătoasă în mijlocul noului Institut de Arta.

REP.

După festivitate

(Urmare din pag. I-a)

tăm cu şi mai mult elan şi convingere de-aici înainte spre a întâmpina noui victorii.

Viitorul nostru stă în mâinile noastre. De felul cum vom munci de-aici înainte depinde întronarea deplină şi apropiată a socialismului în Republica Populară Română.

In lupta noastră nu suntem singuri. Alături de noi stau forţele progresiste din lumea întreagă în frunte cu Uniunea Sovietică, toate forţele lagărului păcii şi al democraţiei. Forţele unite ale acestui lagăr vor duce la victoria oamenilor muncii din lumea întreagă împotriva atâtătorilor la un nou război, împotriva profitorilor care exploatează clasa muncitoare din ţările imperialiste.

Anunţ

Institutul de Ştiinţe Economice Planificate şi Fac. Juridică Additivă, face cunoscut că înscrierile candidaţilor pentru examenul de admitere se mai primesc numai până în seara zilei de Marţi 9 Noemb. 1948 ora 19. Candidaţii vor depune actele cerute de decanat, iar certificatul dela Sindicat fiind facultativ.

DECANATUL

Carnet poliţienesc

Crima din Ţuţora

O ţioroasă crimă a fost înregistrată într'una din nopţile trecute, în cartierul Ţuţora.

Mai mulţi indivizi necunoscuţi au tabărât asupra săteanului Mihailescu D-tru din com. Ţuţora, încercând să-l jefuiască. In cursul luptei care s'a încins între banditi şi satean, acesta din urmă a fost împuşcat mortal.

Au fost arestaţi mai mulţi indivizi din Ţuţora, bănuiţi ca autorii acestei crime.

Excrocherie

A fost arestat de organele poliţiei Judiciare din localitate, numitul Carol Schwartz din str. Pantelimon 41.

Acesta a excrocat cu sume, variind între 2000-4000 lei, pe numiţii Anton Moisa, Leib Oscar, Şmilovici Aron, Petrescu Grigore şi Vasilescu D., cărora le promisese să le procure untdelemn cu 100 lei kg.

Cercetările sunt în curs.

Două accidente

In cursul zilei de eri, un autoturism al cărui numar n'a fost încă identificat, a rănit grav pe numitul Mosescu Ioan din str. Fulger 47, în etate de 62 ani.

Din declaraţiile martorilor reesă că maşina venea cu viteză pe str. Tataraşi şi a izbit victima la intersecţia cu str. Apeduct.

Biroul circulaţiei a întreprins cercetările de rigoare.

*

Un impresionant accident s'a petrecut în cursul zilei de eri în com. Bivolari.

Lucrând la zidirea unui beci, locuitorul Stanciu Gh. de 38 ani a fost surprins de un mal, care i-a fracturat ambele picioare. In stare grava victima a fost transportată la spital.

Pensionari ieşeni
admişi la revizuire

Mo Surugiu Stejar 63, P. Manole Spancioc 18, V. Gh. Lupaşcu Crucii 97, A. Dorie Bădărău 14, T. Munteanu Pacurari 47, I. Dimoftache Maior Popescu 11, E. Romanescu Lăţescu 16, E. Dragan Păcurari 68, N. B. Boureanu Ing. Marinescu 11, A. Gh. Stancov T. Vladimirescu 7, M. Tataru I. Pintilie 50, G. Apă Rece Morilor 46, A. Miron Badărău 14, C. Stroescu G. Grigorescu 23, M. Gheorghe Dorobanţi 2, V. Dorin Şos. Ing. Marinescu 6, E. Bâncescu Spit. Paşcanu 11.

M. Gheorghiu Crucii 11, N. Popovici Panduri 5. I. Calistru Stejar 62, S. Tanase Republicii 23, V. Şatraru Ştefan cel Mare 8, D. Dumitrescu F. Sârbu 4, A. Radulescu Dudescu 8, Baranain, Ing. Marinescu 20, I. Ciobanu S. Bărnuţiu 2. N. Constantin Morilor 50, I. P. Ştiubel Ing. Marinescu 114, I. A. Petru Rojniţă 11, V. I. Grigoraş Cioşca 27, I. Colăcel I. Niculi 69. C. V. Iftime Păcurari 164, C. Dabija N. Bălcescu 17, A. Hotnog K. Marx 31, Z. Gafiţeanu Mohanescu 4, I. Gr. Gheorghiu Sf. Atanasie 1, M. Doroftei, Vântu 4, C. Diaconescu F. Sârbu 10 B. T. C. Robu I. Niculi 17

C. Gh. Dimitriu Săulescu 4, M. Iliescu Mohănescu 12, E. Florea Ianov 4, V. Dumbrava Eternitate 7. V. Saponaru S. Gheorghe 2, N. Vasiliu Albineş 16, T. C. Itco G. Ibraileanu 8, N. Sofrocescu N. Bălcescu 7 bis, P. Lipşa Oancea 77. Gh. Zapodeanu Berăria Veche 16, A. Ivănescu Păcurari 145, A, Chirica Deliu 3, O. Velmeiuc Belvedere 5, H. Bulău Crucii 97, V. Gheorghiu Bucşinescu 6.

INŞTIINŢARE

Se aduce la cunoştinţa publicului că la Chestura Poliţiei s'au depus o pereche de boi, găsiţi în raza acestui Municipiu.

Păgubaşul se va prezenta la Chestura Poliţiei Iaşi, Serv. Ad-tiv Camera Nr. 5, pentru identificare.

Prim Chestor,
N. PĂCURARU
Şeful Serv. Pol. Ad-tive
Comisar Aj. V. Salta

Direcţiunea şi salariaţii fabricei „Victoria" anunţă cu mult regret moartea bunului lor tovaraş

Hoffman Ştefan

lăcătuş mecanic, încetat din viaţă după o scurtă suferinţă în vârsta de 64 ani.

Inmormântarea va avea loc în ziua de Marţi 9 Noembrie ora 2 p. m.

Cortegiul va porni dela locuinţa defunctului din str. Aurel Vlaicu Nr. 53.

Părinţi

Inscrieţi la timp copiii Dv. la învăţământul de **maşini de scris** (Dactilografia), ce se caută şi se plăteşte bine la toate birourile, asigurând astfel copilului Dv. un viitor onorabil şi cinstit.

Această profesiune intelectuală se poate învăţa de **oricine**, la **orice vârstă** şi cu **oricâte clase** de şcoală. Sunt cursuri pentru începători şi avansaţi. Se acceptă **plată şi în rate.** Cursul durează 3 luni, dar se poate învăţa şi în **15 zile.** Se eliberează certificat

Se mai poate învăţa *Stenografia, contabilitatea, corespondenţa, lucrări de birou şi limbi străine ca:* Rusa, Franceza, Germana şi Engleza şi Ebraica.

Se scrie, se copiază şi se traduce orice act, corespondenţa şi literatură din şi în limbile de mai sus.

Sindicaliştii au **reducere**

Se primesc înscrieri zilnic la orice oră la **„Cursul Practic de Steno-dactilografie"** în str. *Muzelor Nr. 9* (vis-a-vis de Liceul „Oltea Doamna)"

DOCTOR
S. A. DAVID
Boli Interne şi de
COPII, BOLI DE FEMEI
Venerice, Sifilis
Blenoragia vindecă radical în 9 ore. (penicilină)
Iaşi. Str. Costache Negri 3
(colţ Elena Doamna)
Cons. 8—12 dim. şi 2—9 seara

Marţi 9 Noembrie şi Miercuri 10 Noembrie 1948
orele 8 seara
pe scenă TEATRULUI NAŢIONAL
Ansamblul Artistic al Uniunii Sindicatelor CFR Bucureşti
prezintă:
„Spre cele patru zări de ţară"
poem dramatic în 14 tablouri
Compoziţii originale de: Const. Palade, Gh. Danga, V. Iusceanu, Sergiu Iardisov şi M. Chirica
Piese muzicale din: George Enescu, B. Bartok, Alexandroff, I. Mureşanu, A. Stoia, Al. Manole şi N. Ionescu.
Direcţia de scenă: I. Sahighian
Biletele la Casa Teatrului, Sindicatul C. F. R. şi Consiliul Sindical Judeţean
Pentru Sindicalişti preţuri reduse

MAGAZINUL DE STAT
„IAŞUL"
Secţia mărfuri raţionate pe puncte
Strada Ştefan cel Mare Nr. 11
Anunţă că începând de azi se distribuie câte o jumătate kg. talpă pe baza bonurilor eliberate de Ministerul Comerţului,
Direcţia Studii şi Planificare
DIRECŢIA

Numiri şi transferări
de personal
în raza Inspectoratului Sanitar Iaşi

In personalul auxiliar sanitar din raza Inspectoratului General Sanitar Iaşi s'au făcut următoarele numiri şi transferări;

Chirilescu Olimpia se numeşte moaşă la Circ. Cândeşti (jud. Neamţ); Nistor Margareta se numeşte moaşă la Circ. Podoleni (jud. Neamţ), Emilia Anghel se numeşte moaşă la Circ. Ţigănaşi (judeţul Iaşi), Budescu Iordache se numeşte oficiant sanitar la Circ. Erbiceni (jud. Iaşi), Miron Anica se numeşte moaşă la Circ. Bădeni (jud. Iaş), Armaşu Paraschiva se numeşte moaşă la Circ. Prisacani (jud. Iaşi), Adam Vasile se numeşte oficiant sanitar la Circ. Tomacu (judeţul Vaslui), Gh. Marinescu se numeşte oficiant sanitar la Circ. Dumeşti (jud. Iaşi), Zoiţa Tautu se numeşte moaşă la Circ. Arsura (jud. Fălciu), Ilitemie Raisa se numeşte moaşă la Circ. Pogăneşti (jud. Fălciu).

Zaiţ Ecaterina se numeşte soră de caritate la spitalul mixt Răducăneni (jud. Fălciu), Radu Caliopia se numeşte soră la spitalul Răducăneni (jud. Fălciu), Sima Zoe se numeşte soră de caritate la spitalul Tg. Ocna (jud. Bacău), Elena Boronia se numeşte moaşă la Circ. Secuieni (jud. Bacău), Patel Constantin oficiant sanitar se transferă la circ. Dumeşti (jud. Vaslui) în locul of. sanitar T. Albescu care vine în postul primului, Ecaterina Ilie se numeşte moaşă la circ. Scorţeni (jud. Bacău), P. Movilă se numeşte soră de caritate la Spitalul Central din Iaşi, M. Moldoveanu Maftei se numeşte soră de caritate la Spitalul Central Iaşi, Clinica I Chirurgicală.

DOCTOR
A. ABERMANN
Medic de Spital
SPECIALIST în BOLI de COPII şi SUGARI
Iaşi, str. Gh. Dimitrov 30 (fost. I. C. Brătianu)
Consult 8-10 a.m. 3-6 p.m.

VACĂ CU VIŢEL s'a pierdut în seara zilei de 7 Noembrie în cartiernl Socola.

Găsitorul este rugat a anunţa în str. Cronicar Mustea sau la ziar contra recompensă

OPINIA

ULTIMELE ŞTIRI

Mare proces la Sofia

al unor complotişti sprijiniţi de anglo-americani

SOFIA 9 (Rador). — Tribunalul Regional din Sofia a început, Sâmbătă 6 Noembrie, judecarea procesului împotriva acuzaţilor Costea Lulcev, Petco Trpancov, Krum Slavov, Ivan Koprincov, dr. Petr Dertliev, Dontul Hrissu, Petr Stratodv, D.mo Iancov şi dr. Gheorghi Pecov. Inculpaţii sunt acuzaţi de o serie de crime grave împotriva regimului popular, între care: crearea de legături cu centrul ilegal al organizaţiei legionare fasciste din Sofia şi hotărârea de a duce o luptă comună împotriva guvernului frontului patriei, prin răscoale, comploturi, acte de sabotaj şi alte acţiuni de violenţă; răspândirea unor afirmaţiuni calomnioase în ţară şi în străinătate; organizarea unei acţiuni antisovietice pentru a strâmba relaţiile noastre cu URSS; încercarea de a determina eşecul planului economic al statului şi sabotarea gospodăriilor agricole, cooperative de muncă; formarea şi sprijinirea unor grupuri clandestine de luptă împotriva regimului popular; colaborare cu agentura imperialiştilor din ţară; trădare şi alte crime ce se încadrează în codul penal.

In şedinţa de Sâmbătă dimineaţă, Tribunalul a interogat pe acuzaţii Dimo Iancov, Petco Trpanov şi Krum Slavov.

Acuzatul Dimo Iancov a făcut mărturisiri complete cu privire la activitatea sa antinaţională. El a declarat că din ordinul principalului acuzat Costea Lulcev şi al Comitetului Central al Partidului Social Democrat a instigat pe agricultorii membrii ai gospodăriilor cooperativei agricole de muncă, să părăsească în grup cooperativele, jefuind inventarul acestora.

Acuzatul P. Trpanov şi-a recunoscut activitatea criminală.

El a declarat printre altele: „La propunerea Angliei şi Statelor Unite ale Americii prin reprezentanţii lor în ţara noastră, lupta noastră s'a îndreptat şi mai intens împotriva Partidului Muncitoresc Comunist; noi am adoptat o poziţie şi mai negativă împotriva Uniunii Sovietice".

Acuzatul Krum Slavov a recunoscut că este vinovat şi a declarat că este agrarian din grupul lui Nicola Petcov şi a dus o politică de trădare în Cameră, atrăgând şi pe alţi deputaţi.

El a recunoscut că intervenţia englezilor şi americanilor în viaţa internă a ţării a provocat formarea opoziţiei.

Un comunicat

al Institutului central de statistică

BUCUREŞTI 9 (Rador). — Comisiunea de stat a planificării, Institutul central de statistică, pune în vedere tuturor întreprinderilor industriale şi comerciale care au mai mult de cinci salariaţi, că sunt obligate să înainteze în fiecare lună statele de plată a salariilor potrivit deciziei Nr. 53 din 1947 publicată în Monitorul Oficial Nr. 219 din 23 Septembrie 1947.

Statele împreună cu centralizatorul numeric, unul singur pentru toţi salariaţii întreprinderii, completate cu cea mai mare atenţiune şi certificate de comitetul de întreprindere şi contabili, vor fi trimise direct Comisiei de Stat a planificării, Institutul Central de statistică, str. Brezoianu 31, astfel încât să sosească cel mai târziu până la data de 20 ale lunii următoare.

Aceste state nu se mai trimit la Ministerul Comerţului şi Alimentaţiei.

Spectacolul dela Bucureşti al Ansamblului de Stat a R. S. Georgia

BUCUREŞTI 9. (Rador) — Eri a avut loc la Opera de Stat primul spectacol al ansamblului de Stat de dansuri populare a RSS Georgia.

Au asistat membrii guvernului în frunte cu d. dr. Petru Groza, reprezentanţii corpului diplomatic în frunte cu S. I. Kavtaradze ambasadorul U. R.S.S. precum şi numeroase personalităţi din viaţa socială, culturală şi artistică.

Spectacolul oferit de ansamblul sovietic georgian a fost una din cele mai strălucite manifestări de artă pe care le-a văzut vreodată ţara noastră.

Dansurile şi cântecele populare georgiene executate cu măestrie au stârnit aplauze entuziaste din partea publicului.

HAGA 9 (Rador). — Uniunea Sindicatelor Olandeze a hotărât să vie în ajutorul greviştilor francezi.

Uniunea Sindicatelor discută actualmente cu guvernul, problema admiterii copiilor minerilor greviştii de a intra în Olanda. Deasemenea Uniunea Sindicatelor a anunţat că s'au colectat pentru minieri francezi patru sute mii franci şi că vor fi trimise greviştilor pachete cu alimente.

Felicitările

Marei Adunări Naţionale şi ale guvernului român cu prilejul aniversării revoluţiei socialiste

BUCUREŞTI 9 (Rador).—Iată telegramele de felicitare adresate de către Prezidiul Marei Adunări Naţionale şi guvernul R.P.R. d-lui Nicolae Mihailovici Svernik, Generalissimului Stalin şi d lui Molotov, cu prilejul celei de a 31-a aniversări a Marei Revoluţii Socialiste din Octombrie:

Excelenţei Sale Nicolae Mihailovici Svernik

Preşedintele Prezidiului Sovietului Suprem al U.R.S.S.

Moscova

Vă rog să primiţi în numele întregului popor din R. P. R., al Prezidiului Marei Adunări Naţionale şi al meu personal, asigurarea celor mai sincere sentimente de admiraţie şi recunoştinţă cu ocazia aniversării a 31 ani de la Marea Revoluţie Socialistă din Octombrie, care a deschis o eră nouă în istoria omenirii. Realizările măreţe ale popoarelor sovietice sub conducerea glorioasului Partid al lui Lenin şi Stalin sunt faruri luminoase pe drumul păcii şi progresului pentru toate popoarele lumii.

Semnat, C. I. PARHON

Preşedintele Prezidiului Marei Adunări Naţionale a R.P.R.

Generalissimului Iosif Vissarionovici Stalin

Preşedintele Consiliului de Miniştri al U. R. S. S.

Moscova, Kremlin

Vă rog să-mi permiteţi ca în numele guvernului Republicii Populare Române şi al meu personal să transmit guvernului U. R. S. S. şi domniei Voastre personal cele mai călduroase felicitări cu ocazia celei dea 31-a aniversare a Marei Revoluţii Socialiste din Octombrie.

Poporul român este fericit şi mândru că laolaltă cu celelalte forţe democratice ale lumii luptă sub steagul ridicat de Uniunea Sovietică pentru pace durabilă şi democraţie, împotriva imperialismului.

Exprimând recunoştinţă, admiraţia şi dragostea poporului român, urez popoarelor sovietice şi domniei Voastre personal un deplin succes în opera de întărire a puterii sovietice în lupta pentru pace.

Semnat, Dr. PETRU GROZA
Preşedintele Consiliului de Miniştri
al Republicii Populare Române

Viaceslav Mihailovici Molotov

Moscova

Vă rog să primiţi cele mai călduroase felicitări cu prilejul celei de a 31-a aniversări a Marii Revoluţii Socialiste. Poporul Român recunoscător pentru sprijinul şi prietenia ce i-o arată Uniunea Sovietică, urmăreşte cu dragoste şi admiraţie realizările uriaşe ale Ţării Socialismului sub conducerea gloriosului Partid Comunist (Bolşevic) şi a genialului Stalin şi sprijină cu toată hotărîrea politica sa de pace împotriva imperialismului aţâţător la războaie; pentru independenţa popoarelor, pentru democraţie pe drumul măreţ deschis de Octombrie.

Semnat, ANA PAUKER
Ministru de Externe

Apropiata cădere a Nankingului

capitala Kuomintangului

Forţele populare chineze înaintează năvalnic

NANKING 9. (Rador) — Lupte aprige se desfăşoară actualmente la 120 mile nord de Nanking capitala Chinei Kuomintangului.

In partea de sud a provinciei Shantung forţele populare execută o puternică presiune în zona liniei ferate Peiping-Nanking.

HONGKONG 9 (Rador). — Reuter transmite că liniile de apărare ale Kuomintangului au fost străpunse de două ori de armata populară chineză la Sud de fluviul Galben.

Nanyang şi Ceng din provincia Unhuki la 200 km. Vest de Nanking, au fost ocupate; iar pentru ocuparea oraşului Nanking, pilonul sistemului de apărare a Kuomintangului a fost sfărâmat.

PEIPING 9 (Rador). — Se anunţă din surse autorizate că 3 armate ale Kuomintangului s'au predat forţelor populare lângă Ciang Wahi Tug, port situat la 200 Km. nord-Vest de Tientsin.

Conferinţă

Societatea de Medici şi Naturalişti anunţă conferinţa d-lui prof. dr. Cornelson despre: *„Leptospiroze"*, care va avea loc Mercuri 10 Noembrie, ora 8 seara, la sediul societăţii din str. Gh. Dimitrov No. 107 (Muzeul Istoric Natural).

Citiţi Opinia

ORA 12

Atitudine anti-sovietică

a oficialităţii din Italia

ROMA 9 (Rador). — La 6 Noembrie autorităţile poliţieneşti din Roma au închis cinematograful Quattro Fontane unde, la cererea publicului, a avut loc pentru a doua oară un festival de filme sovietice organizat de societatea „Italia-URSS", în cadrul lunii închinate prieteniei cu Uniunea Sovietică.

Deschiderea cursurilor pentru cadrele sanitare

BUCUREŞTI 9. (Rador). — Eri după amiază a avut loc la Centrul de Sănătate „30 Decembrie" din Capitală deschiderea cursului de educaţie cetăţenească pentru cadrele sanitare din întreaga ţară.

Acest curs se va ţine pe serii de câte 20 zile, urmând ca prin rotaţie să participe la el toate cadrele sanitare ale ţării.

Cursul va fi format din lecţii teoretice şi seminarii, din lecţii practice pe teren, complectate prin filme documentare, vizionare de expoziţii şi lectură individuală.

Sporirea alocaţiei

pentru lumea I. O. V. R.

BUCUREŞTI 9 (Rador). — Pe baza raportului Ministerului Finanţelor, Consiliul de Miniştrii a dat o decizie prin care s'a aprobat fixarea pentru invalizii bolnavi sau internaţi pentru diferite intervenţii chirurgicale şi pentru pensionarii I.O.V.R. primiţi în colonii de vară, o alocaţie de hrană zilnică de 80 lei. Această alocaţie se va calcula cu începere dela 1 Iulie 1948.

Soldaţi olandeji

împotriva teroarei din Indonezia

AMSTERDAM 9 (Rador). — Un număr de soldaţi olandezi care au refuzat să execute ordinul de a da foc unui sat indonezian, unde nu s'au găsit nici arme şi nici muniţiuni, au fost traduşi în faţa tribunalului militar şi condamnaţi la închisoare pe termen lung.

Acest fapt a fost dat în vileag în parlamentul olandez după ce rudele soldaţilor condamnaţi au cerut ajutor deputaţilor lor.

COMEMORAREA VICTIMELOR

agresiunii reacţionare din 8 Noembrie

BUCUREŞTI 9 (Rador). — La monumentul din parcul naţional, s'a făcut eri după amiază, în prezenţa câtorva mii de oameni, comemorarea victimelor agresiunii săvârşite de bandele fasciste reacţionare în ziua de 7 Noembrie 1945.

La solemnitatea organizată de Federaţia Naţională a foştilor deţinuţi şi internaţi politici antifascişti, au asistat: dl. Ion Niculi, Vicepreşedinte al Prezidiului Marei Adunări Naţionale, Marin Florea Ionescu, secretar al Prezidiului Marei Adunări Naţionale, Gh. Apostol preşedintele C. G. M., Th. Iordăchescu ministrul Lucrărilor Publice, Stanciu Stoian, ministrul Cultelor, Mihail Roşianu ministrul adjunct la departamentul Învăţământului Public, general Petruc prefectul poliţiei Capitalei şi alţii.

Cuvantul introductiv a fost rostit de d. Dimitriu Iulian în numele Federaţiei Naţionale a foştilor deţinuţi şi internaţi politici antifascişti.

A vorbit apoi d. Constantin Lepadatu preşedintele Consiliului Sindical Judeţean care a adus un călduros omagiu în numele mişcării sindicale din R.P.R. celor răpuşi de gloanţele duşmanului în lupta pentru libertate, democraţie şi progres.

Delegaţi ai organizaţiilor politice, profesionale şi de massă au depus după aceea numeroase coroane de flori pe mormintele muncitorilor căzuţi.

S'a găsit

şi s'a depus la ad-ţia ziarului nostru, de către funcţionara S. Blumenfeld, un carnet de asociat la Coop. 6 Martie, mai multe cărtele de alimente şi o sumă de bani.

Păgubaşa (A Domniţei Grigore) se va prezenta la ad-ţia ziarului str. Cuza Vodă 50.

Abonaţi-vă la „Opinia"

Telegrama Comitetului Central al Partidului Muncitoresc Român trimisă lui Iosif Visarionovici Stalin

cu ocazia celei de a 31-a aniversări a Marei Revoluţii Socialiste din Octombrie

BUCUREŞTI 9 (Rador) — Telegrama Comitetului Central al P. M. R. către Generalissimul Stalin:

Tovarăşului Iosif Visarionovici Stalin, Moscova, Kremlin.

In ziua celei de a 31-a aniversare a Marei Revoluţii Socialiste din Octombrie, transmitem felicitări călduroase şi un salut de dragoste scumpului învăţător al proletariatului din toată lumea, genialului continuator al operei lui Marx-Engels, Lenin, tovarăşului Iosif Visarionovici Stalin.

In cei 31 ani de existenţă Statul Sovietic, născut în Octombrie 1917 a devenit o fortăreaţă de nebiruit a socialismului, democraţiei şi progresului.

Statul sovietic condus cu înţelepciune de gloriosul Partid Comunist (Bolşevic) al Uniunii Sovietice, este o întruchipare vie a speranţei celor ce muncesc, în victoria socialismului în întreaga lume.

Inspirându-se din măreaţa pildă a ţării socialismului care păşeşte înainte pe drumul arătat de Lenin şi Stalin, clasa muncitoare şi întregul popor muncitor din R.P.R. îşi vor încorda toate forţele pentru a dobândi succese pe drumul construirii socialismului.

Slavă marelui conducător al popoarelor, tovarăşului Iosif Vissarionovici Stalin.

In numele Comitetului Central al Partidului Muncitoresc Român
GH. GHEORGHIU-DEJ

BIBLIOTECA UNIVERSITĂȚII -IAȘI-

ANUL 40 Nr. 653

ABONAMENTE

Lei 360 ; ; ; ; ; ; 3 luni
» 5.000 Intreprinderi, autorități pe un an

Atelierele tipografice
IAȘI, Str. ȘTEFAN CEL MARE 50-52

4 Pagini 4 Lei

OPINIA

ZIAR POPULAR COTIDIAN

Joi 11 Noembrie 1948

Redacția
IAȘI, STR. ȘTEFAN cel MARE Nr. 52
Administrația
IAȘI, STR. CUZA VODA Nr. 50

TELEFOANE:
Redacția . . (Nr. 1209
(„ 1210
Administrația . . „ 2042
Serv. de noapte . . „ 2088

Director C. R. GHIULEA

EXEMPLUL
întrecerilor sovietice

Cu prilejul celei de a 31-a aniversări a Marei Revoluții Socialiste din Octombrie, dl. V. M. Molotov, a făcut un amplu raport în ședința solemnă a Sovietului din Moscova, asupra stadiului actual al cuceririlor industriale, științifice și culturale din țara socialismului, ca și asupra luptei pentru o pace democratică trainică, împotriva dorințelor războinice ale imperialiștilor.

În mijlocul raportului făcut de dl. Molotov se situează însă explicația pe care o dă noului și uriașului avânt al economiei sovietice. *„Anul acesta — spune dl. Molotov — s'a născut o nouă mișcare patriotică* în sânul maselor muncitoare, *mișcarea pentru mobilizarea rezervelor interne, pentru activitatea rentabilă a întreprinderilor, pentru acumulare peste prevederile planului"*. Nașterea acestei mișcări care a dat un impuls nemaiîntâlnit întrecerilor, este o nouă dovadă a superiorității organizării socialiste. Și domnul Molotov, citează cuvintele lui Lenin: „Socialismul nu numai că nu înăbușă întrecerea ci, dimpotrivă, creează pentru prima dată posibilitatea aplicării ei pe o scară cu adevărat largă, de massă, creează într'adevăr posibilitatea pentru atragerea majorității celor ce muncesc în arena unei activități în care ei să se poată manifesta, să-și desfășoare aptitudinile, în care să iasă la iveală talentele ce zac ascunse în popor — izvor nesecat — și pe care capitalismul le apăsa, le strivea le înăbușea cu miile și cu milioanele". Imensul rezervor de energii ale masselor muncitoare este pus în valoare în Uniunea Sovietică, printr'o justă repartiție a materialului uman în muncă, pe baza aptitudinilor și înclinărilor fiecăruia, prin punerea în valoare a tuturor resurselor de materii prime ale țării, prin antrenarea oamenilor muncii în opera de reconstrucție postbelică și de sdrobire a normelor prevăzute. Lozinca îndeplinirii planului cincinal în patru ani, a pătruns adânc în conștiința popoarelor sovietice. Prin această muncă entuziastă și minuțios organizată, industria sovietică a depășit cu 17 la sută nivelul din 1940, iar fondul de salarii al muncitorilor depășește în acest an aproape de două ori fondul de salarii din 1940. Randamentul recoltelor de cereale din 1948 a depășit randamentul re-

R. NAUMESCU

(Continuare în pag. 2-a)

„Inspirându-ne din măreața pildă a țării unde a biruit Revoluția Socialistă, să pășim înainte pe drumul ridicării materiale și culturale a poporului, pe drumul construirii socialismului"
Cuvântarea d-lui Gh. Gheorghiu-Dej
secretar general al P. M. R. și prim vice-președinte al Consiliului de Miniștri
ținută la marea manifestație din Piața Victoriei în ziua de 7 Noembrie

Cu ocazia marilor serbări care au avut loc în ziua de 7 Noembrie la București, o manifestație de proporții uriașe a avut loc în Piața Victoriei.

Cu acest prilej a luat cuvântul dl. Gh. Gheorghiu-Dej secretar general al Partidului Muncitoresc Român și Prim Vice-președinte al Consiliului de Miniștri care a spus printre altele:

Insemnătatea Marii Revoluții Socialiste

Acum 31 de ani, la 7 Noembrie 1917, tunurile cuirasatului Aurora a vestit lumii doborârea puterii moșierilor, bancherilor și fabricanților, instaurarea unei noi orânduiri sociale, economice și politice, instaurarea puterii muncitorilor și țăranilor pe a șasea parte a globului pământesc, începutul unei ere noi în istoria omenirii, era revoluțiilor proletare, era socialismului și comunismului.

Marea Revoluție Socialistă din Octombrie a zguduit lumea capitalistă din temelii, demonstrând astfel justețea tezei geniale a lui Lenin că imperialismul este capitalismul în descompunere, capitalismul muribund.

Ea a însemnat o cotitură istorică în viața proletariatului mondial arătându-i calea, rolul și mijloacele de luptă pentru eliberarea economică, politică și socială de sub jugul domniei capitalismului.

Ea a trezit conștiința și a aprins flacăra luptei de eliberare națională și socială a popoarelor din colonii și semi colonii împotriva imperialismului asupritor.

Uneltirile imperialiștilor împotriva URSS

Imperialiștii urmăreau cu ură puterea crescândă a

D. GH. GHEORGHIU-DEJ

țării Socialismului.

Ei au hrănit fiara fascistă pentru a o năpusti asupra Uniunii Sovietice.

Azi, când imperialiștii americani și englezi și uneltele lor franceze, belgiene, etc. se îndeletnicesc din nou ca acum 10 ani, cu încercarea ațâțării unui nou război — este bine să se amintească de München.

La München, imperialiștii englezi și francezi s'au întovărășit pe față cu asasinii și călăii fasciști ce erau la putere în Germania și Italia, cu Hitler și Musolini.

Imperialiștii sperau să rezolve contrazicerile dintre ei pe socoteala Uniunii Sovietice.

Socotelile acestea erau sortite celui mai rușinos eșec.

După ce au înghițit Austria, Cehoslovacia, ce i-au fost aruncate de către imperialismul anglo-francez — bestia fascistă s'a năpustit chiar asupra celor ce au creiat-o și au hrănit-o.

Abia după ce trupele hitleriste cotropiseră Franța — trădată de guvernanți — și după ce puseseră Anglia în fața unei situații critice, Hitler a îndrăsnit să atace mișelește măreața Uniune a Sovietelor,

Imperialiștii anglo-americani au lăsat ca tot greul războiului să apese pe Uniunea Sovie-

(Continuare în pag. 3-a)

DI. V. M. MOLOTOV
Ministrul de Externe al U. R. S. S., a făcut în ședința solemnă a Sovietului din Moscova, un amplu raport asupra marilor realizări economice, sociale și culturale din ultima vreme ale oamenilor muncii din Uniunea Sovietică și asupra viguroasei lupte pentru pace și democrație a țării socialismului.

Festivalul de azi
cu ocazia zilei mondiale a tineretului democrat

Cu ocazia zilei mondiale a tineretului democrat care are loc astăzi, Consiliul Județean F. N. T. D. R. organizează un mare festival în sala cinematografului Sidoli la orele 18.

Cu această ocazie, dl. Barhard Bernard, vice-președintele Consiliului Județean F. N. T. D. R., va vorbi despre: „10 Noembrie, ziua mondială a tineretului democrat".

Conferința va fi urmată de un bogat program artistic.

NOTE

La cinematografe

Pentru a se evita aglomerația la cinematografele din localitate ar fi foarte util să se afișeze cât mai vizibil orele exacte la care încep spectacolele, aducându-se astfel un real serviciu publicului.

Tot despre cozi

Din păcate, cozile nu au dispărut încă. Acolo unde se distribue mărfuri raționalizate, ele capătă o mărime deosebită, ceeace în apropierea iernei este un impediment deosebit pentru cumpărători, care trebue să-și petreacă un timp îndelungat așteptând rândul. Până la găsirea altor soluții, ar fi indicată distribuirea de numere, celor care vor să cumpere mărfuri, astfel ca până îl vine rândul cu numărul respectiv, cetățeanul să nu fie obligat să stea în rând.

Restul

O deficiență care far trebui înlăturată este aceia a restului, atunci când este vorba de mărunțiș.

La brutării sau în tramvai, încasatorii declară deseori că n'au să dea restul în monete de 1 leu sau 2.

De fapt noi am semnalat această deficiență și în alte ocazii. Ar trebui ca autoritățile de resort să procure o cantitate mai mare de mărunțiș pentru a o pune la dispoziția taxatorilor sau încasatorilor.

In atenția Poștei

Atragem pe această cale atențiunea organelor Poștei asupra felului greoiu în care funcționează ghișeele scrisorilor recomandate.

Din cauză că la această secție lucrează un singur funcționar și afluxul de corespondență este mare, cetățenii sunt nevoiți să aștepte uneori câte o jumătate de oră până le vine rândul la ghișeu.

Ar fi cazul să se delege încă un număr de funcționari pentruca operațiunea de primire a recomandatelor să decurgă normal.

Creionări

Maftei Toader din Buznea

De când a aflat că oamenii muncii din Iași, vor prăznui cum nu s'a mai pomenit ziua când, prin Marea Revoluție din Octombrie, muncitorii și țăranii dela Răsărit au frânt lanțurile robiei, scuturându-se de jugul asupritorilor, Maftei Toader din com. Buznea — Tg. Frumos, n'a mai avut astâmpăr.

— „ Să-mi pregătești mâi nevastă ceva de îmbucat, că vreau numai decât să-i văd pe acei care mi-au reparat plugul săptămâna trecută, vreau să-i privesc pe cei ce ne ajută cu povața și cu fapta.

Maftei Toader a găsit însă cu cale să se mai sfătuiască cu ceilalți săteni muncitori, care au primit ca și el pământ din mâna muncitorilor de la orașe și să plece cu ei împreună la Iași.

In noaptea de 6 spre 7 Noembrie, Maftei Toader n'a dormit de loc, parcă nu se prindea somnul de el. Se tot bătea cu gândul ca nu cumva să fie împiedicat de a privi defilarea.

Totuși, la miezul nopții, când Vasile Măruntu a bătut în poartă, Toader Maftei, îmbrăcat cu cămașa cea nouă, lucrată din bumbac sovietic, a ieșit în uliță, și la un loc cu alți câțiva săteni muncitori, a pornit-o înspre Iași.

Deabia se luminase de ziuă și Toader Maftei a ajuns în centrul orașului.

A rămas locului privind uimit la măreția cu care harnicile mâini muncitorești și-au împodobit orașul în cinstea sărbătoririi lui 7 Noembrie.

Și mai mult s'a minunat Toader Maftei, când a văzut puzderia de popor ce se revărsa în șiruri nesfârșite pe străzile care duc înspre Piața Unirii.

Mai văzuse el părăzi în trecut; însă nici una nu semăna cu aceasta de acum. Atunci, — se gândea Maftei, — părăzile și defilările erau pentru desfătarea boerilor

LEONTE SILVESTRU

(Continuare în pag. 2-a)

Reportaj extern

Criza economică în Statele Unite
își face cursul inevitabil
— Exploatarea Europei prin „planul Marshall" nu poate înlătura criza economică —

Economia Statelor-Unite stă sub amenințarea unei grele crize. Și pentru a se evita criza, sau cel puțin a o amâna, afaceriștii americani au inventat „planul" Marshall, căruia îi mai zic „program de ridicare a Europei"

Odată cu punerea în aplicare a „planului", Buletinul lui National City Bank a mărturisit deschis că în acest fel se nădăjduește o ameliorare economică.

„Intreaga conjunctură (scrie Buletinul) e susținută de programul ridicării Europei, și de așteptarea unei sporiri a creditelor de război".

Iată deci speranța și totodată politica monopoliștilor americani: amânarea crizei prin plasări de mărfuri în Europa, și desvoltarea industriei de război!

Dar speranțele monopoliștilor sunt contrazise de realitate. Cu toată aplicarea „planului" Marshall, exportul american e în scădere neîntreruptă.

In Mai anul trecut, Statele-Unite au exportat mărfuri în valoare de un miliard și jumătate dolari. Iar în Mai anul acesta (în plină aplicare a planului), exportul a fost de numai un miliard și 103 milioane. Deasemenea în lunile următoare exportul a fost în constantă descreștere.

Limitând cifra exporturilor numai la Europa, încă se constată o apreciabilă micșorare, în ciuda planului Marshall.

E deci văzut că criza industrialo-comercială în Statele-Unite își face cursul și va ajunge la un crah inevitabil.

*

Cum înțeleg însă americanii să ajute la „refacerea" Europei?

Credeți poate că trimit e-

(Continuare în pag. 2-a)

Perspectivele îndeplinirii înainte de termen a planului cincinal postbelic al U. R. S. S.

de A. BIRMAN

Biroul Central de Statistică de pe lângă Consiliul de Miniștri al U. R. S. S. a publicat rezultatele îndeplinirii planului economic de Stat pentru cel de al III-lea trimestru (Iulie-Septembrie) 1948. Aceste rezultate ilustrează nivelul ridicat și ritmul rapid în care se desvoltă economia U. R. S. S. în perioada postbelică. Au trecut aproape trei ani de muncă intensă, pașnică și constructivă depusă de poporul sovietic. In prezent există posibilitatea de a se controla pe temeiul datelor pozitive, ce s'a făcut și care sunt perspectivele îndeplinirii înainte de termen a planului cincinal.

Se știe că sarcina fundamentală a planului cincinal postbelic constă în refacerea regiunilor care au suferit de pe urma războiului, restabilirea nivelului antebelic al industriei și al economiei agricole, și, apoi, depășirea considerabilă a acestui nivel.

Pentru a înțelege dimensiunile grandioase ale sarcinei impuse, trebue să ne amintim că pagubele cauzate Uniunii Sovietice de agresiunea fascistă se ridică la colosala sumă de 2.569 miliarde ruble (inclusiv cheltuelile militare ale U. R. S. S.), sau 485 miliarde dolari. Redresarea economică a U. R. S. S. are loc în condițiile încercuirii capitaliste. Seceta aspră, care a lovit țara în anul 1946 a complicat și mai mult situația economică a U. R. S. S. Dar avântul în muncă al popoarelor din U. R. S. S. a învins toate piedicile. Intreprinderile industriale se ridicau una după alta din ruine, în regiunile care au fost ocupate. Producția industrială din aceste regiuni, în perioada postbelică a crescut (în comparație cu anul precedent) după cum urmează: în 1946 — cu 28 la sută, în 1947—cu 33 la sută, în primul trimestru al anului 1948—cu 59 la sută, în al doilea trimestru 1948—cu 41 la sută și în al treilea trimestru al anului 1948 — cu 38 la sută.

Odată cu industria se reface și economia agricolă, transportul și celelalte ramuri ale economiei. Pe locuri unde ocupanții lăsaseră ruine s'au ridicat noui școli, spitale, magazine, case pentru locuit, teatre. Numai în nouă luni ale anului curent s'au construit 2,5 milioane metri patrați de suprafață locuibilă în orașe și 175 mii case la sate. Mai este încă mult de făcut în viitor. Scopul principal a fost însă atins—orașele și satele și-au reluat viața lor economică și culturală. In comparație cu anul trecut producția celor mai importante bunuri din aceste regiuni (oțel, laminate, energie electrică, cărbuni, ciment, etc.) a crescut dela 20 la 63 la sută.

Astfel a înțeles să rezolve

Cronica cinematografică

„Cântărețul dreptății"

Filmul care rulează săptămâna aceasta la Trianon este o producție a studiourilor sovietice din Alma-Ata.

„Cântărețul dreptății" film turnat în industria cinematografică din Kazahstan, arată interesul deosebit pe care-l acordă statul sovietic naționalităților conlocuitoare. Intr'un ținut în care până mai ieri, erau un număr imens de analfabeți și nu existau școli sau instituții de artă, se înalță astăzi o cultură înfloritoare, s'au deschis nenumărate teatre, există chiar și o industrie cinematografică proprie.

Produs al acestei industrii este și filmul de mai sus. Trebue de la început să remarcăm ținuta ireproșabilă tehnică a peliculei, sonoritatea perfectă, ținută tehnică în raport direct cu calitățile artistice ale filmului.

Este vorba de un fragment din istoria poporului Kazah, din a doua jumătate a secolului trecut, când națiunile conlocuitoare din Rusia țaristă trăiau în acea uriașă „închisoare a popoarelor". Politica de asuprire, de învrăjbire între diferitele naționalități, de înrobire, a cunoscut-o bine și poporul Kazah, din mijlocul căreia se ridică Abay, un trubadur popular, înaripat cu meșteșugul versurilor și al muzicei, care se străduie să risipească vechile prejudecăți, să semene pacea și bunătatea, să-și conducă poporul spre fericire. In lupta sa are tovarăși, dar și dușmani care se văd loviți în propriile lor interese. Trubadurul popular, plin de înțelepciune, de poezie, de dragoste de viață este eroul filmului, reprezentând aspirațiile poporului Kazah, astăzi realizate în U. R. S. S.

Și astfel filmul este plin de poezie, de dragoste, de înțelepciune orientală.

Muzica și poezia, sunt aspectele principale ale filmului, în cadrul măreț al naturii sălbatice.

Din tot cuprinsul filmului se degajă mai ales o puternică dragoste pentru oameni, o încredere într'un viitor mai bun.

Artiștii din Kazahstan au realizat admirabil figurile pitorești ale eroilor, care au avut o veridicitate pitorească.

Atmosfera, personagiile, costumele și obiceiurile redate în fum, reprezintă o lume nouă pentru spectatorii noștri, o lume plină de farmec, de poezie, dar și de crude realități.

„Cântărețul dreptății" se încadrează tot mai mult în realizările din ce în ce mai mari ale cinematografului sovietic, și constitue hotărât o biruință.

CRONICAR

Maftei Toader din Buznea

(Urmare din pag. I-a)

care stăpâneau țara, însă acum,... acum alta-i socoteala.

A ascultat el, Toader Maftei cu multă luare aminte, cuvântul Partidului Muncitoresc Român, cuvântul celor care conduc și călăuzesc lupta clasei muncitoare și a țărănimei muncitoare. Apoi luat de iureș, Maftei Toader s'a trezit pe strada Ștefan cel Mare, în fața tribunei oficiale. Era atât de însuflețit, atât de fericit, că participă la această manifestație, încât nu se putea stăpâni și la fiecare unitate militară ce bătea pasul trecând prin fața sa, Maftei izbucnea în urale.

Strașnic s'a mai speriat însă când un polițist apropiindu-se de el l-a invitat să-l urmeze. Credea că a făcut ceva rău, ceva nepermis.

S'a liniștit însă când a văzut că gardianul îl conduce până la tribuna oficială și-l poftește să se urce sus. La început, când s'a văzut între un general și prefectul județului, lui Toader Maftei a început să-i ticăie mai repede inima.

El Toader Maftei, el fostul argat al boerului din sat, să fie poftit în tribună și să stea alături de oameni, despre care nici în vis nu îndrăznise altădată să se apropie, nici nu-i venea să creadă. Și a stat Toader Maftei cam tematător până ce a zărit în tribună, mai mulți muncitori, dintre cei ce au fost în sat la el și au vorbit oamenilor, despre muncă, lupta și nevoile lor. Faptul însă, că aceștia îi zâmbeau și că prin fața sa a început să se perinde mii și mii de muncitori încolonați, care salutau cu pumnul stâng ridicat în sus, a avut darul să-l încurajeze.

Și-a încleștat și el degetele bătătorite de muncă și a ridicat în sus pumnul stâng salutând oamenii muncii, frații săi dela oraș. Privind țintă înainte, ochii lui Maftei nu mai trădau uimire, ci hotărâre, dârzenie și voința de lupta mai departe în frunte cu Partidul clasei muncitoare. Fiecare coloană, fiecare sindicat, ce salută tribuna, îi aduce aminte de câte ceva.

—„Uite ăștia dela cefereu mi-au măsurat și dat pământ, ce alții și', —Maftei arată înspre textiliști au fost în vremea secetei și ne-au ajutat cu bucate smulse dela gura lor".

Și așa Maftei Toader, cu ochii scânteind de emoție, cu pumnul strâns mai tare, depăna parcă amintiri, amintindu-și de frățescul ajutor al muncitorilor dela orașe.

PUNCTE

Stanislawski despre teatru

In ultimul număr al revistei „Contemporanul" este publicat în traducere un capitol nepublicat din manuscrisul „Autoeducarea actorului" de C. C. Stanislawski, părintele realismului rus în teatru.

„Orice rol ar juca un artist, el trebue să acționeze totdeauna pe cont propriu și din inițiativă proprie" spune marele regisor.

Impotriva ședințelor la masă

„Eu nu mă opun ședințelor de lucru în jurul mesei, spune d. Stanislavski, ci inoportunității lor".

„Metoda mea de tratare a noului meu rol este complect alta și iată în ce constă ea: fără a se ceti noua piesă, fără a se discuta despre ea, artiștii sunt invitați dintr'odată la prima repetiție a noii piese".

In acest fel d. Stanislavski face apel la acea stare a actorului pe scenă, „sentimentul lăuntric al scenei", actorul adunând astfel toate „elementele" necesare le îndreaptă spre o muncă creatoare.

In ciuda anilor care s'au scurs, principiile lui Stanislavski rămân valabile, iar cunoașterea lor este extrem de utilă pentru toți slujitorii scenei.

Un scriitor scoțian și literatura

Scriitorul scoțian Erik Linklater, fiind întrebat dacă a cetit o carte recent apărută a răspuns:

„Niciodată un om de litere scoțian care se respectă nu va ceti cartea unui confrate. Am tot timpul să iau cunoștință despre ea, ascultând versiunea radiofonică a filmului american, care se va face după dramatizarea acestei cărți".

Șalom Alechem

In editura de stat „Der Emes" (Adevărul") din Moscova, a apărut primul volum din „Opere alese" de Șalom Alechem, care este unul din scriitorii cei mai populari din Uniunea Sovietică. Acest volum, cuprinde povestiri scrise în perioada în care Șalom Alechem era sub influența scriitorilor realiști ruși: Tolstoi, Kuprin, Gorki și Cehov.

Povestirile din acest volum sunt traduse în limba rusă de B. Plevnik, I. Seinin, etc.

„Atelierul de foc"

se numește romanul lui Boris Polevoi apărut în Editura C.G.M.

Acest roman înfățișează cu talent procesul de transformare sufletească a unui muncitor în școala vieții socialiste. Este un aspect al luptei între vechi și nou, o ilustrare a funcționării criticei și autocriticei, legea de desvoltare a societății sovietice. Personagiile lui Polevoi sunt pline de viață și umanitate, iar romanul lui un exemplu viu al aplicării realismului socialist în literatura.

Prin faptul că acțiunea romanului se petrece în anul 1937, o perioadă care are multe asemănări cu epoca prin care trecem noi în mersul spre socialism, acest roman are pentru cetitorii noștri o deosebită valoare educativă.

„Bălcescu"

In ultimul număr al revistei „Contemporanul" este publicat un fragment din piesa „Bălcescu" de Camil Petrescu, recent primit la Academia R. P. R.

Bine închegat dramatic, în acest fragment se poate vedea fericita caracterizare a personagiilor, între care gravitează figura luminoasă a lui Bălcescu, precum și atmosfera redată realist de autor în cele câteva momente de dens dramatism.

Cu montarea și punerea în scenă a acestei piese a fost însărcinat la București regisorul ieșan George Dem. Loghin.

„Grădina lui Miciurin"

se numește o poezie sovietică de V. Smeliacov, tradusă în ultimul număr al revistei „Flacăra" de Mihail Cosma.

Poemul este închinat lui Miciurin, savantul sovietic care a revoluționat știința și cuprinde versuri de o frumusețe deosebită:

„Privesc cum stă, de mierle nici nu-i pasă,
In redingota-i lungă demodată.
De piatră-i uriașul omuleț
Ce ține un măr în mâna încleștată"

sau

„A rupt acum din pom o pară
și a tăiat-o în două cu un faur
Și tăiuștu-i sufletul i l-a pus
In miezul unui măr de aur".

Exemplul întrecerilor sovietice

(Urmare din pag. I-a)

coltei din anul 1940.

Toate aceste măreți realizări se datoresc ritmului extraordinar al întrecerilor socialiste. Datorită acestora, precum și noilor mișcări pentru mobilizarea rezervelor interne pentru activitatea rentabilă a întreprinderilor și pentru acumulări peste prevederile planului, s'a ajuns, și la o economie totală peste prevederi de 4 miliarde ruble, numai în primele nouă luni ale anului în curs. Entuziasmul spontan al maselor muncitoare care au realizat aceste economii se revarsă asupra întregului popor, ridicându-i nivelul de trai. „Noi trăim într'o vreme când muncitorii, funcționarii și țăranii colhoznici ai noștri, participă în toată țara la întrecerea socialistă" a spus dl. Molotov.

Această „metodă comunistă de construire a socialismului" — cum a definit Stalin întrecerea — ca și rezultatele desfășurării ei în URSS, constitue și pentru oamenii muncii din țările democrației populare un puternic exemplu. Muncitorimea română, îndrumată de Partid, învață din realizările oamenilor sovietici, și pe drumul deschis de Marea Revoluție din Octombrie, în drumul spre socialism de care ne apropiem tot mai mult — folosește din plin metoda întrecerilor socialiste, care cu prilejul aniversării lui 7 Noembrie, și-au arătat roadele. Intrecerile socialiste din patria sovietică sunt un puternic îndemn și o excepțional de bogată sursă de învățăminte pentru muncitorimea din R.P.R.

Criza economică în Statele Unite își face cursul inevitabil

Urmare din pag. I-a)

chipament pentru completarea industriei și mecanizarea agriculturii ? De loc.

Din primul credit de un miliard și jum. dolari pentru exportul de mărfuri în Europa pe intervalul April-Septembrie curent, utilajul industrial n'a reprezentat decât o sumă infimă, iar utilajul agricol s'a limitat la mai puțin de 2 milioane dolari, — sumă deadreptul ridicolă !

In schimb s'a expediat în Europa tutun, sirop de fructe, praf de ouă etc., în valoare de 140 de milioane dolari.

Așa dar, industria și agricultura europeană nu-s ajutate de loc, iar creditele în dolari servesc ca afaceriștii americani să-și plaseze praful de ouă, siropul și alte mărfuri care stau fără căutare în depozite.

Ba prin convenții speciale, americanii ridică obligator cantități foarte mari de materii prime din țările europene, spre a lovi și pe aceastăcale în industria Europei occidentale.

Așa cum decurg faptele, e foarte limpede că „planul" Marshall e o încercare zădarnică a miliardarilor americani de a întârzia criza economică din Statele-Unite, și în același timp să obție dezarmarea economică a Europei occidentale, pentru a o putea stăpâni și a-i suprima independența și suveranitatea națională.

Sport

Despre manifestațiile sportive din săptămâna prieteniei româno-sovietice

Manifestațiile sportive organizate cu prilejul săptămânii prieteniei româno-sovietice au luat sfârșit.

Entuziasm general

Tineretul sportiv din orașul nostru și-a dat examenul de maturitate, demonstrând — prin entuziasmul general — care a caracterizat toate manifestațiile sportive, adevăratul sens al sportului de masse, unde toate disciplinile sportive sunt considerate și prețuite în aceiaș măsură.

O săptămână întreagă, orașul întreg, dela Strandul Iașilor și până la aeroport, dela Parcul Sportiv până la sala fostă „Sport și Muzică, astăzi OSP, tineri din fabrici, ateliere, uzine, birouri, facultăți sau școli s'au întrecut cavalerește pe terenurile și în sălile de sport, pentru a cinsti așa cum se cuvine săptămâna prieteniei româno-sovietice și aniversarea Marei Revoluții Socialiste din Octombrie.

Organizarea

Și spre cinstea sportivilor și a organizatoarei competițiilor — Județeana O. S. P. Iași — toate aceste întreceri sportive s'au desfășurat într'o ordine perfectă, organizarea a fost în general bună, iar actele de nesportivitate, busculadele, controverse între echipe și arbitri, etc. au lipsit cu desăvârșire. Totul a decurs într'o perfectă notă de adevărat cavalerism sportiv, noua caracteristică a vremurilor și a sportului popular din țara noastră. Dar nu numai atât.

Handbalul

Săptămâna prieteniei româno-sovietice a fost totodată un fericit prilej de promovare a noui sporturi în urbea noastră. Astfel, reușita demonstrație de handbal dintre Lic. Teoretic Nr. 1 și Electrica care a coincis cu debutul handbalului la Iași a însemnat o bună propagandă făcută unui sport complect și spectaculos, dar care nu era cunoscut în masa tineretului ieșean.

Desigur că prin grija Județenei O. S. P., handbalul se va bucura în viitorul apropiat de o atenție deosebită, pentruca în felul acest, tineretul muncitor și studios din orașul nostru să poată practica un nou sport, care și-a făcut debutul cu prilejul săptămânii prieteniei româno-sovietice,

Deasemeni ar trebui să vorbim și de mărețul meeting aviatic dela aeroportul local, care a fost urmat de aeroportarea fruntașilor muncii socialiste.

Meetingul de Sâmbătă dimineața a prilejuit o intensă propagandă pentru acest frumos sport, până eri un bun accesibil doar câtorva, astăzi pus la dispoziția marilor mase de tineret.

O mare victorie a tennisului de masă

In sala O.S.P. (fostă „Sport și Muzica") s'a desfășurat campionatul de tennis de masă, care a reunit aproape 60 de jucători și jucătoare. Organizarea a fost excelentă în primele trei zile, pentruca Luni ea să fie mai mult decât execrabilă. Aceasta se datorește în primul rând desinteresării unor membri ai districtului de specialitate, în ceeace privește organizarea competiției, care a suferit astfel destul de mult. Deși umbrită de acest lucru, Competiția „7 Noembrie" a fost un mare succes al tennisului de masă considerat până mai eri drept sport „minor", o victorie a sportului de masse, o mare victorie a ideii de sport popular, pentru popor și în slujba poporului.

Despre celelalte competiții, în numerele viitoare.

Campionatul de șah

In runda 5-a a campionatului de șah au fost înregistrate următoarele rezultate:

Grupa A: UNSR-Constructor: 4 jum.-1 jum.

Univ. I-CFR: 6-0

Justiția-Arte Grafice: 6-0

Grupa A: Macaby-Armata: 4-2

Corp. Didactic-PTT: 6-0

Electrica-Univ. II: 3-3.

După epuizarea celor 5 runde, clasamentele celor două grupe au următoarea configurație:

Grupa A: Justiția 21 jum. puncte; Universitatea 21 jum.; UNSR 21; Constructori 13 jum.; Arte Grafice 7 jum.; CFR III 3 puncte.

Grupa B: Sind. Corp. Didactic 26 puncte, Armata 15; Electrica 14; Macaby 12 jum.; Universitatea II 11 jum.; PTT 9 jum. puncte.

IONEL ȘTIRU

Perspectivele îndeplinirii înainte de termen a planului cincinal postbelic al URSS.

(Urmare din pag. I-a)

poporul sovietic prima parte a sarcinei fundamentale pusă de planul cincinal postbelic.

Succese și mai importante au fost obținute pentru atingerea nivelului antebelic al producției industriale și agricole. După primul războiu mondial și intervenția Statelor străine (1914-1920), economia națională a Rusiei a atins nivelul antebelic—al anului 1913 — în perioada 1926-1927, adică după șase ani. Cu toate că în cursul celui de al doilea războiu mondial cuantumul distrugerilor a fost incomparabil mai mare, planul cincinal postbelic a preconizat ca nivelul din 1940 să fie atins în trei ani, adică în anul 1948. Dincolo de granițele U. R. S. S. au fost destui sceptici, care s'au îndoit de posibilitatea îndeplinirii unei asemenea sarcini și care au ironizat-o. Nu numai hitleriștii au crezut că ei au aruncat U. R. S. S. înapoi cu o sută de ani. Asemenea idei circulau și în cercurile reacționare ale altor țări. Realitatea a desmințit însă odată aceste socoteli. Astăzi, nu proecte, ci date precise, confirmă că industria sovietică nu numai că a atins nivelul antebelic al anului 1940, dar în cel de al treilea trimestru al anului în curs l-a și depășit cu 14 la sută, iar dacă vom compara luna Septembrie 1948 cu Septembrie 1940—sporul se ridică la 26 la sută. Cam aceeași este situația și în economia agricolă: recolta globală a cerealelor din 1948 a atins nivelul anului 1940, iar recolta de cereale pe hectar, a depășit nivelul antebelic.

Poporul sovietic se mândrește pe drept cuvânt de aceste succese, care sunt cu atât mai evidente dacă sunt raportate la situația economică a țărilor capitaliste din Europa occidentală.

Renunțând la legăturile economice normale cu Europa răsăriteană, încurcându-se în tentaculele „ajutorului" american, Anglia, Franța, Italia și țările Beneluxului alunecă tot mai mult în marasmul depresiunii și al crizei.

Care sunt perspectivele viitoare ale îndeplinirii planului cincinal postbelic ?

Fiecare observator obiectiv trebue să recunoască că ele sunt admirabile.

Rezolvând înainte de termen sarcina principală—atingerea nivelului antebelic al producției industriale și agricole—Uniunea Sovietică începe îndeplinirea celei de a treia părți a sarcinei fundamentale a planului cincinal — depășirea nivelului antebelic al producției în industrie, cu 48 la sută și în economia agricolă, cu 27 la sută. Este cert că și această sarcină a planului cincinal va fi îndeplinită și depășită. Care sunt faptele care permit o atare convingere ?

In primul rând, ritmul rapid în care se desvoltă economia U. R. S. S. In fiecare an și în fiecare trimestru ramurile economiei naționale din U. R. S. S. își mresc producția lor cu 15-25 la sută. Acest ritm nu are precedent în istorie. Trebue luat deasemenea în considerație faptul că în fiecare lună *însemnătatea reală a fiecărui procent*, cu care sporește producția, se mărește.

In al doilea rând, în frunte se află cele mai complexe și în acelaș timp cele mai hotărîtoare ramuri ale economiei naționale: extracția de cărbuni și petrol, producția de oțel și laminate, oțel și materiale de construcție. Faptul că tocmai aceste ramuri stau în frunte este o chezășie a trăiniciei succeselor obținute, — avântului impetuos în toate ramurile economiei, deoarece toate ramurile au la temelia lor metalul și carburanții.

In al treilea rând, acest excepțional ritm de desvoltare nu privește numai industria ci și economia agricolă, transportul și comerțul. Numărul vitelor cornute a sporit în decurs de un an (dela 1 Septembrie 1947 până la 1 Septembrie 1948) cu 22 la sută, porcine cu 71 la sută, ovine cu 15 la suta și cai cu 11 la sută, volumul transportului pe căile ferate cu 15 la sută, etc.

Aceste cifre sunt o dovadă a progresului general în toate domeniile economiei naționale.

Un fapt important, care confirmă succesele economiei naționale, intensificarea vânzării produselor agricole de către țărani pe piață, nu numai în comparație cu anul trecut ci și în comparație cu perioada antebelică (anul 1940), a crescut cu 22 la sută.

In al patrulea rând, succesele cantitative ale economiei sovietice sunt întovărășite și condiționate de serioase succese calitative. Planul cincinal postbelic a fost chiar dela început un plan cincinal de introducere a unei noui tehnice, a ridicării calificării muncii și măririi productivității muncii. Aceste progrese calitative s'au manifestat mai ales în anul 1948. S'a micșorat sensibil cantitatea de muncă și materiale necesară pentru producția unei unități. Sarcina prevăzută în planul pentru 1948, de a se reduce costul producției, a fost îndeplinită în prima jumătate a anului, când economiile obținute peste normele prevăzute de plan au atins suma de 1,5 miliarde ruble. A treilea trimestru a

INFORMAȚIUNI

Mișcarea populației din Iași în luna Octombrie 1948

Oficiul Stării Civile de pe lângă Primăria Municipiului Iași a înregistrat următoarea mișcare a populației în luna Octombrie 1948.

Nașteri —	156
Căsătorii —	127
Decese —	95
Divorțuri —	29

Achiziționarea unei clădiri noi pentru căminul dela Copou

Intre unitățile de asistență care au trecut în seama Inspectoratului Muncii din Iași, se află și Căminul dela Copou, unde sunt adăpostiți un număr de 80 copii.

Cifra de mai sus este însă prea mare pentru capacitatea de adăpostire pe care o oferă acest cămin.

Față de această situație, s'a luat în considerare achiziționarea unui local nou sau a unei clădiri învecinate care va permite condiții bune de adăpostire pentru copii.

Personal numit la Administrația Financiară Iași

La Administrația Financiară Iași a fost numit următorul personal diurnist :

Mandrea Al., Manoilă Elena Corpaci Ion, Toneghin Antoaneta, Mosag Magdalena și Eufrosina Costinescu, toți ca impegați stagiari.

*

Următorii dactilografi stagiari dela Administrația Financiară Iași au fost trecuți în funcția de impegați administrativi stagiari :

Botez Otilia, Drăgulescu Constanța, Iliescu Margareta, Gogu Ionica, Parseghian Margareta, Nuța Lizica, Dimitriu Ana, Iordache Virginia, Jelescu Nina, Bart Aurelia.

*

— D-lui Dospinescu Nicolae subșef de birou dela Administrația Financiară Iași, i s'a ridicat delegația de șef de secție iar d-lui Nicolae Argint subșef de birou la aceiași instituție i s'a ridicat delegația de șef de birou.

*

Următorii funcționari dela Administrația Financiară Iași au fost însărcinați să exercite, pe cale de delegațiune, funcția specificată în dreptul fiecăruia :

M. Alexandrescu șef de secție, El. Alexa șef de secție, M. Ivanilov șef de birou, Matei Iulia șef de birou, Veruzi Valeria șef de birou, Gabi Natalia subșef de birou. Emilia Costaș subșef de birou, Ec. Friptu subșef de birou, I. Sirițeanu subșef de birou, Lucia Mihăilescu subșef de birou, Cornelia Ivolschi subșef de birou, Henrieta Georgescu subșef de birou, Em. Ionescu, Gh. Rusu și Vasile Pricop perceptori ag.

— Dl. Breahă Alecu a fost însărcinat cu conducerea Regionalei SMT (stațiuni de mașini agricole și tractoare) Iași.

Dela Administrația Comercială M.A.T.

Administrația Comercială M.A.T. a decis revenirea asupra restricțiilor anterioare relativ la prepararea rachiurilor de monopol și la vânzarea rachiului necolorat către debitanții de băuturi spirtuoase, în scopul că depozitele pot prepara și vinde rachiu de monopol colorat sau necolorat, aromat sau nearomat, după cererea consumatorilor și debitanților din fiecare regiune.

Deasemeni, vânzarea rachiurilor îndulcite, acolo unde s'a primit zahăr, nu se mai limitează numai la 20 la sută din cantitatea de rachiu de monopol preparat, ci prepararea rachiurilor îndulcite este complect liberă fără a se ține seama de cota fixată.

Depozitele vor face propuneri de calitățile de rachiu, simple sau aromate și eventual îndulcite ce se cer pentru consum în regiunea respectivă.

Noui posturi înființate în învățământul elementar I din Iași

In învățământul elementar I din Iași s'au înființat următoarele noi posturi ;

La școala Nr. 12 băeți (fost Wachtel) p. I, II, III, IV, V, VI și VII ; la școala Nr. 13 băieți fostă Cultura p. I, II, III, IV și VI ; la școala Nr. 14 băieți fostă Știrn p. I, II, III ; la școala elementară Nr. 12 fete fostă Steaua p. I, II, III, IV și V ; la școala Nr. 13 fete (fostă R. T. I), p. I, II, III și IV, la școala No. 6 mixtă (fostă Junimea p. I, II, III și IV, la școala No. 7 mixtă (fosta Junimea No. 2) p. I, II. III și IV, la școala No. 7 mixtă fostă Notre Dame p. I, II, III, IV, V, VI și VII.

Expoziția-documentar asupra realizărilor din U. R. S. S. organizat de C.D.E.-ul local

In clădirea din strada Ștefan cel Mare, Comitetul Democratic Evreesc din Iași a deschis o expoziție-documentar privind uriașele realizări obținute de popoarele sovietice în toate domeniile de activitate.

Sunt expuse foto-montagii alese și aranjate cu gust, grafice și hărți și mai ales fotografii privind domenii întregi de activitate.

O realizare a artei sovietice

Ceeace atrage în primul rând atenția vizitatorului este albumul-expoziție intitulat „30 ani de existență a puterii Sovietice". — Realizat de pictorul Aleev, cu concursul autorilor sovietici A. D. Berezin și A. P. Kondirov, portretele, hărțile, și textele albumului armonizate în mod minunat arată pe rând toate etapele istorice parcurse de puterea sovietică, dela primele zile și până în zilele noastre.

Sunt înfățișate realizările din anii de activitate pașnică dar și uriașele succese repurtate de oamenii sovietici în timpul războaielor pentru Apărarea Marei Patrii Socialiste.

Realizări în sectorul industrial și agricol

Interesante sunt și fotomontagiile care tratează despre realizările în artă și știință, cele care arată marile bogății din diferitele provincii ale U. R. S. S. și mai ales cele care ne arată despre înfăptuirile din sectorul industrial și agricol.

Pentru copii...

Iată într'un colț al sălii câteva aspecte din educația și grija ce o poartă orânduirea socialistă, copiilor.

Se află acolo și un mic volumaș cu versuri, poezii concepute și scrise de copii în vârstă între 10 și 14 ani.

Și din Birobidjan

O hartă a provinciei autonome evreești Birobidjan și câteva fotografii luate de-acolo, arată vizitatorilor despre realizările populației din acea parte a U. R. S. S.-ului.

Sunt reprezentate combinatul de hârtie, o fabrică de textile, câteva din realizările tractoriștilor, lucruri ca e vorbesc despre libertatea deplină de care se bucură toate naționalitățile în țara socialismului.

*

Expoziția-documentar deschisă de C. D. E-ul local, a atras din primele zile un important număr de vizitatori, oameni ai muncii manuale și intelectuale.

Dorința de a cunoaș'e cele obținute de muncitorim a sovietica în decursul celor 31 ani de existență a primului stat socialist din lume devine tot mai mare la oamenii muncii din Iași.

REP.

Cuvântarea d-lui Gheorghiu-Dej

ținută la marea manifestație din Piața Victoriei în ziua de 7 Noembrie

(Continuare din pagina 1-a)

tică în speranța că ea va ieși din războiul acesta cu puteri sleite.

Cu toate pierderile grele și jertfele aduse în marele război de Apărare a Patriei, trupele sovietice, alungând hoardele fasciste de pe teritoriul țării, au trecut de granițele Uniunii Sovietice, au înfipt drapelul armatelor eliberatoare în Varșovia, București, Sofia, Belgrad, Praga, Budapesta, au zdrobit fiara hitleristă în bârlogul ei, înălțând steagul victoriei deasupra Reichstagului.

O astfel de încheiere a războiului n'au visat imperialiștii nici în cele mai rele visuri.

Puterea Uniunii Sovietice

Azi, Uniunea Sovietică este mai puternică decât oricând. Forța ei economică, puterea ei de apărare, prestigiul ei moral este mai mare decât oricând, poporul sovietic șterge urmele distrugerilor provocate de război.

Victoriilor Uniunii Sovietice își datorează eliberarea de sub jugul capitalului, popoarele din estul și sud-estul Europei, țări unde a luat naștere un regim nou, regimul de democrație populară.

Victoria Uniunii Sovietice a dat naștere unui nemaivăzut avânt al luptei celor ce muncesc pentru democrație, pace și socialism împotriva imperialismului, împotriva exploatării și asupririi.

Luminoasa pildă a Uniunii Sovietice însuflețește și încurajează omenirea muncitoare dornică să-și asigure un viitor luminos, pace, bună stare, libertate.

Omenirea muncitoare devine tot mai conștientă de justețea celor spuse de Marx și Engels acum 100 ani : „Pieirea burgheziei și victoria proletariatului sunt deopotrivă de inevitabile".

Poporul muncitor român salută aniversarea Revoluției pe drumul unor mari realizări

Poporul nostru muncitor dela orașe și sate salută cu bucurie și entuziasm sărbătorirea celei de a 31-a aniversări al Marei Revoluții Socialiste din Octombrie, sărbătoarea tuturor celor ce muncesc din întreaga lume.

El întâmpină aniversarea Marei Revoluții Socialiste din Octombrie cu un șir de succese politice și economice realizate în decursul acestui an, care au creat condițiile pentru construirea socialismului la noi în țară.

Politica noastră externă a fost și este o politică de pace.

Tratatele de prietenie, colaborare și asistență mutuală încheiate cu țările de democrație populară și indeosebi cu marea și puternica Uniune Sovietică demonstrează voința poporului nostru de a apara pacea.

Inainte spre noui victorii

Unind eforturile clasei muncitoare și a țăranimii muncitoare să dobândim treptata îmbunătățire a condițiilor de trai a celor ce muncesc,

Omul muncitor are nevoe de mai multă hrană, de mai multă îmbrăcăminte și încălțăminte, de mărfuri mai multe și mai ieftine.

Dacă nu vom slăbi, ci dimpotrivă vom întări efortul pentru sporirea cantitativă și calitativă a producției industriale și agricole, vom rezolva cu succes aceasta sarcină.

In numele Comitetului Central al Partidului Muncitoresc Român, vă felicit cu prilejul celei de a 31-a aniversări a Marei Revoluții Socialiste din Octombrie — sărbătoarea tuturor oamenilor muncii depe întregul glob pământesc.

Inspirându-ne din mareața pildă a țării unde a biruit Revoluția Socialistă, să pășim înainte pe drumul ridicării materiale și culturale a poporului, drumul construirii Socialismului.

Asistența medicală studențească la Iași

In cadrul măsurilor luate pentru asigurarea unei bune asistențe medicale a studențimii ieșene, este în curs de organizare și de amenajare fostul cămin din fața Universității unde își vor avea sediul toate serviciile de asistență, pe secții și specialități.

Deasemeni, pe lângă toate căminele de studenți și studente, existente în Iași, vor fi înființate infirmerii pentru internarea celor suferinzi.

Ministerul Sănătății va pune la dispoziția studenților, cantitățile de medicamente necesare.

Miercuri 10 Noembrie 1948
orele 8 seara
Pe scena TEATRULUI NAȚIONAL
Ansamblul Artistic al Uniunii Sindicatelor CFR București
prezintă :
„Spre cele patru zări de țară"
poem dramatic în 14 tablori
Compoziții originale de : Const. Palade, Gh. Danga, V. Iusceanu, Sergiu Iardisov și M. Chirica
Piese muzicale din : George Enescu, B. Bartoc, Alexandroff, I. Mureșanu, A. Stoia, Al. Manole și N. Ionescu.
Direcția de scenă : I. Sahighian
Biletele la Casa Teatrului, Sindicatul C. F. R. și Consiliul Sindical Județean
Pentru Sindicaliști prețuri reduse

MAGAZINUL DE STAT
„IAȘUL"
Secția mărfuri raționate pe puncte
Strada Ștefan cel Mare Nr. 11
Anunță că începând de azi se distribuie câte o jumătate kg. talpă pe baza bonurilor eliberate de Ministerul Comerțului, Direcția Studii și Planificare
DIRECȚIA

TEATRUL NAȚIONAL IAȘI
Cu începere de astăzi, biletele pentru spectacolele Teatrului Național se vând numai la
Agenția Oficială a Teatrului
(fostă Agenția Barasch)
Bulev. Republicii Nr. 20. Telefon 1422

Filarmonica de Stat „Moldova"
Sala Teatrului Național
Duminică 14 Noembrie 1948 ora 11 dimineața
Concert Simfonic Extraordinar
de muzică rusă
Dirijor : *Maestrul Jean Bobescu*, dirijor al Operei de Stat București ;
Solist : *Virgil Popp* concert-maestru al Operei de Stat București
PROGRAM :
1. Rimski-Korsakov : Scheherazada
2. Glazunov : Concert pentru vioară și orchestră solist Virgil Popp
3. Glinka : Ruslan și Ludmila
Prețul locurilor : Lei 100, 80, 60, 40 inclusiv taxele legale. Biletele la agenția „Thalia"

Cu Lei 20
Meseriașul ieșean Ochișanu Victor
din Str. Gh. Dimitrov 126
Câștigă Lei 37.524
la „Loto"-săptămânal din 8 Noemb. 1948
Jucat prin Colectura Norocoasă
Credința - Lemel
Iași, Str. Lăpușneanu 20
Tel. 1422

TEATRUL NAȚIONAL
LUNI 15 NOEMBRIE 1948
Matineu ora 4 și seara ora 8
Turneul Teatrului Maria Filotti
prezintă
„Unu la sută.., fatal"
Comedie în 3 acte de Ionel Lazaroneanu
cu Maria Filotti, N. Gărdescu, Nicules.u-Buzău, Virgil Vasilescu, Renée Annie, Ana Colda etc.
Biletele la Agenția „Thalia", Piața Unirei
Telefon 2611

Cinematograful „TRIANON"
Intreprindere naționalizată
Prezintă cu începere de Luni 8 Noembrie 1948
o mare premieră Sovietică
Duioasa poveste a unei dragoste interzise
Cântărețul dreptății
cu K. Kuanâspaev, Oleg Jukof și A. Ergusinova
Complectare Jurnal O. N. C. Nr. 43

SIDOLI și PHOENIX S. A. SOVROMFILM
PREZINTA DE LUNI 8 NOEMBRIE 1948
O mare premieră germană, distribuită de Sovromfilm
Un film impresionant. O dragoste gingașe distrusă de prigoana rasială din Germania
Căsătorie în umbră
cu MILLY PRAGER și ELLY BURGMER

DOCTOR
S. A. DAVID
Boli Interne și de COPII, BOLI DE FEMEI
Venerice, Sifilis
Blenoragia vindecă radical în 9 ore. (penicilină)
Iași. Str. Costache Negri 3 (colț Elena Doamna)
Cons. 8—12 dim. și 2—9 seara

Părinți
Inscrieți la timp copiii Dv. la învățământul de **mașini de scris** (Dactilografia), ce se caută și se plătește bine la toate birourile, asigurând astfel copilului Dv. un viitor onorabil și cinstit.
Această profesiune intelectuală se poate învăța de **oricine**, la **orice vârstă** și cu **oricâte clase** de școală. Sunt cursuri pentru începători și avansați. Se acceptă **plată** și **în rate**. Cursul durează 3 luni, dar se poate învăța și în **15 zile**. Se eliberează certificat
Se mai poate învăța *Stenografia, contabilitatea, corespondența, lucrări de birou și limbi străine ca:* Rusa, Franceza, Germana și Engleza și Ebraica.
Se scrie, se copiază și se traduce orice act, corespondență și literatură din și în limbile de mai sus.
Sindicaliștii au **reducere**
Se primesc înscrieri zilnic la orice oră la **„Cursul Practic de Steno-dactilografie"** în str. *Muzelor Nr. 9* (vis-a-vis de Liceul „Oltea Doamna)"

SE ANGAJEAZĂ steno-dactilografă, cunoscând și lucrări de birou.
Adresați Transcontinent str. C. Negri 95.

OPINIA

ULTIMELE ȘTIRI

Acord militar secret
între Spania și Statele-Unite
Apelul la rezistență al partidului comunist spaniol

LONDRA 10 (Rador). — Biroul Politic al Partidului Comunist Spaniol a publicat un comunicat care arată că un acord militar secret a fost încheiat între Spania franchistă și înaltul comandament american.

Comunicatul difuzat de postul de radio „Pirenaica" spune că Spania a fost vizitată de reprezentanții oficiali militari ai Statelor Unite. Ei s'au întâlnit cu Franco și cu reprezentanții marelui stat major spaniol.

Simultan, Statele Unite au primit vizita unor delegații spaniole.

Un acord militar secret între Spania franchistă și înaltul comandament american este înființat de pe acum, după cum a recunoscut și Franco în discursul pe care l'a ținut la 12 Octombrie în Sevilla.

Totuși se presupune că nu a sosit încă timpul pentru participarea deschisă a Spaniei franchiste la așa zisa alianță militară occidentală, deoarece includerea Spaniei în blocul occidental ar demasca pe deplin caracterul războinic al acestuia.

In comunicatul partidului comunist se subliniază apoi necesitatea intensificării luptei poporului spaniol împotriva lui Franco și a protectorilor săi imperialiști, ca și împotriva social democraților de dreapta: Indalecio, Trifon, Gomez, și a agenților imperialismului și reacțiunii spaniole de teapa acestora.

Biroul Politic al Partidului Comunist Spaniol cheamă pe toți comuniștii spanioli la aceiași atitudine dârză ca și până acum, pentruca în același spirit militant, să fie gata pentru a conduce poporul spaniol în lupta împotriva lui Franco mai devreme și a reinstaura Republica Populară Spaniolă.

Biroul Politic chiamă deasemenea forțele democratice și progresiste din întreaga lume să-și întărească vigilența și să protesteze cu și mai multă hotărâre împotriva intențiilor imperialiștilor americani de a întrebuința Spania ca un cap de pod pentru un nou război împotriva popoarelor iubitoare de pace și libertate.

Finlanda reia raporturile comerciale cu Spania ?

HELSINKI 10 (Rador). — După cum anunță ziarele „Uskansan Sanomat" și „Vapra Sana", există indicii că unele firme finlandeze de export și import se pregătesc să intre în relații comerciale cu Spania franchistă.

După toate probabilitățile, se fac pregătiri pentru încheierea unui acord pentru livrări de cherestea.

Intrucât un asemenea acord este imposibil fără consimțământul guvernului, ziarele cer guvernului social-democrat să lămurească dacă intenționează sau nu să renunțe la hotărârea sa inițială de a interzice legăturile comerciale cu Spania franchistă.

Cum se achită taxele militare

Ministerul Finanțelor a făcut cunoscut adminstrațiilor financiare că taxele militare datorate pe exercițiul 1948-49 de către tinerii încorporați care vor să-și amâne serviciul militar în vederea continuării studiilor, vor putea fi achitate în trei rate egale lunare: Noembrie, Decembrie 1948 și Ianuarie 1949.

D. Truman s'a folosit
de programul politic al d-lui Wallace

NEW-YORK 10 (Rador). Ziarul conservator „Wall Street Journal" recunoaște că victoria lui Truman se datorește cel puțin parțial faptului că în timpul campaniei electorale el a adoptat programul intern al lui Wallace.

Ziarul subliniază că din momentul în care Wallace a anunțat că va candida la președinție, Truman a început să adopte din ce în ce mai mult programul intern al lui Wallace.

Actualmente — scrie ziarul — aceste promisiuni figurează în platforma lui Truman.

ANUNȚ

Filiala A.R.L.U.S. Iași anunță că Joi 11 Noembrie ora 7 seara la sediul filialei, se deschide cursul de limba rusă pentru începători sub conducerea d-lui asistent universitar A. Andronic.

Cursul va urma regulat după programul următor: Marți, Joi și Sâmbăta dela 7 și un sfert la 8 și un sfert.

Doritorii se pot înscrie la sediul filialei.

Comemorarea
victimelor dela închisoarea Doftana

BUC. 10.—Ieri s'au comemorat victimele care au pierit în închisoarea Doftana, sub regimul de teroare fascisto-moșierească.

Luând cuvântul d. Moghioroș a arătat împotrivirea vie mereu mai puternică, cu care cei întemnițați, ajutați de partid, au știut să răspundă călăilor lor, făcând din Doftana nu un mormânt, ci o universitate roșie, o citadelă a științei marxist-leniniste.

După ce în continuare d. Moghioroș a arătat cum a fost organizată de guvernul fascist asasinarea deținuților, aceștia fiind lăsați mai departe în Doftana ruinată și șubrezită de cutremurul din Octombrie 1940, pentru ca la 10 Noembrie 1940, prin prăbușirea totală a Doftanei să-și găsească moartea luptători străluciți ca Ilie Pintilie, Andrei Prot și alții și după ce a subliniat că martirul deținuților și deținutelor politici ai Doftanei trebue să constitue un îndemn la violență față de dușmanii care ar fi gata să ridice din nou Doftana pentru clasa muncitoare, pentru oamenii muncii care își clădesc o viață liberă, d. Moghioroș a încheiat astfel: „Să luăm exemplu din viața și lupta neșovăitoare a tovarășilor noștri care au fost deținuți la Doftana".

*

La SAFIM „Dâmbovița" a vorbit d-na Liuba Chișinevschi, membră a Comitetului Central al PMR, evocând suferințele și chinurile îndurate de către cei mai buni fii ai clasei muncitoare în închisorile dela Doftana, Mislea, Râbnița și altele.

D-na Liuba Chișinevschi a povestit scene din închisoarea de femei dela Mislea, arătând cu câte jertfe și cât sânge au fost cucerite libertățile de azi ale poporului muncitor.

A mai vorbit un delegat al Confederației Generale a Muncii, care a arătat cum deținuții politici în frunte cu Gh. Gheorghiu Dej au întreprins opera de salvare pentru a scăpa dela moarte pe mulți dintre cei care fuseseră acoperiți de mormanele de pietre și moloz ale Doftanei prăbușite.

IN CURÂND

Deschiderea stagiunii
TEATRULUI AMATOR STUDENȚESC U.N.S.R.
Iași

cu comedia sovietică

„O zi de odihnă"

de VALENTIN KATAEV

Bazinele miniere din Franța
sub stare de asediu!
Greva minierilor continuă

PARIS 10 (Rador).—Federația minierilor a adresat o proclamație tuturor minierilor francezi, cerându-le să continue greva, care intră în a șasea săptămână.

„Niciodată în istoria grevelor din Franța — spune proclamația — nu au fost comise asemenea acte de violență. La ordinul social-fasciștilor Lacoste și Jules Moch, sute de mineri au fost răniți de gloanțe și bombe sau de lovituri de baionetă. Mai multe mii au fost arestați. Social-fasciștii Lacoste și Moch au instaurat teroarea în bazinele miniere, teroare care nu mai încetează de cinci săptămâni.

Bazinele miniere se găsesc sub stare de asediu. La aceste acte de barbarie participă, în calitate de complici ai guvernului, conducătorii vânduți ai lui Force Ouvriere și ai sindicatelor creștine, trădători ai clasei și țării lor.

Circa 500.000 soldați, jandarmi, agenți și polițiști înarmați până în dinți au fost mobilizați împotriva celor 300.000 minieri francezi, care cer pâine pentru ei și pentru copiii lor.

Apelul subliniază că, greva va continua cu aceiași tenacitate și hotărâre până la victoria finală, grație ajutorului acordat de întreg poporul francez și de muncitorii din toate țările.

GREVA SALARIAȚILOR
în Germania Occidentală

BREMEN 10 (Rador). — 100.000 de muncitori și salariați din Bremen au declarat o grevă de protest de o oră împotriva politicii economice a autorităților bizonale din Germania și scumpirea traiului.

Circulația a fost total întreruptă Marți între orele 14—15.

După aceia a avut loc o manifestație la care au luat parte 30.000 de persoane și în cursul căreia fruntașii sindicali din localitate au înfățișat revendicările clasei muncitoare din Bisonia.

Și grevă în Suedia

STOCKHOLM 10 (Rador). După cum anunță agenția Reuter, lucrătorii și funcționarii monopolului de tutun al statului suedz au declarat eri grevă, cerând sporirea salariilor.

Vânzarea cărnii de porc și ovine
se va face numai cu autorizație specială

BUC. 10 (Rador). —Se aduce la cunoștința tuturor celor care se ocupă cu vânzarea cărnii de porc și de ovine precum și a derivatelor de orice fel în măcelării, magazine, restaurante, piețe, etc, că li se acordă un ultim termen până Vineri 12 crt.. pentru desfacerea stocurilor ce mai posedă.

După această dată, vor putea vinde asemenea produse numai cele care au primit autorizație specială în acest scop dela Ministerul Comerțului și alimentației.

Contravenienților la dispozițiunile deciziilor menționate mai sus, li se vor aplica sancțiunile prevăzute de legea sabotajului.

INTRE 13-19 NOEMBRIE
se va sărbători săptămâna internațională a studenților

La 19 Noembrie, tineretul studios din întreaga lume va sărbători cea de a 4 a zi internațională a Studenților.

Consiliul I. U. S. a hotărât ca anul acesta, evenimentul să fie sărbătorit în cadrul unei săptămâni întregi, care va dura între 13 și 19 Noembrie.

Tema Săptămânii Internaționale Studențești din acest an va fi: „Pentru pace, independența națională și democratizarea educației", urmând să se trăsează lămurit sarcinile și îndatoririle studenților în viitor.

In cadrul acestei săptămâni, studenții vor scoate în evidență starea nenorocită a tineretului din țările de sub influență imperialistă, arătând deasemenea minunatele realizări din țările cu regim adevărat democrat.

Studenții din R.P.R. pornesc la sărbătorirea acestei săptămâni alături de tineretul democrat din întreaga lume, lărgind astfel frontul popoarelor în luptă pentru pace, independență națională și democratizare a învățământului.

VACĂ CU VIȚEL s'a pierdut în seara zilei de 7 Noembrie în cartierul Socola.

Găsitorul este rugat a anunța în str. Cronicar Mustea sau la ziar contra recompensă.

Zilașii Comandamentului
de asanare al Iașului au prestat muncă voluntară

Salariații zilași ai Comandamentului de asanare al Iașului au prestat câteva zile de muncă voluntară pentru ca programul propus pe luna Octombrie să fie realizat.

Cu sprijinul sindicaliștilor cari au lucrat cu avânt, planul propus la străpungerea străzii Ștefan cel Mare a fost îndeplinit cu două zile înainte de termen.

Sindicatul Funcționarilor Particulari Iași

CONVOCARE

Toți funcționarii particulari din: bănci, birouri, magazine de stat, cooperative, întreprinderi comerciale, federală, partide, asigurări, etc. sunt convocați la ședința profesională în ziua de Miercuri 10 Noembrie ora 16, în sala mare a Consiliului Sindical Județean.

La ordinea de zi chestiuni importante ce interesează pe toți membrii sindicatului nostru.

COMITETU L

America pregătește o alianță
reacționară italo-austriacă

ROMA 10 (Rador). — Ministrul Afacerilor Străine al Austriei, Karl Gruber, care a sosit la Roma în ziua de 7 Noembrie, s'a întâlnit cu Ministrul Afacerilor Străine al Italiei contele Sforza. Apoi el a fost primit de Președintele Republicei, și a avut o convorbire de o oră cu De Gasperi.

In declarațiile făcute presei și în cuvântarea rostită la dineul oferit de contele Sforza, d. Gruber a subliniat caracterul politic al vizitei sale și legătura acestei vizite cu planurile de „colaborare europeană" pe tărâm politic, economic, în scopul „unirii" țărilor din occidentul Europei.

Gruber va duce la Roma tratative în legătură cu încheierea unui acord comercial între Austria și Italia și va discuta cu reprezentanții guvernului italian problemele în legătura cu organizarea colaborării economice europene.

Ziarul republican subliniază, după părerea cercurilor politice din Roma, că negocierile lui Gruber cu De Gasperi și cu contele Sforza, se duc din ordinile directe ale Departamentului de Stat American.

Ziarul „Il Paese" subliniază că autoritățile de ocupație americane din Austria sunt perfect la curent și cu planul Vaticanului, care coincide cu propriile lor planuri de desmembrare a Germaniei și cu utilizarea Austriei în scopuri agresive.

Valorificarea plantelor medicale

BUCUREȘTI 10 (Rador). — Dată fiind importanța plantelor medicale, una din marile bogății ale țării noastre, a fost înființată Societatea Comercială de Stat „Plăcar" care va colecta și valorifica 246 de specii, dând o deosebită atenție plantelor destinate exportului, contra valoarea lor fiind folosită pentru achiziționarea de materii prime și mașini. In Capitală se vor creia o serie de magazine pentru plantele medicale cele mai uzuale.

Planul Marshall distruge
comerțul Olandei și Belgiei

HAGA 10. (Rador) — Olanda și Belgia, două țări încadrate în planul Marshall, au înregistrat un grav deficit al balanței comerțului lor exterior în cursul lunii Septembrie. Astfel deficitul balanței comerciale a Olandei a atins într'o singură lună aproape 200 milioane Guldeni, iar deficitul comerțului exterior al Belgiei în cursul lunii Septembrie a fost în mod oficial evaluat la 1041 milioane franci belgieni.

China fascistă își devalorizează
din nou moneta

NANCHING 10. (Rador) — Ziarul „Evening News" a anunțat eri că guvernul Chinez proectează o nouă devalorizare a yenu-lui, drept urmare a derutei politice și economice în care se află tabăra lui Ciang Kai Shek.

Se vor lua probabil măsuri care prevăd o reajustare a cursului oficial de la o zi la alta, în vederea adoptării parității cursului de schimb la devalorizarea permanentă a valutei chineze.

BIBLIOTECA UNIVERSITĂȚII -I A Ș I-

ANUL 40 Nr. 654

ABONAMENTE

Lei 360 . . . . . 3 luni
„ 5.000 Intreprinderi, autorități pe un an

Atelierele tipografice
IAȘI, Str. ȘTEFAN CEL MARE 50-52

4 Pagini 4 Lei

OPINIA

ZIAR POPULAR COTIDIAN

Vineri 12 Noembrie 1948

Redacția
IAȘI, STR. ȘTEFAN cel MARE Nr. 52
Administrația
IAȘI, STR. CUZA VODA Nr. 50

TELEFOANE:
Redacția . . (Nr. 1209 („ 1210
Administrația . . „ 2042
Serv. de noapte. . . „ 2088

Director C. R. GHIULEA

10 Noembrie, ziua mondială a tineretului

Eri, tineretul de pretutindeni a sărbătorit ziua mondială a tineretului, odată cu împlinirea a 3 ani dela înființarea Federației Mondiale a Tineretului Democrat. Această sărbătorire s'a desfășurat de această dată sub semnul luptei duse de URSS măreața Patrie a Socialismului, împotriva imperialiștilor atâțători la un nou război.

Federația Mondială a Tineretului Democrat la care s'a afiliat și Uniunea Internațională a Studenților, este astăzi un factor important în lupta pentru pace și democrație, ajungând la un număr total de peste 50 milioane membri din 63 țări.

F.M.T.D. a demascat situația tineretului din Grecia, Spania, China sau Africa, unde acesta este supus unei crunte exploatări și ținut în cea mai neagră mizerie. Tot odată s'au dus campanii de ajutorare a eroicului tineret în Grecia și Spania care luptă pentru libertatea lui. La adunările internaționale ale tinerilor din toată lumea ținute la Calcutta, Mexico, Praga sau Varșovia, tinerii din toată lumea și-au spus răspicat cuvântul, cerând aplicarea propunerilor sovietice privind desarmarea și pacea, s'au împotrivit categoric planurilor de înrobire a popoarelor, și au hotărît să vină și mai puternic în sprijinul tineretului care luptă cu arma în mână pentru libertatea și drepturile lui democratice în Grecia, Spania sau Viet-Nam, luând atitudine hotărîtă împotriva provocatorilor la un nou război.

Și deși la aceste conferințe, uneltele servile stăpânilor lor imperialiști, au încercat să spargă unitatea tineretului, ei s'au lovit de forța de neclintorare a tineretului democrat.

(Continuare în pag. 3-a)

Salariații Primăriei Iași

își dau seama că întrecerile oferă o metodă de muncă care se cere permanentizată

In luna Octombrie 1948, toate serviciile Direcției Administrative de pe lângă Primăria locală au fost în întrecere cu serviciile Direcției Personalului de pe lângă Regionala CFR-Iași.

In cadrul acestei întreceri, prima pe baze socialiste care s'a desfășurat la Primărie, salariații fiecărui serviciu în parte au căutat să lucreze cât mai organizat, pentru a atinge scopul propus.

Oficiul Stării Civile a Comunii s'a găsit deasemeni în cadrul întrecerilor.

Deși deservit numai de zece funcționari (inclusiv șeful serviciului), s'a dus o muncă planificată; o muncă bine îndrumată și rezultatele au fost întrutotul remarcabile.

Salariații au pornit la treabă în ziua de 1 Octombrie 1948, — propunându-și să execute până la data de 1 Noembrie 1948 (adică în cinstea Marei Revoluții Socialiste) toate lucrările curente, precum și peste jumătate din lucrările restante.

Precum am arătat, s'a muncit cu avânt și organizat, toți salariații lucrând pe lângă ore suplimentare și un număr mare de ore voluntare.

Așa că la 1 Noembrie rezultatele s'au arătat satisfăcătoare: planul de lucru a fost depășit.

S'au întocmit toate lucrările curente și s'au lichidat cele restante

Un număr de 2146 acte restante au fost lichidate.

La biroul nașteri s'au făcut declarații, s'au eliberat buletine, un număr de 156 nașteri (câte s'au înregistrat în luna Octombrie) s'au înscris în două registre.

La biroul căsătorii s'au înregistrat 132 declarații de căsătorie, s'au făcut 68 de publicații; s'au oficiat 127 căsătorii.

La biroul decese s'au înregistrat 95 decese; s'au făcut declarații, s'au eliberat buletine.

S'au trecut într'un registru 40 de acte restante pentru luna Septembrie.

Pentru Administrația Financiară s'au scris 95 încunoștințări de decese.

S'au făcut mențiunile respective de deces pe actele de naștere, — lucrare neprevăzută în plan.

S'au făcut mențiuni la 29 hotărâri de divorsuri. S'au trecut în ambele registre

M. A.

(Continuare în pag. 3-a)

NOTE

Vânzarea cărților de școală

Mai mulți elevi de școală, ne-au adus la cunoștință o situație care demonstrează din plin că mai există o categorie de negustori care nu s'au lepădat încă de vechile lor năravuri.

Este vorba despre sistemul adoptat de anumiți librari ieșeni, în ceeace privește vânzarea cărților de școală.

Pentru a se facilita distribuția cărților și pentru a se evita cozile, librăriile „Universității" și „A kerman" din Bulevardul Republicii, precum și A.B.C., au primit spre vânzare aceste cărți.

Ce fac însă patronii acestor librării pentru a-și mări beneficiile?

După cum ne relatează elevii, librarii refuză vânzarea unui manual de școală, dacă nu cumperi și un caet.

Bine înțeles că pentru acest caet, respectivii au grijă să perceapă un preț foarte... convenabil pentru dânșii.

Dacă avem însă în vedere faptul că prețurile acestor cărți au fost special fixate pentru a fi accesibile, vedem că sistemul practicat de acești librari este în fond o acțiune de sabotaj îndreptată împotriva celor mulți.

Așa dar această situație trebue lichidată cât mai grabnic.

MOSCOVA

Piața Kremlinului

Realizările dela Ministerul Finanțelor după un an de conducere a d-lui ministru V. Luca

S'a împlinit un an decând un reprezentant al Partidului Muncitoresc Român a luat în conducere finanțele țării.

Faptele sunt încă vii în memoria tuturor.

După reforma monetară dela 15 August 1947, era necesară echilibrarea bugetului general al Statului, spre a se asigura cursul leului stabilizat. Insă echilibrul bugetar era primejduit, pentrucă încasările fiscale se mențineau cu mult sub evaluări.

Ministrul de finanțe era pe atunci d. Alexandrini din partidul țărănesc. Observându-se atent cele ce se petreceau la Finanțe, n'a fost greu să se constate că deficitul încasărilor fiscale era opera sabotajului elementelor burgheze. Tătărăscenii făceau jocul burghezo-moșierimii, încercând să sape la temelie regimul democrației populare.

Dacă d. Alexandrini ar mai fi rămas la conducerea finanțelor, moneta noastră ar fi alunecat pe panta fatală a inflației.

Partidul Muncitoresc Român a procedat energic, eliminând din guvern elementele sabotoare și încredințând departamentul finanțelor în mânele energice a d-lui Vasile Luca.

Noul ministru a reorganizat imediat aparatul fiscal, a suprimat favorurile și toleranța ce se acordau mereu speculanților și sabotorilor, a epurat corpul funcționăresc, înlăturând pe șperțari și sabotori. Rezultatul a fost uimitor.

Imediat încasările fiscale s'au realizat foarte lesne și au depășit evaluările, uneori cu peste sută la sută. Asemenea lucru nu se întâmplase niciodată sub regimurile politice burgheze.

Și trebue accentuat că această uimitoare sporire a încasărilor fiscale s'a obținut fără nici o mărire a impozitelor în dauna maselor populare; ba chiar acordându-se unele degrevări fiscale.

Astfel, chiar din prima lună a ministeriatului d-lui Vasile Luca s'au acoperit normal prevederile bugetare, s'au plătit deficitele din trecut și s'a realizat un excedent care a crescut din lună în lună.

Acest excedent a îngăduit să se acorde credite suplimentare pentru diferite nevoi de ordin obștesc și să se facă importante investiții pentru propășirea industriei noastre.

Iată ce s'a putut face numai într'un singur an de conducere a Ministerului Finanțelor de către un reprezentant al P. M. R.

In viitorul apropiat, la încasările bugetare se vor adăoga veniturile dela industriile naționalizate și dela comerțul de Stat. Iar toate aceste sume vor fi investite în întreprinderile economice, pentru sporirea cantitativă și calitativă a producției, spre folosul maselor populare, spre întărirea crescândă a monetei, spre sporirea puterii de achiziție a salariilor, spre desvoltarea economică a țării și îndrumarea ei către socialism. Y.

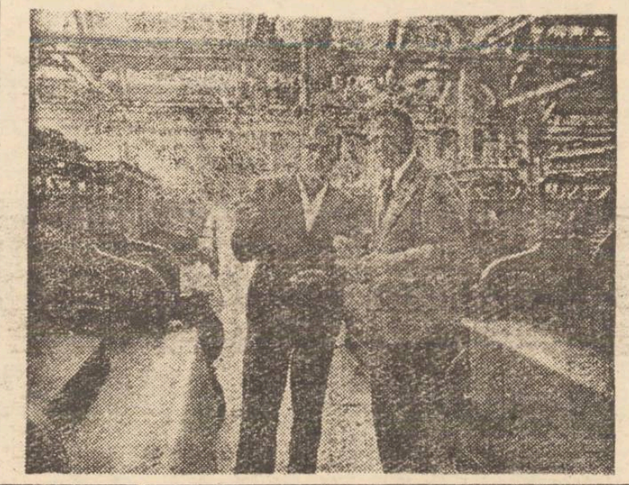

Creionări

Un om care trăește greu!

M'am nimerit zilele trecute cu treburi, la un cunoscut de al meu, domnul Nae. Când m'a văzut, și-a luat o mină plouată, și mi-a strâns mâna cu aerul unuia care îți prezintă condoleanțe.

— „Ce faci dom'le Nae?"

— „Ce să fac! Vai de capul meu! Asta e viață? O să murim de foame; Cu ce să mai trăesc?"

(In paranteză trebue să adaug că domnul Nae, e liber profesionist, are vreo 50 de hectare, și niște afaceri care îl poartă în fiecare zi când spre Hală, când spre Piață).

— Cum să mori de foame? Păi, numai porcii de afară să-i ai și tot nu mori!

— De purceluși vorbești? Vai, dar ce contează!

„Purceluții" domnului Nae, au dimensiunile unor elefanți degenerați, în imperația unui mic univers de gâini, presărat cu gâște, rațe și curcani.

Intre timp, doamna Nae, ne-a servit pe o tăviță câteva felii de jambon afumat, un picior rece de curcan, icre cu boabe cât lacrima, pâine pufoasă și albă și o țuică limpede ca de cristal.

— „Greu dragă ce să-ți spun. M'au obligat să însămânțez. Am vândut tot de pe noi, de a rămas nevasta mea goală, și am făcut-o și pe asta. Ne-am vândut hainele, și nici cartele cu puncte nu avem!

De fapt doamna Nae se prezintă destul de bine și, după ce a rămas „goală", cu palton de vulpe neagră, cu ciorapi Nylon, poșetă de piele veritabilă și colier care îi mângâie rotunzimile celor două guși.

— Greu băiatule, vai de capul nostru, ne-au luat totul! Iți spun eu, o să murim de foame", îmi zise domnul Nae cu gura plină, și apoi strigă spre altă cameră: „Mariță, adu și tortul acela rămas de la masă. Și du-te repede la pivniță după o sticlă de vin. Dar vezi nu de la butoiul din față! Și mișcă repede toanto!"

In sobă pâlpâia vesel iocul, pe jos se întindeau covoare moi persane, fața doamnei și domnului străluceau ca mânerele ușilor frecate cu „Amor".

„Ai văzut ce de-a lume, a fost ieri la paradă, izbucni domnul Nae. Ce i-aș mai fi pus eu la muncă pe toți! Să îndrăznească să fi spus ceva!"

— Nae, inima ta, nu te enerva, îl liniști doamna. M'am ridicat să plec.

— Cum, nu stai să ascultăm Ankara?" mi-a șoptit doamna.

Afară se făcuse întuneric. Și cât pe ce era să răstorn în curte, un porc care în noapte mi se păru că seamănă foarte bine cu stăpânul casei, îmbuibat și mormăind nemulțumit. Numai că acesta nu face nici afaceri, nu ascultă nici Ankara, și nici n'a făcut politică afaceristă, ci se mulțumește cu ce-i dă stăpânul. Este deci un porc cinstit spre deosebire de domnul Nae...

IGNOTUS

In U. R. S. S.

Importantele experiențe

și marile succese realizate în urma aplicării în agricultură a celor mai noi metode științifice

Stepa de piatră a îmbrăcat haina de toamnă. Stejarii — bătrâni de o jumătate veac, salcâmii, teii, sunt acoperiți cu frunze de aur, iar lanurile de grâu înconjurate de perdele forestiere de protecție sunt acoperite cu un covor verde. Eleșteele sunt pline de rațe sălbatice, iar fâșiile de păduri sunt populate de potârnichi.

In vara aceasta Institutul agricol de cercetări științifice „Docuciaev", în stepa Camenaia (regiunea Voronej) a fost vizitat de cel puțin 2000 excursioniști veniți din diferitele regiuni și republici ale țării.

Acești excursioniști au studiat metodele sădirii și cultivării perdelelor forestiere, a construirii eleșteelor, au învățat experiența introducerii asolamentelor prin rotația culturilor de cereale cu cele furajere, aplicarea rațională a îngrășămintelor, etc.

Rezultatele preliminare ale lucrărilor științifice de anul acesta, efectuate la Camenaia Stepi dovedesc din nou că sistemul alternării culturilor de cereale cu cele furajere, la care se adaugă metodele întrebuințării raționale a îngrășămintelor și o superioară agrotehnică în lucrarea pământului contribuie împreună cu perdelele forestiere de protecție la apărarea ogoarelor împotriva tuturor dezastrelor naturale.

Până în prezent nu sunt încă date complecte despre recolta tuturor culturilor. Se știe însă că recolta medie a grâului de toamnă de pe câmpurile înconjurate de parcele forestiere de protecție este de 1080 kgr. la hectar, iar meiul — 1310 kgr. la hectar.

Consiliul științific al Institutului „Docuciaev" a aprobat planul de lucrări pentru viitorul apropiat. In vederea acestui plan se află învățăturile lui Miciurin și Williams.

Subiectele lucrărilor științifice sunt legate cu practica colhozurilor, sovhozurilor și a stațiunilor de mașini și tractoare. Ele decurg din problemele practice pe care și le-au pus savanții care lucrează în „Stepa de piatră". Ei doresc să introducă în 1949 un complex de măsuri agrotehnice care să garanteze o recoltă de cereale de cel puțin 2000 de kgr. la hectar.

Orientându-se după teoriile agrobiologice micuriniste colectivul Institutului „Docuciaev" a dobândit până acum câteva noui specii de grâu de toamnă care dau recolte excepționale. Specia numită „Stepă—125" a fost experimentată în colhozuri și sovhozuri, dând pretutindeni rezultate încununate de succes.

Deasemenea au fost realizate mari succese și în selecționarea plantelor leguminoase și a furajelor. A fost selecționat un nou soiu de fasole numit „Stepa—5" și un nou soiu de lucernă hibridă—„Stepă—600". Recolta acestei specii de lucernă întrece cu mult recolta cunoscutei specii standardizate „Grimm-Zaichevici".

Laureatul premiului Stalin-Zluanicov lucrează în prezent la aplicarea unei noui metode de sădire a fâșiilor forestiere—metodă propusă de academicianul Lasenco. Această metodă constă în îndesarea fâșiilor forestiere ceeace ușurează în acelaș timp îngrijirea lor.

Se studiază deasemenea cea mai bună metodă de împădurire a parcelelor irigate și se sădesc noui fâșii forestiere. In prezent câmpiile „Stepei de piatră" sunt înconjurate de 129 de fâșii forestiere.

Institutul acordă un mare ajutor practic colhozurilor, sovhozurilor și stațiunilor de mașini și tractoare.

In prezent mulți colaboratori ai Institutului sunt plecați în colhozuri unde alcătuesc planurile viitoare de desvoltare a gospodăriilor pe baza unei culturi agricole superioare.

Pagina sănătăţii

Înţelegând să contribue prin toate mijloacele la opera de educare a maselor şi de ridicare a nivelului general de viaţă, ziarul „Opinia" a luat iniţiativa de a publica, începând cu acest număr, o pagină săptămânală a sănătăţii. Prin aceasta vom urmări atât difuzarea în marile masse a cunoştinţelor sanitare elementare, cât şi stimularea şi sprijinirea activităţii cadrelor de specialişti şi a tuturor celor care lucrează pe tărâm sanitar.

Astăzi politica sanitară a regimului nostru democratic, îndrumată de Partidul Muncitoresc Român, pune accentul pe medicina preventivă. Grija pentru asigurarea sănătăţii poporului trebue să primeze, pentrucă numai în acest fel plăgile lăsate de trecutele regimuri prin indiferenţa manifestată faţă de acest sector, vor putea fi, radical, vindecate.

Succesul iniţiativei noastre depinde însă şi de înţelegerea şi colaborarea de care sperăm că ne vom bucura din partea medicilor, a tehnicienilor şi a tuturor acelora ce sunt convinşi de importanţa popularizării problemelor legate de sănătatea poporului.

„OPINIA"

Pentru medicina preventivă

In cadrul planului de activitate pentru apărarea sănătăţii poporului, Ministerul Sănătăţii pune un mare sprijin pe medicina preventivă, adică pe măsurile care trebuesc luate pentru ca omul să fie ferit de a căpăta diferite boli.

Fără îndoială succesul medicinei este mai mare când a reuşit să prevină bolile, de cât când a ajuns să fie nevoie de a le trata.

Pentru dobândirea acestor rezultate însă nu-i de ajuns ca numai organele sanitare să ia anumite prevederi, să dea unele sfaturi ci pentru ducerea la un bun sfârşit trebuie ca fiecare din noi să ia parte. Astfel multe boli ar putea fi îndepărtate, iar omul scutit de multe suferinţe grele.

Exemple multe se pot da din toate ramurile medicinei, însă cele mai demonstrative se găsesc în grupul boalelor de piele şi mai ales al celor venerice. Aici prin lipsa unor cunoştinţi elementare şi de multe ori din cauza nepăsărei şi chiar al relei voinţe, omul cade pradă unei boli, ba mai mult o dă şi altora. Ca să dovedim această situaţie n'am avea nevoie de cât să amintim câteva boli: astfel scabia, popular râia, ori o altă infecţie parazitară sau orice boală venerică.

Şi în una ca şi în celelalte am putea fi scutiţi de dobândirea lor foarte uşor, dacă s'ar şti ce este de făcut şi mai mult dacă s'ar îndeplini ceeace ştim că trebue să se îndeplinească.

In vederea răspândirii unor cunoştinţi de medicină, ziarul „Opinia" s'a hotărât să redacteze din când în când, o pagină medicală.

Salutăm cu toată simpatia iniţiativa luată, pe care o considerăm de un folos pentru marele mase populare.

Noi ne luăm angajamentul să susţinem această pagină prin colaborarea noastră frecventă, popularizând astfel problemele de sănătate publică şi modalităţile lor de rezolvare.

Prof. univ. dr.
GH. NASTASE

Realizări în domeniul asigurării sănătăţii muncitorilor în întreprinderile ieşene

Trecerea principalelor mijloace de producţie în patrimoniul statului, a însemnat crearea unor noi condiţii de viaţă şi de lucru pentru muncitori. Conducerea întreprinderilor nu mai urmăreşte câştiguri personale ci priveşte îndeaproape şi condiţiile în care se duce munca. Au trecut vremurile când muncitorul lucra în condiţii neomeneşti, când nu interesa decât ceeace el poate produce.

Regimul de democraţie populară în drumul său spre socialism u măreşte şi condiţiile în care se munceşte, considerând omul drept cel mai preţios capital. Asigurându-se bune condiţii de lucru, nu numai productivitatea şi calitatea va fi îmbunătăţită, dar se va accentua în acelaşi timp şi grija deosebită pentru muncitori.

Se ajunge astfel la un alt tip de om, nu la o neglijabila piesa de maşina ca în regimurile capitaliste.

Grija de condiţiile în care se munceşte nu a fost lăsată deoparte de regimul nostru de democraţie populara iar străduinia organizaţiilor Partidului Muncitoresc Român şi a celor sindicale n'au ramas fara rezultat.

Se pune astăzi grijă deosebită pe sănătatea muncitorului. Protecţia muncii este aşadar o grijă de căpetenie a conducerii întreprinderilor naţionalizate şi ea poate fi realizata datorită sprijinului larg pe care îl are.

Şi în oraşul nostru s'au înregistrat realizări frumoase. Putem cita în primul rând pe acelea dela „Ţesatura", „Textila", „C. A. M.", „Victoria", etc. In majoritatea cazurilor, de la actul revoluţionar al naţionalizării principalelor mijloace de producţie, fabricele ieşene au o asistenţă medicală mai bună, posibilităţi de a da ajutor imediat în cazuri urgente. In colaborare strânsă cu Casa Asigurărilor Sociale pot fi aduse încă o serie de îmbunătăţiri importante în această direcţie, căci mai sunt unele probleme în acest domeniu ce-şi aşteaptă rezolvarea. Deaceia, asupra strânsei coaborări cu C. A. S. trebue insistat în mod special.

In U. R. S. S. problema muncii a fost studiată de oameni de ştiinţă nu numai sub aspectul higienei şi protecţiei industriale, dar şi ca problemă de fiziologie a muncii. Adevărate instituţii înzestrate cu tot utilajul şi aparatura necesara au studiat îndeaproape toate procesele biologice ale efortului depus în timpul procesului de producţie, iar concluziile practice s'au dovedit a fi de cel mai mare folos.

In condiţiile pe care le creaza Statul nostru popular vom putea vedea într'un viitor mai îndepartat realizate asemenea instituţii şi la noi.

Intr'un laborator de cercetări ştiinţifice

Din măreţele progrese ale medicinii sovietice

Ştiinţa sovietică a progresat în ultimii ani aşa de mult încât sunt ramuri de ştiinţă cari se găsesc pe prim plan mondial. Astfel este agricultura şi medicina.

In medicină savanţii sovietici au adus rezultate surprinzătoare care i-au schimbat înfăţişarea. Astfel în oftalmologie Filatow a ajuns să facă transplantări de corne cu rezultate aşa de bune încât s'a dat vederea la mulţi orbi. Când ne gândim că în toată lumea sunt circa 5 milioane de orbi care au nevoie de operaţia lui Filatow numai atunci ne dăm seama de valoarea descoperirii acestui savant sovietic

In toate ramurile medicinei, ştiinţa sovietică e bine reprezentată. Vom da numai câteva exemple din care să se vadă genialitatea spiritului sovietic.

Contracţia musculară a fost multă vreme o enigmă pentru fiziologi până ce doi savanţi sovietici, Engelhardt şi Liubimova, au emis ipoteza că însăşi miozina (albumina muşchiului) are proprietatea de a descompune acidul adenozintrifosforic şi a da energia necesară contracţiei muşchiului. Astăzi toţi savanţii din lume sunt de acord asupra energiei eliberate de descompunerea acidului menţionat mai sus. In hematologie, Romanowski a descoperit coloraţia sângelui, iar în transfuzie, metoda rusească, cu sânge conservat, s'a generalizat în toată lumea.

Este imposibil de a-i pomeni pe toţi savanţii ruşi. Vom menţiona numai câteva figuri mai proeminente: Burdenco în chirurgie şi neurochirurgie, Bogomolets cu vestitul ser antireticulocitar, Parnas, vestit fiziolog, Speranski în domeniul patologiei generale, Lina Stern, Bîcov, Parin, Palladin, Timofeevski, Semaşco, Serghei Judin, Străjesco, Gurevici şi mulţi alţii care au făcut ca Medicina să fie o glorie pentru ştiinţa sovietică.

Prof. dr. GH. TUDORANU

Cercetătorii români aplică metodele de lucru ale oamenilor de ştiinţă sovietici

Cercetările unui grup de specialişti ieşeni

Oamenii de ştiinţă din U.S.S.R. au reuşit, graţie metodelor de muncă întrebuinţate în cercetările lor, să împingă această ştiinţă spre culmi neîntâlnite încă. Savanţii sovietici nu se mulţumesc însă cu aceste succese înregistrate, ei au mereu treaza în minte, fraza rostită de Stalin cu privire la sarcinile uriaşe care stau în faţa lor. *„Nu numai să ajungă, ci să depăşească în timpul cel mai scurt realizările ştiinţei de dincolo de graniţele ţării".*

Şi această sarcină va fi dusă în cel mai scurt timp la bun sfârşit de cei care muncesc în laboratoare, institutele de cercetari ştiinţifice, datorită faptului că acolo lucrarile întreprinse au drept suport materialismul dialectric şi cercetările sunt duse după principiul muncii colective.

Există desigur o ierarhie în munca ştiinţifică întreprinsă, există pretutindeni un coordonator a cercetărilor dar în această activitate sunt antrenaţi cât mai mulţi cercetători iar fructul acestei munci este o operă colectivă.

In Uniunea Sovietică, ambiţiile personale au fost înlocuite de dragostea omului de ştiinţă pentru realizarile făcute în slujba oamenilor.

Şi la noi, acest sistem nou de lucru în cercetările ştiinţifice a început să fie adoptat.

La Iaşi, de exemplu, cu ocazia ultimelor cercetări întreprinse pentru identificarea unor leptospire banuite a avea un rol în declanşarea unor ictere (gălbenare) s'a dovedit că oamenii de ştiinţa din localitate au întrebuinţat metoda colectiva de muncă.

Cercetările s'au făcut de un grup de specialişti iar rezultatele obţinute vor constitui încoronarea muncii unor sforţari depuse în comun.

Aceasta metodă de lucru îşi face de abia drum în sistemul de muncă al oamenilor de ştiinţă din RPR şi e normal deci ca să mai existe o serie de deficienţe; principalul lucru însa este că începutul s'a făcut.

Superioritatea metodelor de muncă ştiinţifică folosita de oamenii sovietici faţa de cele ale oamenilor de ştiinţa burgheza a devenit un fapt evident şi pentru cercetătorii noştri.

Z. SANDU

„Revista medico-chirurgicală" din Iaşi trebuie să păşească pe un drum nou!

Societatea medicilor şi naturaliştilor din Iaşi publică periodic o revistă medico-chirurgicală.

Paginele acestei publicaţii cuprind interesante studii medicale, observaţii clinice şi de laborator, lucrări originale, etc.,—constituind un important aport în desvoltarea ştiinţei medicale din ţara noastră. Multe dintre lucrările publicate se bucură de aprecieri deosebite prin ineditul lor şi spiritul ştiinţific de care sunt conduse.

Reapărută în anul 1946 în condiţii tehnice insuficiente, ultimul număr al revistei medico-chirurgicale (nr. 1-2 din 1948) are meritul de a fi înregistrat din acest punct de vedere un progres remarcabil, cuprinzând numeroase articole, grafice, clişee, etc.

Dar dacă revista medico-chirurgicală dela Iaşi are meritele pe care le-am arătat mai sus, ea are şi o sumă de lipsuri pe care noi le considerăm deosebit de importante.

In toate numerile apărute din anul 1946 şi până astăzi nu găsim un singur articol care să trateze una din marile probleme de sănătate publică din ţara noastră şi mai ales din provincia noastră. Revista se limitează într'un cadru strâmt de cercetări—deosebit de importante şi acestea, fără a desbate însă o serie de probleme medicale la ordinea zilei din atâtea şi atâtea care stau astăzi în faţa autorităţilor sanitare din ţară şi care au devenit o preocupare de prim ordin.

Revista medico-chirurgicală nu reflectă în nici un articol modul în care s'au desfăşurat campaniile sanitare din ultimul timp, rezultatele lor, concluziile pe marginea acestor campanii, etc. —campanii menite să aducă o ameliorare a proastei situaţii sanitare din mediul rural moştenită de la regimurile burghezo-moşiereşti şi să pună bazele unei bune stări sănitare în satele noastre şi în centrele muncitoreşti.

Revista medico-chirurgicală dela Iaşi nu reflectă întru nimic eforturile deosebite ale Guvernului prin Ministerul Sănătăţii care într'un regim de democraţie populară a pus pe primul plan problema sănătăţii publice, căutându-i rezolvare spre binele poporului muncitor şi înscriind aceasta în Constituţia R.P.R.

Departe de toate aceste frământări, revista medico-chirurgicală nu-şi îndeplineşte rolul pe care trebue să-l aibă.

Menţinându-se pe drumul pe care ea merge astăzi, rămâne o publicaţie absentă de la marile transformări pe tărâm sanitar şi medical în curs.

O altă lipsă mare de care suferă revista este absenţa totală a prezentării deosebitelor realizări sovietice în domeniul medicinei dela care ştiinţa medicală română are atâtea de învăţat.

Deaceia, se impune ca o sarcină principală comitetului de conducere al revistei medico-chirurgicale de a revizui concepţia publicaţiei ţinând seama de cele semnalate aici, complectând astfel revista cu noi părţi pozitive pe lângă acelea pe care le-am menţionat la începutul articolului nostru.

V. LITEANU

O nouă concepţie în gândirea medicală

Progresele uriaşe făcute de medicină în ultimul secol — după cucerirea metodei experimentale, goana după fapte şi descoperiri izolate, a făcut ca până la un punct cercetătorii să uite ideea fundamentală, adevărul elementar: *concepţia sintetică din medicină.*

Ideea de sinteză în medicină nu este ceva nou: încă Hipocrate vedea legătura dintre sănătate şi boală ca ceva unitar.

Omul la început a fost studiat ca un ansamblu, cu mijloacele care existau pe atunci.

Odată cu desvoltarea mijloacelor de investigaţie—legate de desvoltarea societăţii — a început şi în medicină specializarea, studiul mai detaliat al organelor.

Fără a înţelege scopul final, unii au mers spre hiperspecializare, pierzând legătura cu întregul. Astfel am ajuns la medicul „de organ", şi ca diagnosticul să fie pus după „colecţia de analize".

Dar medicina sintetică nu exclude, ci din contra include specializarea. Dar după cum nimic în lume, nu poate fi privit izolat, ci în strânsă legătură şi interdependenţă cu fenomenele înconjurătoare, tot aşa şi specializarea nu trebue să fie ruptă de complexul *om.*

Diagnosticul şi terapeutica medicală, care se adresează unui singur organ şi nu ţine seama de principiul de ansamblu, nu poate fi justă.

Nici un specialist nu poate ignora înţelegerea de ansamblu a bolii şi interinfluenţa dintre organe.

După cum nu se poate, să nu se ţină seama astăzi de mediul, de psihicul bolnavului în vindecarea afecţiunei organice: „a-l drena puroiul din os dar şi din suflet". Este o etapă superioară.

Această concepţie inspirată din ştiinţa materialismului dialectic, îşi găseşte expresia în toate marile cercetări din ultimul timp.

Problema prelungirii vieţii, o preocupare a savanţilor sovietici

Astfel în „Longevitatea şi conservarea tinereţii", (Analele Rom. Sov. No. 11) Lina Ştern, membru al Academiei de Ştiinţe din U. R. S. S., ocupându-se de problema bătrâneţii premature, porneşte dela faptul că: „organismul reprezintă un tot asemănător unor maşini delicate şi complicate, în care fiecare şurub îndeplineşte rolul său şi din care nimic nu poate fi îndepărtat, fără ca întreaga maşină să se resimtă".

Analizând cauzele îmbătrânirii şi a morţii, ajunge la concluzia că astăzi mare majoritate a oamenilor mor prematur, că durata vieţii s'ar putea prelungi, dacă s'ar creea condiţii de mediu mai potrivite pentru viaţa celulei. Vicierea mediului în care trăeşte celula este una din cauzele esenţiale ale îmbătrânirii, şi este în legătură cu o serie de factori externi şi interni.

Succesele culturii, scăderea mortalităţii infantile, combaterea epidemiilor, sunt o mărturie a importanţei factorilor externi, şi care sunt strâns legaţi de orânduirea socială.

Factorii interni sunt proprietăţi fizico-chimice şi biologice ale mediului intern. Aici Lina Ştern introduce noţiunea de „bariera histo-hematică", aparat fiziologic însărcinat cu controlul trecerii substanţelor din sânge în celule şi înapoi.

Dintre organele cu rolul cel mai important în coordonare îl are creerul: păstrarea tinereţii creerului înseamnă păstrarea tinereţii omului. Bariera hemato-encefalică este aceea care apără sistemul nervos central de substanţele toxice din sânge.

Creerul pentru a rămane tânăr nu trebue să stea în repaos, căci în creerul activ se formează o substanţă care măreşte activitatea întregului organism. Deci pentru a rămâne tânăr, omul trebue să se intereseze de viaţa înconjurătoare şi să participe activ la ea. După încetarea activităţii, omul îmbătrâneşte mult mai repede.

O altă condiţie a tinereţii este armonia activităţii tuturor organelor (somn, nutriţie).

In concluzie, Lina Ştern, spune că prevenirea bătrâneţii este posibilă, dacă toate măsurile pentru păstrarea tinereţii sunt luate la timp: muncă raţională, antrenament corespunzător. As a nu înseamnă inactivitate, ci din contra o luptă cu toţi factorii externi şi interni.

Interacţiunea dintre gene şi hormoni

A. Caratzali, publică în No. 18 din „Medicina Română" un articol intitulat „Les processus diastasiques et hormonaux dans le mécanisme de l'hérédité et la physiologie du gène.

Articolul se ocupă de interacţiunea dintre gene şi hormoni. Ultimele cercetări arată că însăşi acţiunea genelor e datorită acţiuni'or enzimelor şi hormonilor.

Intre genă şi rezultatul său final (un caracter hereditar) este un lung şir de reacţii intermediare.

Razele Roentgen şi ultravioletele pot mări fara mutaţiilor; mutaţiile acestea diferă de forma originală prin proprietăţile enzimatice.

Astfel s'a reuşit prin analiza genetică, cu ajutorul enzimelor să identifice unele gene să se ajungă la concluzie că fiecare genă controlează o singură reacţie chimică prin sinteza unor enzime specifice. Doi autori cultivând Levura Saccharomyces, dovedesc dobândirea prin mutaţie de noui caractere (ceeace au dovedit experienţele lui Miciurin şi Lâşenco.

Experienţa lui Boris Ephrussi pe Drosophila, arată că se poate schimba culoarea ochilor acestei insecte, injectând larvele, cu limfa altora care conţine un hormon, secretat de corpul adipos, tubii Malpighi, ochi.

Dar acest hormon a putut fi sintetizat.

Fiecare etapă din lanţ este controlată de enzime, secretată de gene.

Pe aceste baze putem spera că tarele hereditare îşi vor găsi o terapeutică simplă ca hormonoterapia.

Alte experienţe demonstrează că pentru sinteza unor hormoni hipofizari este necesară prezenţa unei gene specifice; uneori gena acţionează asupra ţesutului reglând răspunsul său la acţiunea hormonului.

Sunt experienţe care arată şi influenţa hormonilor asupra genelor: la păsări castraţia, grefele ovariene, injecţii de folicullină pot schimba culoarea penelor,

La fel hemofilia la om, care e limitată numai la sexul masculin, s'ar putea explica prin faptul că folicullina împiedică de voltarea sa la femeie.

Insfârşit aceste probleme au ridicat chestiunea dacă cancerul nu ar fi o mutaţie somatică.

Noi întrebuinţări ale serului Bogomoleţ

In Nr. 12 al Analelor Româno-Sovietice, un grup de medici români în frunte cu academicianul Prof. Dr. N. Gh. Lupu, comunică câteva rezultate ale tratamentului cu ser antireticular citotoxic (S. A. C.) Bogomoleţ.

Ştim că după acest autor, ţesutul conjunctiv formează un sistem fiziologic cu funcţiuni complexe, şi care pot fi stimulate prin doze mici de ser citotoxic antireticular.

Autorii redau apoi metode de preparare a serului şi posologia sa, apoi rezultatele obţinute în hipertensiune, ulcere duodenale, abcese pulmonare şi încercările în neoplasme.

Fără a fi considerat un fenomen universal, importanţa serului Bogomoleţ. rezidă în faptul că se adresează maladiilor datorite tulburărilor funcţionale a ţesutului conjunctiv.

El nu se adresează cauzei bolii, ci stării de reacţie a ţesutului conjunctiv, faţă de diversele atacuri contra organismului.

•

Din aceste câteva date ne putem da seama că o nouă concepţie domneşte în gândirea medicală de astăzi. Inspirati din cea mai înaltă ştiinţă, materialismul dialectic, care-şi găseşte aplicaţia în toate disciplinele, deci şi în medicină, vom ajunge într'o zi când „nu vom mai interpreta lumea—cum spunea Karl Marx—ci o vom transforma".

Dr. N. GOLDENBERG
Asistent-universitar

Sport

Tot despre manifestaţiile sportive din săptămâna prieteniei româno-sovietice

Cross. Wolley. Foot-ball. Şah. Motociclism. Box

Arătam în reportajul de eri entuziasmul cu care tineretul sportiv din Iaşi a sărbătorit săptămâna prieteniei româno-sovietice, ocupându-ne în special de foot-ball, tennis de masă şi aviaţie.

Revenim astăzi cu noui comentarii pe marginea celorlalte competiţiuni: cross, wolley-ball, foot-ball, şah, box şi motociclism.

Crossul „7 Noembrie"

Dacă vreodată va apare o istorie a atletismului ieşean, cu siguranţă ca va trebui să caracterizeze crossul „Să întâmpinăm 7 Noembrie" drept cea mai grandioasă probă atletică disputată până astăzi.

Cea mai grandioasă, pentrucă nicicând nu s'a mai întâlnit un sport atât de populat, un entuziasm atât de maxim şi dispute atât de palpitante.

Crossu' „Să întâmpinăm 7 Noembrie" a fost o categorică victorie a atletismului ieşean, o biruinţă a sportului de masse şi un succes a organizării, care a fost de astă dată perfectă. Desigur că organizatorii au tras învăţăminte serioase din critica făcută de ziarul nostru cu prilejul disputării „Triatlonului Popular" şi suntem siguri că şi pe viitor organizarea competiţiunilor atletice nu va mai suferi.

Despre wolley-ball

Ascensiunea pe care o ia sportul cu balonul peste fileu este de netăgăduit. Wolley-ball'ul cucereşte zi de zi noui tineri, care vin pe stadioane şi—entuziaşti,—se întrec în dispute tot mai spectaculoase.

Programul de wolley-ball din săptămâna prieteniei româno-sovietice a fost — destul de slab alcătuit. Timp d 4 zile: Duminică, Marţi, Miercuri şi Sâmbătă — au fo t 14 matchuri, din care s'au disputat doar 8, celelalte eh pe forfaitând. Pentru oraşul Iaşi, unde wolley-ballul a „prins", 8 matchuri într'o săptămână întreagă este destul de puţin. Pe viitor, districtul de specialitate va trebui să se îngrijească de această problema.

Foot-ballul

Cel mai popular sport dintre sporturi, foot-ball-ul a fost şi el prezent în săptămâna prieteniei româno-sovietice.

S'a organizat un match amical între cele două divizionare locale, C. F. R. şi Armata, câtigat de prima cu 2-3.

In deschidere, districtuala RATA a jucat în cadrul campionatului cu tânăru unsprezece „Agricola" din Tg. Frumos şi a câştigat partida cu 4-2.

Duminică 7 Noembrie s'a disputat matchul divizionar C. Metalosport Galaţi-CFR Iaşi, câştigat de feroviari cu 2 (2-0).

S'a mai disputat deasemeni matchul de juniori Electrica-Armata.

Şah

In sala Consiliului Sindical Judeţean s'a disputat campionatul de şah al oraşului, primul de după 23 August.

Organizarea foarte bună. Participare masivă. Rezultate corespunzătoare.

Box

Sâmbătă seara în sala OSP (Sport şi Muzică) a avut loc o interesantă gală de box.

Organizarea bună. Matchuri puţine. In schimb suficiente demonstraţii. Decizii juste.

Motociclism

Duminică 7 Noembrie a avut loc în oraşul nostru prima cursă motociclistă, la care a luat startul cinci concurenţi, dintre care unul a abandonat, datorită unei defecţiuni a lanţului dela motocicletă.

Publicul a aplaudat copios cursa, care a fost pe cât de spectaculoasă pe atât de interesantă.

*

Săptămâna prieteniei româno-sovietice s'a bucurat de un bogat program sportiv, minuţios alcătuit şi care a cunoscut un succes deplin.

IONEL ŞTIRU

Salariaţii Primăriei Iaşi îşi dau seama că întrecerile oferă o metodă de muncă care se cere permanentizată

Urmare din pag. I-a)

de naţionalitate una sută sentinţe de divors restante din Septembrie, s'au trecut în registru special un număr de 174 naţionalităţi venite în Octombrie; s'au făcut menţiunile de naţionalitate la 26 acte a persoanelor născute în ţară.

S'au întocmit 868 acte oficiale şi anume: cereri de extrase venite din alte părţi, publicaţii din alte oraşe; cereri de acte de naştere cu martori pentru căsătorie conform art. 110; schimbări de nume, schimbări de cult; afişări de decese, adoptări, legitimări, rectificări de acte.

S'au înregistrat şi eliberat 997 extrase de pe acte de stare civilă cerute de cetăţeni; s'au verificat 181 extrase cerute de Comitetul Democratic Evreesc.

*

Aceasta este în linii largi activitatea Oficiului de Stare Civilă a Municipiului în luna Octombrie.

O activitate rodnică şi plină de învăţăminte.

Plină de învăţăminte nu numai pentru funcţionarii Oficiului Stării Civile, dar şi pentru salariaţii de pretutindeni.

Toţi oamenii muncii trebue să fie convinşi, aşa cum s'au convins slujbaşii dela Primărie că întrecerile pe baze socialiste oferă o metodă nouă de lucru, care se cere permanentizată pentruca nivelul profesional să poată fi mereu ridicat.

PRIMARIA MUNICIP. IAŞI
Serviciul Veterinar

INŞTIINŢARE

Se aduce la cunoştinţa tuturor proprietarilor de vaci din cuprinsul Municipiului Iaşi că, în conformitate cu art. 37 din Legea Sanitară Veterinară şi art. 177 din Regulamentul acestei legi, sunt obligaţi a prezenta Serviciului Veterinar al Municipiului Iaşi, toate vacile pentru turberculinare.

Această operaţiune se va face în centrele arătate mai jos începând dela ora 7—10 a.m. în zilele după cum urmează:

1. Abator (Tg. de vite) în ziua de 25 Noembrie 1948.
2. Juculeşti (Stejar) în ziua de 29 Noembrie.
3. Moara de vânt (loc viran Bul. Roseti în ziua de 12 Noembrie.
4. Socola-Ţuţora (Cazacu Str. Primăverii în ziua de 15 Noembrie.
5. Nicolina (Boldescu) în zire de 17 Noembrie.
6. Trei Calici (rampa Ciornei) în ziua de 19 Noem.
7. Păcurari (Piaţa Păcurari) în ziua de 21 Noem.
8. Ţicău în ziua de 23 Noembrie.

In urma operaţiunii, fiecărui proprietar i se va elibera una dovadă.

Se atrage atenţiunea că, cei ce nu se vor prezenta cu vacile la tuberculinare în zilele arătate mai sus şi nu vor poseda dovadă că au tuberculinizat vacile, vor fi acţionaţi în judecată şi amendaţi conform art. 496 din Pegulamentul Nr. 14 pentru aplicarea Legii Sanitare Veterinare, fiind pasibili de amendă dela 500—10.000 lei.

Primarul Municipiului Iaşi,
Anton Paluga

Medic Veterinar Primar,
Dr. Victor Petruş

Citiţi „OPINIA"

10 Noembrie, ziua mondială a tineretului

(Urmare din pag. I-a)

tit a acestuia, de voinţa lui hotărîtă de a-şi strânge tot mai mult rândurile în lupta lui pentru pace, democraţie şi independenţă naţională, împotriva imperialismului.

In fruntea luptei tineretului de pretutindeni, a fost mereu, exemplu şi îndemn, Comsomolul dela a cărui bogată experienţă de 30 ani, tineretul lumii a avut numai de învăţat. Exemplele măreţe de eroism în lupta pentru patrie, sau în câmpul muncii, a Comsomoliştilor călăuziţi de Marele Partid al lui Lenin şi Stalin sunt mereu vii în faţa tineretului de pretutindeni.

Şi în R.P.R., tineretul a participat activ la lupta dusă de F.M.T.D., în cadrul Federaţiei Naţionale a Tineretului Democrat Român, participând la toate acţiunile tineretului mondial, participând la campaniile acestuia şi având delegaţi la toate congresele internaţionale.

Dar principala lui luptă, a fost aceia de participare alături de întreg poporul muncitor condus de P.M.R. pentru construirea socialismului în ţara noastră.

Muncind în fabrici, pe ogoare sau pe şantiere unde a dat dovezi de adevărat eroism, în şcoli sau facultăţi, tineretul ţării noastre este prezent mereu, educându-se în spiritul internaţionalismului proletar, după exemplul măreţ al Comsomolului participând la consolidarea socialismului în R.P.R.

10 Noembrie, ziua mondială a tineretului a însemnat odată mai mult, expresia vie a solidarităţii indestructibile a tineretului din ţara noastră alături de lupta întregului tineret democrat din lume, sub steagul F.M.T.D., în mijlocul luptei pentru pace şi democraţie a lagărului antiimperialist şi democrat în frunte cu URSS.

Judiciare

N'au îndeplinit planul de cultură

Parchetul local a confirmat ieri procesele-verbale întocmite de comisiile comunale de însămânţări. — Procese-Verbale privind un prim lot de moşieri care nu au îndeplinit planul de cultură în termenul prevăzut.

Aceştia s unt: Dimitrie Sturza, domiciliat în Bucureşti, deţinatorul unui teren de cultură în com. Bosia, Maria Vasiliu Bădărău (com. Vlădeni), Simion Dămăceanu com. Coarnele Caprii), Maria Georgescu domiciliată în Bucureşti (comuna Bucium), locot.-col. în rezervă, Gh. Antonescu, Al. Handoca (comuna Poeni), Ch. Dragin (comuna Andrieşeni), H. G. Weinştein (comuna Bucium), Aurelia Gheorghiu (comuna Erbiceni), Herman B. Spodheim (comuna Bucium) A fons Herovanu (comuna Leţcani), şi Osvald G. Racovitza domiciliat în Bucureşti (omuna Românesti).

Condamnat la un an închisoare pentru contrabandă de mărfuri

Instanţa de sabotaj de pe lângă Tribunalul local în completul dlor magistrat Th. Petruc preşedinte, asistat de asesorii populari N. Popescu şi Ţuca Schwartz, procuror fiind dl. M. Serion iar grefier de şedinţă dl. I. Andronic a condamnat pe Doicin Ristici din Bulevardul 30 Decembrie la 1 an închisoare corecţională şi 50 mii lei amendă.

Ristici se ocupa cu contrabanda mărfurilor aduse în mod ilegal din străinatate.

In ultimul timp el a fost prins cu două cutii hârtie sensibilă de fotografiat,—material adus clandestin în ţara.

Pensionari ieşeni admişi la revizuire

N. V. Vasiu Ciric 45, V. Axinte Barboi 8, C. Mircea Curelari 3, C, Spiridonescu Tataraş 22, E. Gheţu Tacu 7, D. I. Călinescu Ateneului 1, V. Alexandru Obreja 16, Şt. Bejenaru Şos. Naţ. 3, N. Sulceanu Tataraşi 4.

D, Anastasiu, T. Vladimirescu 97, C. A. Nistor Dudescu 7, Şt. Cosma Şos, Arcu 53. I. Pascaru Sf. Ion, L. Anastasiu Mohănescu 83, Dr. Mardare Mohănescu 34. A. Iavorochi Ing. Scularu 9, I. Socolov Păcurari 77, M. Gh. Simion Gradinari 11.

M. Macotă Gării 6, E. Crijanovschi Sălciior 13, L. O. Erbiceanu Muzeior 13, C. Alexandrescu S. Barnuţiu 77, Gh. Florea Nicolau 3, C. Blehan Ing. Marinescu 136, E. Luchian Buna Vestire 2, Gh. Caşcaval Donţu 1, S. Holder Dobrogeanu Gherea 4. D. Gherase şos. Naţ. 38, A. N. Patron V. Micle 8, D. Mocanu Ţuţora 41, D. Gahin Tăetoare 10, V. Mandachi Canta 86, T. Mandache Canta 11, M. Popovici M. Viteazul 67, Gh. Filon Dobrogeanu-Gherea 4, A. Gh orghiu Speranţei 2 bis.

M. Petrov Cuza Vodă 13, A. E. Coroi Mohănescu 31, A. Tuchil Tătăraşi 26, A. Jitaru Uredu 46, N. I. Gh orghiu Oancea 59, N. C. Andriescu Prof. Borcea 6, M' Mi.u Scăricica 5.

REGIONALA IAŞI
„LOTO SAPTAMANAL"
La tragerea din 8 Noembrie, au fost extrase din urnă următoarele numere:
9 28 32 64 25
Suma de Lei 37.524 a fost câştigată de un singur buletin, având Seria I Nr. 14.462 cu combinaţia 64—28—32

Cetăţenii
trebue să aducă bonurile decupate la cumpărarea zahărului raţionalizat

Cooperativele locale, precum şi sucursalele lor, şi magazinul alimentar de Stat „Moldova" aduc la cunoştinţa deţinătorilor de cartele că, atunci când se prezintă să cumpere zahăr să aducă bonurile decupate.

Bonurile valabile sunt 1 zahăr pe lunile Octombrie, Noembrie şi Decembrie 1948.

Sucursalele magazinului „Moldova" care distribuie zahăr sunt: cea situată în Bulevardul 30 Decembrie (colţ cu Zugravi) şi ghişeul din strada Bucşinescu.

Soc. Transcontinent S.A.
sucursala I şi str. C. Negri Nr. 95, Telefon 1798 oraş şi 2618 gara, organizându-se pentru executarea transporturilor interne, aduce la cunoştinţa Societaţilor de Stat şi Intreprinderile Naţionalizate precum şi Publicului că execută **orice fel de transporturi şi expediţii interne.**

DOCTOR
S. A. DAVID
Boli Interne şi de COPII, BOLI DE FEMEI
Venerice, Sifilis
Bienoragia vindecă radical în 9 ore. (penicilină)
Iaşi. Str. Costache Negri 3 (colţ Elena Doamna)
Cons. 8—12 dim. şi 2—9 seara

DOCTOR
A. ABERMANN
Medic de Spital
SPECIALIST în BOLI de COPII şi SUGARI
Iaşi, str. Gh. Dimitrov 30 (fost. I. C. Brătianu)
Consult 8-10 a.m. 3-6 p.m.

U. N. S. R.
Teatrul Amator Studenţesc
In curând deschiderea stagiunii cu comedia sovietică
O ZI DE ODIHNA
de VALENTIN KATAEV

TEATRUL NAŢIONAL
LUNI 15 NOEMBRIE 1948
Matineu ora 4 şi seara ora 8
Turneul Teatrului Maria Filotti
prezintă
„Unu la sută... fatal"
Comedie în 3 acte de Ionel Lazaroneanu
cu Maria Filotti, N. Gărdescu, Niculescu-Buzău, Virgil Vasilescu, Renée Annie, Ana Colda etc.
Biletele la Agenţia „Thalia", Piaţa Unirei Telefon 2611

Vineri 12 şi Sâmbătă 13 Noembrie 1948
orele 8 seara
pe scena TEATRULUI NAŢIONAL
Ansamblul Artistic al Uniunii Sindicatelor CFR Bucureşti
prezintă:
„Spre cele patru zări de ţară"
poem dramatic în 14 tablori
Compoziţii originale de: Const. Palade, Gh. Danga, V. Iusceanu, Sergiu Iardisov şi M. Chirica
Piese muzicale din: George Enescu, B. Bartoc, Alexandroff, I. Mureşanu, A. Stoia, Al. Manole şi N. Ionescu.
Direcţia de scenă: I. Sahighian
Biletele la Cassa Teatrului, Sindicatul C. F. R. şi Consiliul Sindical Judeţean
Pentru Sindicalişti preţuri reduse
Biletele vândute sunt valabile

TEATRUL NAŢIONAL IAŞI
Cu începere de astăzi, biletele pentru spectacolele Teatrului Naţional se vând numai la
Agenţia Oficială a Teatrului
(fostă Agenţia Barasch)
Bulev. Republicii Nr. 20. Telefon 1422

Părinţi

Inscrieţi la timp copiii Dv. la învăţământul de **maşini de scris** (Dactilografia), ce se caută şi se plăteşte bine la toate birourile, asigurând astfel copilului Dv. un viitor onorabil şi cinstit.

Această profesiune intelectuală se poate învăţa de **oricine**, la **orice vârstă** şi cu **oricâte clase** de şcoală. Sunt cursuri pentru începători şi avansaţi. Se acceptă **plată şi în rate.** Cursul durează 3 luni, dar se poate învăţa şi în **15 zile.** Se eliberează certificat

Se mai poate învăţa *Stenografia, contabilitatea, corespondenţa, lucrări de birou şi limbi străine ca:* Rusa, Franceza, Germana şi Engleza şi Ebraica.

Se scrie, se copiază şi se traduce orice act, corespondenţă şi literatură din şi în limbile de mai sus.

Sindicaliştii au **reducere**

Se primesc înscrieri zilnic la orice oră la **„Cursul Practic de Steno-dactilografie"** în str. *Muzelor Nr. 9* (vis-a-vis de Liceul „Oltea Doamna")

R. P. R.
Judecătoria I Urbană Iaşi
CARTE DE JUDECATA PENALA
Nr. 20 din 14 Ianuarie 1948
Hotărăşte:

Condamnă pe inculpaţii Strul Iosef şi Elena Antonaş din Iaşi str. Uzinei Nr. 6 la câte 4000 lei amendă pentru delictul prevăzut şi pedepsit de art. 19 pt. 4 leg. sabotajului amendă în folosul Ministerului de Justiţie şi-i obligă să plătească în solidar 300 lei despăgubiri civile, 200 lei spese, 200 lei onorar de avocat şi 180 lei cheltueli penale statului.

Achitându-i pentru delictele prevăzute de art. 18 pt. 1 şi 19 pt. 2 leg. sabotajului ce li se pune în sarcină.

Dispune afişarea hotărîrii în conformitate cu dispoziţiunile art. 33 din legea sabotajului.

Cu recurs.

Dată şi citită în şedinţa publică din 14 Ian, 1948.

Jude consiler
ss. Gheorghiu

Grefier ss. Scânteianu
Conf. imp. reg.

Cinematograful „TRIANON"
Intreprindere naţionalizată
Prezintă cu începere de Luni 8 Noembrie 1948
o mare premieră Sovietică
Duioasa poveste a unei dragoste interzise
Cântăreţul dreptăţii
cu K. Kuanâspaev, Oleg Jukof şi A. Ergusinova
Complectare Jurnal O. N. C. Nr. 45

SIDOLI şi PHOENIX S. A. SOVROMFILM
PREZINTA DE LUNI 8 NOEMBRIE 1948
O mare premieră germană, distribuită de Sovromfilm
Un film impresionant. O dragoste gingaşe distrusă de prigoana rasială din Germania
Căsătorie în umbră
cu WILLY PRAGER şi ELLY BURGMER

ULTIMELE ȘTIRI

RECEPȚIE LA BUCUREȘTI
în onoarea artiștilor sovietici

BUCUREȘTI 11. (Rador)— Marți 9 Noembrie a avut loc la Societatea Compozitorilor din R.P.R., o recepție în onoarea artiștilor sovietici care ne vizitează țara: compozitorul Virlovka, violonista Galina Barinova, cântărețul Pavel Lisitian, balerina Suzane Zvraghina, cântăreața Clavdia Sapovalova.

In cadrul unui concert, au fost prezentate oaspeților sovietici bucăți de muzică românească ale compozitorilor din diferite generații și de diferite genuri, interpretate de cântăreți, violoniști, pianiști de frunte ai muzicii românești.

După concert compozitorul sovietic Virlovka a răspuns la o serie de întrebări ale asistenței. Vorbitorul a arătat în răspunsurile sale cât de amplu se desvoltă viața muzicală sovietică, mai ales după rezoluția Comitetului Central al Partidului Bolșevic cu privire la problemele muzicii. Compozitorii sovietici își iau temele lor din viața poporului, din eroismul acestuia, în războiul pentru apărarea patriei sau în munca pentru construirea comunismului. Compozitorii sovietici împletesc în opera lor o inspirație isvorîtă din prospețimea și bogăția melodiilor populare cu însușirea cea mai temeinică a moștenirii clasice.

Compozitorul Virlovka a mai răspuns la o serie de întrebări privind: organizarea asociațiilor compozitorilor sovietici, organizarea editurilor muzicale, problema disonanței în muzică, problema concertelor expermentale etc.

Tineretul ieșan a sărbătorit eri
Ziua Mondială a Tineretului

Eri după amează a avut loc în sala cinematografului „Sidoli" o mare adunare a tineretului ieșean încadrat în F.N.T.D.R., care a sărbătorit Ziua Mondială a Tineretului.

Dl. B. Barhad, vicepreședintele F.N.T.D.R.-ului local, a rostit o documentată conferință, arătând semnificația acestei zile, subliniind în mod deosebit lupta tineretului din întreaga lume pentru o viață bună și pace trainică.

A urmat apoi un reușit festival artistic compus din coruri, recitări și dansuri populare.

ANGAJAREA personalului
în debitele C. A. M.

BUCUREȘTI 11.— Urmărind să creeze cât mai mari posibilități de utilizare în câmoul muncii a protejaților I.O.V.R. și a pensionarilor, C. A. M. a dat recent noui dispoziții privitoare la angajarea personalului în debitele C. A. M.

La 1 Noembrie a expirat termenul acordat prin autorizație de C. A. M. pentru utilizarea personalului în debite. La această dată deci, angajamentele au expirat.

Noile angajamente se vor face astfel: invalizii 100 la sută și marii mutilați care dețin debite pot angaja personal la libera alegere.

Invalizii sub 100 la sută invaliditate și văduvele de război care au debite sunt obligați să angajeze ca personal numai protejați I. O. V. R.

Debitanții valizi pot angaja pe lângă protejații I.O.V.R. și pensionari ai Casei Centrale a Asigurărilor Sociale sau a Casei generale de Pensiuni.

Tarifele în vigoare
pentru timbrarea corespondenței

Direcțiunea Generală P.T.T. din Ministerul Comunicațiilor a constatat că numărul corespondenței insuficient timbrată, depusă în cutiile poștale a crescut simțitor în ultimul timp. Totodată, s'a mai constatat că în cadrul corespondenței predată zilnic poștei, se află și un număr însemnat de scrisori fără adresă.

Corespondența fără adresă cade toată la rebut. Corespondența insuficient timbrată este dată și ea la rebut, dacă destinatorul ei nu achită în momentul primirii îndoitul minusului de timbrare.

In fața acestei situațiuni, Direcțiunea Generală P.T.T. din Ministerul Comunicațiilor atrage atențiunea publicului, în propriul lui interes, de a timbra corespondența încredințată poștei conform tarifelor în vigoare. Aceste tarife sunt:

— pentru o scrisoare recomandată

— pentru o scrisoare simplă „loco", 7 lei timbru poștal plus 1 leu timbru I.O.V.R.

—pentru o scrisoare simplă „alte localități", 11 lei timbru poștal, plus 1 leu timbru I. O. V. R.

— pentru o scrisoare recomandată „loco" 27 lei timbru poștal plus 1 leu timbru IOVR.

— pentru o scrisoare recomandată „alte localități" 31 lei timbru poștal plus 1 leu IOVR.

— pentru o carte poștală simplă 6 lei timbru poștal plus 1 leu timbru IOVR.

— pentru o carte poștală ilustrată, 7,50 lei timbru poștal plus 1 leu IOVR.

Acestea sunt tarifele poștale în vigoare pentru întreg cuprinsul țării.

Citiți Opinia

Predarea produselor lactate, brânzeturi și mezeluri

Direcția Județeană Comercială, aduce la cunoștința tuturor posesorilor de produse lactate și brânzeturi, deținute în scop de comercializare, că mai pot face predarea cantităților până astă seară la Soc. „Romlacta".

Deasemeni deținătorii de mezeluri sunt obligați că, cel mai târziu până mâine seară să facă predarea la agenția „Comcar".

In caz de nerespectarea prezentei înștiințări, cei vizați vor suferi rigorile legii.

Revizuirea transferărilor
făcute în cadrul grupărilor sportive

BUCUREȘTI 11 (Rador). — Comitetul federal al F.R.F.A. constatând că, în timpul perioadei transferărilor jucătorilor dela o grupare la alta, s'au produs unele acte care nu corespund cu realitatea și deci inducând în eroare organele de conducere ale F. R. F. A., decide o revizuire generală a transferărilor efectuate până acum.

Reaua credință a acelora care s'au folosit de procedee incorecte va atrage aplicarea celor mai severe sancțiuni.

Comitetele de conducere ale grupărilor sunt invitate pe această cale de a controla valabilitatea transferarilor efectuate în cadrul grupărilor lor, pe baza actelor prezentate la FRFA și a semnala de urgență organelor de resort eventualele nereguli, pentru a fi supuse sancțiunilor care vor merge până la suspendarea jucătorilor și a grupărilor.

Ajutorul minierilor din Anglia pentru tovarășii lor francezi

LONDRA 11. (Rador) — In legătură cu trimiterea unui ajutor de 1000 lire sterline din partea minierilor scoțieni, minierilor francezi, aflați în grevă, agenția Reuter anunță, că Stafford Cripps ministrul de finanțe a admis abia după o lună trimiterea acestor bani în Franța,

El a fost silit să cedeze sub presiunea exercitată de Sindicatul Național al Minerilor al cărui președinte a dus o puternică campanie de sprijinire a grevei minierilor francezi.

GREVA în aviația britanică

LONDRA 11 (Rador). — Societatea „British European Airways" anunță că toate plecările de avioane au fost suspendate Miercuri dimineață, în urma grevei declarate de cei 1000 mecanici care alcătuesc personalul acestei societăți.

Expoziția ziarelor de perete

BUCUREȘTI 11 (Rador).— Astăzi se deschide expoziția gazetelor de perete din Capitală.

Din toate întreprinderile Capitalei au fost aduse cele mai bune ziare de perete dedicate zilei de 7 Noembrie, aniversarea Marei Revoluții Socialiste din Octombrie.

In sprijinul victimelor teroarei din Grecia

PARIS 11 (Rador). — Federația Mondială Sindicală a dat Miercuri dimineață publicității un comunicat, în care cere anularea sentinței pronunțate împotriva celor 10 fruntași ai sindicatului marinarilor greci, precum și revizuirea procesului și lăsarea lor în libertate.

Patru condamnări la Cluj

CLUJ 11. — Tribunalul local a pronunțat următoarele condamnări în procesul neregulilor dela Banca Agrară: Emil Hațieganu și Petru Simu, la câte 2 ani închisoare; Silviu Dragomir și prof. I. Sava, la câte 6 luni închisoare.

După cum se știe, toți patru — în perioada când au funcționat în consiliul de administrație al Băncii Agrare —au acordat împrumuturi la o serie de foști politicieni țărăniști fără aprobarea prealabilă a Băncii Naționale.

Tineret democrat european în vizită la Moscova

MOSCOVA 11. (Rador) — Reprezentanții tinerefului democrat din Franța, Italia, Polonia, Cehoslovacia, Bulgaria, România, Ungaria, Norvegia, Finlanda și Danemarca se găsesc actualmente în vizită în Uniunea Sovietică, la invitația Comitetului Antifascist al tineretului sovietic.

Delegații au vizitat numeroase întreprinderi dela Moscova, muzeul Lenin, mausoleul lui Lenin și alte muzee și teatre din capitală. Reprezentanții tineretului democrat au participat la meetingurile tineretului sovietic dedicate celei de a 30-a aniversare a Comsomolului leninist-stalinist și au asistat în Piața Roșie la parada militară și defilarea poporului muncitor cu ocazia sărbătoririi celei dea 31-a aniversări a Marei Revoluții Socialiste din Octombrie.

— D. Gorjinschi din str. Cronicar Mustea este invitat a se prezenta la ad-ția ziarului nostru, pentru a i se comunica unde se află vaca și vițelul, pe care le-a pierdut.

Jertfa și pilda eroilor clasei muncitoare
— Cuvântarea d-nei Ofelia Manole —

BUCUREȘTI 11. (Rador)— Eri 10 Noembrie a. c., a avut loc la orele 16 după amiază în sala teatrului muncitoresc CFR (Giulești), comemorarea luptătorilor clasei muncitoare ce și-au pierdut viața la Doftana. Comemorarea a avut loc sub auspiciile „Federației Foștilor Deținuți și Internați Politici Antifasciști". A vorbit d-na Ofelia Manole membru supleant al C.C. al PMR.

Evidențiind condițiile groaznice în care au trăit și luptat în această închisoare luptători de frunte ai clasei muncitoare ca: Gh. Gheorghiu Dej, Vasile Luca, Ilie Pintilie și alții, d-na Ofelia Manole a arătat că forța și curajul a isvorît din credința lor nestrămutată în victoria socialismului.

Lupta celor dela Doftana s'a dovedit a fi un îndreptar și o pildă pentru toți deținuții politici dela celelalte închisori și lagăre din țară. Mulți luptători antifasciști din închisorile dela R.-Sărat, Ploești, Constanța și lagărul de la Caracal, prin abnegația cu care și-au dat viața pentru făurirea unui trai mai bun poporului muncitor, au meritat pentru totdeauna recunoștința acestuia.

In încheiere, d-na Ofelia Manole a arătat că numai prin sacrificiile celor mai buni fii ai muncitorimii, cu ajutorul armatelor sovietice care ne-au eliberat țara de sub jugul fascist, au fost posibile victoriile de azi ale clasei muncitoare în frunte cu avantgarda ei, Partidul Muncitoresc Român.

Socialiștii francezi de dreapta sprijină pe generalul de Gaulle

PARIS 11 (Rador).— Tass transmite:

Comentând rezultatele alegerilor din Franța pentru Consiliu Republicii, ziarul «Franctireur» scrie:

La asemenea tranzacții desgustătoare și combinații revoltătoare nu s'a mai recurs niciodată pe o scară atât de mare, nici măcar pe vremea vechiului Senat.

Alegerile pentru Consiliul Republicii — scrie Etienne Fajon în «l'Humanité» — au arătat că, în urma atitudinii lor fățiș anticomuniste, socialiștii de dreapta au confirmat încă odată deplina lor înțelegere cu generalul de Gaulle în privința marshalizării Franței și a luptei împotriva clasei muncitoare.

Socialiștii de dreapta au pus noul senat la dispoziția generalului conspirator.

BUCUREȘTI 11. (Rador) — In cinstea zilei de 7 Noembrie, muncitorii și tehnicienii dela direcția generală a drumurilor au reușit să redea circulației podurile dela Turda și Dohasca peste Siret; ambele poduri sunt construite în beton armat.

Deasemenea muncitorii și tehnicienii dela direcția generală a drumurilor a terminat construcția drumului între Brănești și Fundulea în lungime de 12 km. 600 metri. Construcția acestui drum este de mare însemnătate deoarece el leagă Bărăganul de Capitală.

O altă arteră importantă care a fost dată în circulație în ziua de 7 Noembrie este drumul Tăncăbești-Snagov în lungime de 12 km.

ORA 12

Criză monetară în Germania Occidentală
Se pregătește a doua reformă monetară

BERLIN 11 (Rador). — Conform agenției de știri A. D. N. experții financiari dela Frankfurt au declarat că zonele occidentale de ocupație din Germania sunt amenințate de o a doua reformă monetară.

Se subliniază că creșterea vertiginoasă a prețurilor, acapararea de produse fabricate și lipsa de fonduri a administrației, nu lasă altă posibilitate pentru salvarea mărcii occidentale introdusă de americani.

Cercurile oficiale afirmă că personalități de frunte germane sunt deja acum pe cale să pregătească a doua reformă monetară în Germania occidentală.

Atitudini reacționare
ale oficialității americane

VARȘOVIA 11 (Rador). — Autoritățile americane au refuzat viza de intrare în Statele-Unite scriitorului polonez Jaroslaw Iwaszkiewicz, sub pretextul că „este comunist".

Statele-Unite împiedică printr'o cortină de fier scrie un ziar polonez — contactul cu reprezentanții culturii și științei progresiste.

Greva dokerilor în Statele Unite

NEW-YORK 11. (Rador) — Greva docherilor din portul New-York afectează 10.000 membri ai sindicatelor AFL. Sunt în special atinse porturile New-York și Boston. Șase mii hamali au declarat deasemeni grevă de simpatie.

Yoseph Rian, președintele sindicatului New-York, s'a declarat neputincios a împedica puternica mișcare grevistă în portul New-York.

STARE DE ASEDIU la Nanking și Shanghai

NANKING 11 (Rador). — Se anunță oficial că starea de asediu a intrat în vigoare începând dela miezul nopții de Joi spre Vineri în regiunile Nanking și Shanghai.

Iar compania telegrafică britanică „cabluri și telegrafie fără fir" care asigura legăturile cu administrația poștei chineze din Nanking și Shanghai anunță că comunicațiile telefonice din provinciile chineze de nord au fost suspendate.

BIBLIOTECA UNIVERSITĂȚII - I A Ș I -

ANUL 40 Nr. 655

ABONAMENTE

Lei 360 : : : : : : : 3 luni
„ 5.000 Intreprinderi, autorități pe un an

Atelierele tipografice
IAȘI, Str. ȘTEFAN CEL MARE 50-52

4 Pagini 4 Lei

OPINIA

ZIAR POPULAR COTIDIAN

Sâmbătă 13 Noembrie 1948

Redacția
IAȘI, STR. ȘTEFAN cel MARE Nr. 52
Administrația
IAȘI, STR. CUZA VODA Nr. 50

TELEFOANE:
Redacția (Nr. 1209 / 1210
Administrația 2042
Serv. de noapte 2083

Director C. N. GHIULEA

Speranțe spulberate

Istoria ultimilor decenii ne oferă numeroase exemple de miopie politică a lumii capitaliste, ale cărei speranțe de rămânere pe loc, de permanentizare a situației profitabile de exploatatoare a mulțimilor, s'au dovedit, pe rând, lipsite de orice temei real. In raportul pe care l-a făcut în fața Sovietului din Moscova asupra poziției Uniunii Sovietice în actuala situație internațională, dl. Molotov a dat, în acest sens, unele exemple. D-sa a amintit de împrejurările din 1917 când dușmanii Uniunii Sovietice spuneau că partidul bolșevic nu va fi în stare să preia puterea. Și faptele au desmințit previziunile celor ce sperau aceasta. Apoi, aceleași cercuri capitaliste au afirmat că refacerea economică a țării sovietice nu se va putea face „fără moșieri și capitaliști". Planurile cincinale staliniste au infirmat și această speranță, după cum au spulberat și credința că „bolșevicii își vor frânge gâtul în chestiunea țărănească". La fel, se sunt proaspete în minte afirmațiunile propagandei hitleriștilor care răspândiseră minciuna slăbiciunii regimului bolșevic, a cărui sfărâmare o așteptau în momentul atacării Uniunii Sovietice. Evenimentele marelui Război pentru Apărarea Patriei au dovedit, dimpotrivă, trăinicia regimului socialist sovietic. „S'a contat — a spus mai departe dl. Molotov — că după război Uniunea Sovietică se va trezi dependentă de principalele state capitaliste, dar statul sovietic își duce ca și înainte politica sa externă stalinistă, independentă, conducându-se numai de interesele poporului sovietic și ale securității internaționale". In această ordine de idei, activitatea pe care a desfășurat-o delegația sovietică în ultimul timp, în cadrul Adunării Generale O.N.U. constitue cea mai strălucită dovadă a fermității și a justeței atitudinei reprezentanților popoarelor sovietice.

Superioritatea și înalta principialitate a politicii externe sovietice derivă din cunoașterea științifică a legilor de desvoltare ale societății, care are la bază doctrina marxist-leninistă.

Cercurile capitaliste, conștiente de imposibilitatea în care se găsesc de a controla resursele economice ale întregului glob și de a menține popoarele lumii în întuneric și mizerie, încearcă să prelungească agonia imperialismului prindiversiuni, minciuni, (ca acelea demascate recent de dl. Vișinski

R. NAUMESCU

(Continuare în pag. 2-a)

Câteva constatări

cu prilejul apropiatei terminări a muncilor de toamnă din jud. Iași

Campania muncilor de toamnă în județul Iași este pe terminate. Acum, se pot face unele constatări de felul cum s'a desfășurat munca.

In unele plăși, cum a fost Podul Iloaie, s'a lucrat din-tru început în mod planificat, deaceea și rezultatele au fost remarcabile.

Se poate spune în genere că în prima parte a campaniei, muncile au decurs cu mai puțină însuflețire. Din a doua jumătate a lunii Octombrie s'a lucrat mult mai organizat. Rând pe rând, fiecare comună în parte caută să împlinească planul de cultură.

Ieri dimineață situația pe județ arăta că s'a însămânțat 86,1 din planul prevăzut.

Comandamentul de însămânțări a examinat la fața locului situația țăranilor muncitori care duc lipsă de semințe și a purces la distribuția semințelor.

Trebue să menționăm că planul de arătură a fost depășit. In tot județul s'a arat 126 la sută din plan. Aceasta dovedește că țărănimea muncitoare este conștientă de sarcinile ce-i revin, este conștientă că efortul depus va contribui în mare măsură la ușurarea traiului pentru toți oamenii muncii.

Și ceeace trebue în deosebi relevat, este faptul că, țărănimea muncitoare, permanent îndrumată de Organizațiile de Partid, a demascat numeroși chiaburi cari, deși au avut cele mai bune condițiuni, au sabotat însămânțările și nu și-au îndeplinit planul de cultură.

Cum vor fi acordate salariaților ajutoarele pentru aprovizionările de iarnă

In conformitate cu recenta decizie a Ministerului de Finanțe, în urma intervențiilor făcute de Confederația Generală a Muncii, se acordă oamenilor din câmpul muncii care au salariul lunar până la 4000 lei, câte 750 lei de fiecare membru de familie, pentru aprovizionări de iarnă.

Fiecare instituție va întocmi câte un tabel de salariații din întreprindere care va cuprinde și numărul membrilor de familie.

Tabelele respective vor avea viza sindicatului.

Sumele respective vor fi vărsate direct cooperativelor și centrelor de aprovizionare, de unde salariații își vor ridica produse până la concurența sumelor respective.

Acolo unde există cantine, sumele vor fi vărsate gestionarului cantinei.

Reținerea avansurilor se va face în 5 rate lunare egale, începând din luna Noembrie.

Mărfuri din U.R.S.S. sosite prin punctul de frontieră Ungheni

In baza ultimelor acorduri economice încheiate cu URSS, continuă să intre în țară mari cantități de mărfuri și materii prime, necesare industriei noastre.

Numai în intervalul 7-10 Noembrie crt. au sosit prin punctul de frontieră Ungheni următoarele mărfuri:

967590 kg. cocs metalurgic, 34500 kg. cărămidă refractară și 120.000 kg. piese pentru aparate de radio.

Au fost anunțate alte transporturi.

Imagini din fabricile Iașului

Cronica cinematografică

Popular: „Copilăria lui Maxim Gorki" Sidoli și Phoenix: „Căsătoria în umbră"

Prima parte a trilogiei biografice care înfățișează furtunoasa viață a marelui scriitor Maxim Gorki, este închinată copilăriei acestuia.

A fost desigur un câștig incontestabil al filmului, că el și-a tras rădăcinile din însuși opera autobiografică a întemeietorului realismului sovietic, după împărțirea căreia a fost făcută și divizarea filmului în cele trei episoade distincte.

Iată-l așa dar, pe micul Maxim, în prima perioadă a vieții sale, în casa bunicilor, acolo unde a învățat să cunoască oamenii, unde i s'au deschis ochii în fața realităților vieții. Și astfel filmul, care poartă vizibil amprenta operei lui Gorki, colcăie de viață, eroii se detașează în linii groase de cărbune pe fondul de clar obscur al mizeriei.

In atmosfera de la sfârșitul veacului trecut, în acea atmosferă burgheză de nepăsare, de indolență, tânărul erou i-a contact cu lumea. Primul său contact este cu propria sa familie în care ura, dușmănia și interesele, îi transformă — pe oameni în lupi, unde patimele se dezlănțuie la fiecare pas, unde exploatarea cea mai crunta provoacă victime, sacrifică vieți omenești. In mijlocul acestor oameni, Maxim cunoaște și pălpâiri de viață adevărată: figura luminoasă și plină de înțelepciune populară a bunicii, dragostea și bucuria de viață a unui tânăr muncitor a cărui viață este sacrificată de cei care-l exploatau, liniștea și mângâierea mamei. Frământați de contradicțiile specifice burgheziei, de crize, de neînțelegeri interioare, familia bunicului se ruinează mereu, pășind spre ruina materială și morală. In peripețiile bunicilor, Maxim deschide ochii din ce în ce mai mari. Cunoaște exploatarea omului de către om, și pașii săi devin mai siguri în urma cunoștinței pe care o face cu un rasvrătit, un „anarhist" cum îi numesc vecinii burghezi, unul dintre acei luptători cari au desăvârșit mai târziu revoluția socialistă.

Și episoadele filmului, ni-l prezintă pe Gorki, în primii săi pași pentru descifrarea realităților vieții. Oameni înhămați la trasul vapoarelor pe Volga, copii, epave ale vieții, călesc pe plăpândul copil care va porni până la urmă să înfrunte viața.

Filmul acesta, realizat de

(Continuare în pag. 2-a)

Creionări

Un exemplu

Capitală a unei țări guvernate de burghezie și moșierime, Bucureștiul oferea în trecut imaginea vie a acestei societăți corupte, putrede și exploatatoare.

Bucureștiul era centrul tuturor afacerilor veroase, în București se făceau și se desfăceau peste capul poporului guvernele, din București se trata vânzarea țării.

Bucureștiul însemna: bursă neagră, cafenea și lupanar.

Capitală a unei Republici Populare, în care rolul conducător îl are clasa muncitoare și în care toată puterea emană dela popor și se exercită prin popor, Bucureștiul constitue astăzi un exemplu de oraș cu cetățeni muncitori, conștienți de drepturile lor, capabili să și le apere, conștienți, de îndatoririle pe care aceste drepturi le incumbă.

Ca să dăm o pildă de tăria conștiinței cetățenilor Capitalei ar fi suficient să amintim un fapt, în aparență, lipsit de mare importanță.

In București nu există un singur magazin, o singură regie, un telefon public, o autoritate în care să nu fie o casetă în care cetățeanul să-și arunce obolul pentru copiii greci, victime ale terroarei monarho-fasciste.

Se strâng în felul acesta zilnic zeci de mii de lei care să îmbunătățească viața micuților.

Este în acest fapt nu numai o dovadă a înaltei conștiințe politice a locuitorilor din Capitală, dar și un bun exemplu de organizare, care se cere și trebue cât mai rapid extins în toată țara.

IDEM

Un nou sistem de muncă la spitalele naționalizate din Iași

Ce a însemnat filantropia din trecut Primele realizări

Am vizitat spitalele ieșene „Dr. Ghelerter" și „Israelit", după naționalizarea lor.

In aceste instituții de sănătate publică care au devenit bunuri ale întregului popor muncitor s'a inaugurat un alt ritm de muncă.

Salariații dovedesc că altădată se muncește, cu mai mult spor și cu mai multă râvnă, când știi că faci acest lucru pentru poporul muncitor.

Ce a însemnat filantropia

Până la intrarea lor în patrimoniul Statului, aceste spitale se întrețineau din binefacere și filantropie ocazională.

Ceeace a însemnat această filantropie pentru întreținerea spitalelor este prea bine cunoscut de către toți acei care își amintesc câteva date despre istoricul acestor așezăminte ieșene.

Personal neplătit cu lunile, magazii goale și greutăți financiare și din când în când câte o ofrandă aruncată de câte un bogătaș ieșan în schimbul căreia, însă numele „generosului" donator trebuia să figureze pe pereții, plafonul sau lămpile spitalului.

La Ghelerter figurează peste tot numele fostului bogătaș Șmil Waldman iar la Izraelit al bancherului Wachtel.

Sumele donate de aceștia erau bani strânși prin stoarcerea până la sânge a exploataților, iar în locul numelor acestor capitaliști trebuiau să figureze sute și mii de oameni care munceau din greu pentru acești bancheri.

Și astăzi a venit ziua când spitalele să fie întreținute și preluate de poporul muncitor, adică de acei care le întrețineau în mod real din totdeauna.

Primele realizări

Revendicări ale personalului spitalicesc care datează de ani de zile au fost rezolvate; este vorba despre amenajarea de camere de locuit pentru personal și de înzestrarea cu materiale de protecție a personalului de serviciu.

La Ghelerter s'a făcut Sfatul Spitalicesc

care va conduce Spitalul. El este format din director, administrator, un medic al spitalului, Dr. Aronovici, Zoița Mihăilă și internul Fiis sc.

In cadrul unei ședințe sindicale, oamenii muncii din instituție și-au luat angajamentul să execute planul de muncă fixat.

In toate secțiile spitalelor s'a început să se muncească mai mult și mai bine ca înainte.

Z. SANDU

NOTE

Asanarea orașului

Frumoase sunt realizările obținute în orașul nostru prin munca voluntară, depusă de oamenii muncii, pentru reconstrucția lașului!

Având în vedere, grija Comandamentului de asanare pentru o cât mai bună organizare a muncii, ne permitem a semnala o scăpare. Este lăudabilă inițiativa dărâmării ruinei fostului consulat rusesc din str. Gabriel Perry, dar aceasta nu s'a făcut complect organizat.

Astfel, a fost ridicat moluzul dinspre str. Gh. Dimitrov, fiind lăsat în schimb complect acoperit trotuarul de vis-a-vis de Sidoli.

Lucrul acesta provoacă multe neajunsuri pietonilor și ar fi bine ca moluzul provenit din dărâmarea fostului consulat să fie înlăturat cât mai repede.

O doleanță a cetățenilor din piața Bucșinescu

Am mai semnalat recent și ținem să mai arătăm încă odată, Primăriei Municipiului Iași, o justă doleanță a unor cetățeni.

In piața Bucșinescu, există un centru de distribuție a pâinii care deservește un întreg cartier muncitoresc.

Până acum câtva timp acest centru, folosea pentru distribuție două ghișee evitându-se astfel formarea cozilor.

Din motive necunoscute de cetățenii cartierului, un ghișeu a fost desființat, nu de mult.

Cetățenii din cartier cer reînființarea celui de al doilea ghișeu, pentru a nu mai fi siliți să-și piardă timpul așteptând rândul la pâine.

Cărțile preferate de cititorii sovietici

SERGHEI IVANOV

Cititorul sovietic este un mare amator de beletristică. Edițiile enorme, de o jumătate de milion sau chiar de un milion de exemplare, sunt departe de a satisface setea de a citi a masselor. Emisiunile radiofonice literare captivează atenția întregii țări. Cartea literară e întâmpinată de o cerere nemărginită.

Mulți scriitori se bucură de favoarea cititorului sovietic. Printre aceștia se numără clasicii literaturii ruse, prima generație de scriitori sovietici în frunte cu Gorki și tineretul literar, dintre care unii (ca de pildă V. Panova, A. Goncear, V. Necrasov, E. Cazachevici, etc.) reușesc să-și câștige chiar cu prima carte o mare popularitate. Totuși există două cărți, cu care în ce privește preferința publicului nici o altă operă literară nu poate să concureze. Acestea sunt: romanul lui Nicolai Ostrovski „Cum s'a călit oțelul" și romanul lui Alexandru Fadeev „Tânăra Gardă". Faima acestor două romane a trecut departe dincolo de granițele Uniunii Sovietice, ele apărând în repetate ediții în mai toate țările lumii.

Nu e întâmplător faptul că aceste două cărți sunt cele mai cerute. Deși a doua din ele a apărut cu 15 ani după cea dintâi și deși nu numai fizionomiile artistice ale autorilor lor sunt diferite, ci și epocile în care se desfășoară acțiunile cărților — romanul lui Nicolai Ostrovski se petrece în timpul războiului civil și a perioadei ulterioare de reconstrucție, pe când acel al lui Fadeev se referă la Războiul de Apărare a Patriei și ocupanții germani fasciști—totuși ambele opere literare în ciuda diversității lor, se întregesc în mod reciproc, posedând o unitate lăuntrică comună. Atât una cât și cealaltă sunt dedicate tinerimii sovietice, aspirațiilor, simțimintelor și cugetului ei, activității practice și luptei eroice, duse de ea sub steagul partidului lui Lenin și Stalin.

„Cum s'a călit oțelul" și „Tânăra Gardă" prezintă cele două generații ale tineretului sovietic: în prima carte, generația care a luat parte la bătăliile războiului civil, clădind apoi cu mâinile sale societatea socialistă, iar în a doua, acea născută și crescută sub regimul sovietic, tinerimea apărătoare a Patriei Sovietice în luptele grele cu fascismul. Două generații diferite, dar caracterizate de aceleași calități sufletești: puritatea morală, înălțimea de idei, devotamentul față de partidul comunist, patriotismul fierbinte și mândria națională sovietică. Aceste trăsături de caracter pe care tinerimea sovietică le-a dobândit drept rezultat al faptului că ea a fost crescută de către Comsomol și că a educat-o partidul bolșevic, sunt redate cu o mare măestrie în romanele lui Ostrovski și Fadeev.

Din primele luni de după publicarea cărții lui Ostrovski, acesta a început să primească sute de scrisori din partea cititorilor, — mai ales a celor tineri — conținutul

(Continuare în pag. 2-a)

Cartea sovietică

„Pe căile planului cincinal"

Marieta Saghinian

In ultimi cincisprezece ani Baku a devenit unul din orașele cele mai minunate ale Uniunii Sovietice. Ai vrea să te plimbi prin el ca printr'un imens palat și să descoperi una după alta străzile lui, cartierele lui noi, drepte și ordonate, admirabilele clădiri dela colțul străzii Șaumian cu bulevardul Stalin, piețele lui atât de frumos orânduite.

Printre străzile moderne apare silueta rotundă a unui turn străvechi în toată simplicitatea sa gravă. Ți se pare că privești o gravură antică — atât de minunat iese la iveală reliefu! fiecărei cărămizi încărunțite de vreme. Faci câțiva pași în jurul lui. Deodată, din centrul orașului, nimerești într'o ulicioară îngustă, încât abia ar putea trece prin ea un măgăruș încărcat cu desagii — și ai în fața ta o priveliște din „O mie și una de nopți". Această adevărată scamatorie spațională n'o mai întâlnești desigur nicăeri în lume: un vechi oraș se află pe nesimțite înglobat în însăși inima unui oraș nou, ca o încăpere secretă, a unui castel, și se ascunde într'un chip iscusit printre străzile moderne.

Dar dacă cineva ar putea să se ridice deasupra acestei priveliști aruncându-și privirile la vreo zece kilometri de aici, în direcția prozaicului port al Baku-ului, sau acolo unde, ca niște mărgele, stau înșirate trenurile din gara de mărfuri într'o veșnică încordare, dacă ar putea să vadă toate acestea, ar surprinde pe fizionomia acestui oraș magnific de frumos, un basm de o mie de ori mai minunat decât basmele Seherazadei — unul din minunatele basme sovietice ale ultimului plan cincinal.

Acest basm îl povestește Marietta Șaghinian în lucrarea apărută cu prilejul „Săptămânii Prieteniei Româno Sovietice" în Colecția „Arlus".

PUNCTE

„Viața Românească"

apărută într'un număr triplu, are următorul cuprins: Zaharia Stancu: „Congresul dela Wroclaw", Eusebiu Camilar: „Negura", Alexandru Pușkin: „Poltava" (fragmente traduse de George Lesnea), Maria Banuș: „11 Iunie 1948", Ion Călugăru: „Procesul continuă", Perpessicius: „Provinciale", Elisabeta Luca: „Călătoria spre Spania", Cezar Petrescu: Mâinile care-și aduc aminte", Iorgu Iordan: „Concepția sociologică a limbajului", Ovid S. Crohmălniceanu: „Deplasarea centrului de greutate al decadentismului", Gh. I. Georgescu-Buzău; „Spiritul revoluționar dinainte de 1848 în Țara Românească și Moldova".

Orientări, comentarii și recenzii sunt semnate de: Mihai Novicov, N. Moraru, Janot Popper, M. Rosenthal, D. Chifa, Petru Dumitriu, Vlaicu Barna și Horia Stancu.

Clasicii occidentali în U. R. S. S.

Operele clasicilor străini nu sunt editate în U. R. S. S. numai în limba rusă ci în limbile tuturor popoarelor Uniunii Sovietice: armeană, georgiană, tătară, etc.

Astfel în acest an vor fi editate în Uniunea Sovietică edițiile complecte din operele lui Heine, Goethe, Maupassant. Vor mai apare operele lui Schiller, Stendhal, Cervantes, Dickens, Barbusse Prosper Merimée, etc. etc.

Două comedii sovietice

se bucură în momentul de față de un mare succes de critică și de public în București. Este vorba de comedia cunoscutului scriitor sovietic Valentin Kataev „O zi de odihnă" care se joacă la Teatrul Național-Modern și „La telefon Taimirul" de Isaev și Galici la Teatrul Municipal. Ambele piese sunt străbătute de un humor sănătos și din care se degajă concluzii cu adevărat constructive. De altfel se pare că prima piesă va fi jucată și pe scena Teatrului Național din Iași.

Turnee

Printre viitoarele turnee care vor sosi în curând la Iași sunt: „1 la sută fatal" de Ionel Lazaroneanu cu Maria Filotti, N. Gârdescu și Niculescu-Buzău, și „Nu se știe niciodată" de Bernard Shaw cu Lucia Sturza-Bulandra, Fory Etterle, Jules Cazaban, etc.

Discursul de recepție la Academie a lui Caragiale

Odată cu cinstirea valorilor nedreptățite de odinioară, pe care regimurile din trecut le-au împiedicat să facă parte din fosta Academie, au fost declarați în chip excepțional membri post mortem ai Academiei R.P.R., o seamă dintre figurile cele mai luminoase ale trecutului nostru apropiat. Printre aceștia se află și Ion L. Caragiale.

In legătură cu aceasta d/. O. Crohmălniceanu, publică în ultimul număr al revistei „Contemporanul", „Fragmente din discursul de recepție la Academie a lui I. L. Caragiale", o reușită parodiere.

„Așa va fi"

In Anglia s'a reprezentat piesa cunoscutului dramaturg sovietic Constantin Simonov „Așa va fi", primită cu multă căldură de critica și publicul britanic.

In același timp romanul lui Constantin Simonov „Zile și nopți" se bucură de un mare succes în U.S.A., fapt dovedit de editura Dayton Press care a scos o nouă ediție populară a romanului de 500.000 exemplare.

„Spre cele 4 zări de țară"

poemul dramatic în 14 tablouri interpretat de ansamblul artistic al Uniunii Sindicatelor C.F.R. București, după marele succes obținut Miercuri seara pe scena Teatrului Național din Iași, se va mai reprezenta în continuare pe aceeași scenă Vineri 12 și Sâmbătă 13 Noembrie la ora 8 seara.

Muzica, dansurile, scenele dramatice ale acestui poem au fost interpretate cu mult talent de către membrii ansamblului artistic, proveniți din câmpul muncii, și care au putut realiza acest spectacol datorită muncii și atenției speciale cu care au fost pregătiți de către oamenii de specialitate.

Ziarul de stradă

al colectivului Teatrului Național cuprinde o serie de articole noui. Mașinistul Culiceanu descrie în câteva cuvinte de o impresionantă sinceritate, tratamentul de care s'a bucurat în Uniunea Sovietică, unde a fost prizonier. Dl. Paul Varduca, artist scrie despre importanța zilei de 7 Noembrie, iar comitetul de interior al Teatrului, publică o serie de evidențieri în muncă în cinstea aniversării Revoluției Socialiste.

Am dori însă să putem citi în acest ziar, fapte mai strâns legate de problemele interioare ale Teatrului.

Cronica cinematografică

(Urmare din pag. I-a)

Mark Donskoi (regisorul filmului „Învățătoarea din Satrâi") este una din operele de seamă ale cinematografiei sovietice. Filmul emoționează, înduioșează, dar te face și să reflectezi mai adânc. Sunt episoade lucrate cu pasta groasă a plasticilor, în care eroii se proectează dincolo de spațiul convențional al ecranului.

Oamenii care trag vapoarele, bâlciul, orbirea bătrânului Grigore, rugăciunile și poveștile bunicii, moartea lui Vasia, camera copilului paralitic, întâlnirea bunicului devenit cerșetor cu orbul Grigore, plecarea lui Maxim în lume, iată scene redate magistral, în care viața zvâcnește în toată măreția sau goliciunea ei. Felul cum au fost filmate scenele, luminozitatea, peisagiile naturale, clocotul fierbinte al eroilor, luptele, neînțelegerile, mila sau dragostea, fac din acest film o operă în care se evidențiază în primul rând Omul, fericirii și libertății căruia Maxim Gorki i-a dedicat opera și viața sa. Spuneam mai sus, și pe bună dreptate că Mark Donskoi, a făcut un film mare, și nu ne înșelăm afirmând aceasta. Amprenta manierei sale realiste, elementele sale picturale, punerea în scenă în care psihologia copilului este sincer reprezentată și atâția factori care țin direct de funcția regisorului ni-l prezintă pe Donskoi, în plină ascensiune, reprezentant de frunte al regiei sovietice. Și în aceiaș ordine, trebue să menționăm jocul interpreților, în frunte cu excepționala creație a artistei poporului din U.R.S.S. Maltassanova care în rolul bunicei a avut o interpretare care nu va putea fi uitată multă vreme. Copii, interpretul lui Maxim copil, copilul olog, orbul, sau familia lui Gorki, iată atâtea interpretări și tot atâtea creații.

Vizionarea acestui prim episod al vieții lui Gorki, lasă spectatorilor, impresia pe care o lasă cetirea operelor marelui realist, acea impresie de neuitat, de revoltă împotriva formelor vechi, nedrepte, de încredere spre lumina viitorului. Și cu atât mai mult, după vizionarea acestui film, cu totul deosebit, excepțional ca valoare, face să fie așteptată partea doua a trilogiei „Adolescența lui Maxim Gorki".

„Căsătoria în umbră"

La „Sidoli" și „Phönix" rulează un nou film german „Căsătoria în umbra". Inchinat suferințelor îndurate de evrei în Germania hitleristă, filmul se oprește asupra unui grup de artiști în această perioadă.

Căsnicia artistei evreice Elisabeth Maurer cu artistul german Hans Wieland, este amenințată odată cu instaurarea regimului hitlerist să fie destrămată, distrusă.

In fragmente din film sunt redate suferințele poporului german în timpul mârșăviilor săvârșite de hitleriști, crimele, pogromurile, barbariile caracteristice regimului de teroare instaurat de Hitler.

In cadrul acestui aspect, de viață infernală, de apăsătoare amenințare, se detașează caracterul cinstit, ferm al actorului german, care alături de soția sa evreică, nu se dă în lături de la nici un sacrificiu pentru a-și păstra conștiința curată.

El reprezintă unul din nenumărații oameni germani care au înțeles să reziste regimului hitlerist, să aibă o atitudine consecventă, în directă contradicție cu Dr-ul Bohm, devenit de la început unealtă fidelă a regimului.

Și filmul mai prinde și o altă serie de aspecte ca de exemplu neutralitatea sau apoliticianismul unor artiști ce au contribuit prin indiferentismul lor la consolidarea hitlerismului.

Acțiunea filmului se întinde de-alungul anilor grei și întunecați ai hitlerismului, urmărind căsnicia celor doi soți, a căror viață devine tot mai dificilă, pentruca în fața primejdiei iminente, să recurgă la actul disperat al sinuciderii.

Finalul acesta vine să se adaoge necombativității și atitudinei de resemnare care se degajă din film.

Spectatorul are tot timpul impresia, că eroii persecutați își primesc soarta cu capul plecat, fără să încerce să schițeze un gest de revoltă, fără a încerca să reziste, chiar păstrându-și viața, în folosul timpurilor noi care vor veni. Din acest punct de vedere reproșăm filmului această deficiență, în ceeace privește concepția cât și trenarea prelungită a unor scene, lipsa uneori a ritmului, și neexploatarea la maximum a altor scene ce meritau mai multă atenție.

Dar ceeace este principal, este faptul că se prezintă clar, evident, spectatorilor, mârșăviile regimului hitlerist, regimul teroarei, distrugător de cultură și artă, regimul care ridicase crima, ororile, jaful și ura pentru oameni la rangul de doctrină. Revolta împotriva acestui regim se transmite evident spectatorilor care asistă la acest film, și care au odată mai mult în față o oglindire fidelă a barbariilor hitleriste. Regia cu unele scăpări, mai ales de atmosferă, jocul sobru (deși pe alocuri melodramatic) al interpreților principali Willi Prager și Ely Burgmer, fac ca acest film deși lipsit de calitatea esențială a combativității, a atmosferei de luptă, și care nu degajă o concluzie constructivă, luminoasă pentru viitor, din pricina fondului său pesimist, să fie un document vibrant, încrustat pe realitatea vie.

CRONICAR

OAMENI ȘI FAPTE DIN U. R. S. S.

Primul mare atlas maritim al globului va apare în URSS. Ce conțin cele 3 volume ale Atlasului

La Leningrad au început a fi tipărite hărțile care vor alcătui Marele Atlas Maritim al globului, la care se lucrează încă din 1941.

Munca pregătitoare și experimentală de compilare a acestui vast studiu cartografic a fost începută în anii războiului.

Până în prezent, cartografia mondială era lipsită de un Atlas corespunzător actualelor cunoștințe despre mări și necesitățile navigației. Atlasul marinei comerciale a lui Philipps, cel mai cunoscut astăzi, este într'o mare măsură învechit.

Datorită conținutului și noutății datelor științifice pe care le va cuprinde, noul atlas sovietic va satisface necesitățile navigației moderne. Atlasul va conține descrierea mărilor și oceanelor și o bogată documentare asupra geografiei maritime. El va fi împărțit în trei volume, dintre care, primul care este gata, conține 83 hărți de navigație, date detailate asupra anumitor mări, porturi, asupra navigației și geografiei.

Al doilea volum este pe punctul de a fi terminat și conține: istoria descoperirilor geografice marine și geografia și climatologia Oceanului Pacific. Volumul III, care este în curs de pregătire, va conține un mare număr de hărți navale și politice.

Marele succese realizate în Ucraina, în primele 9 luni de executare a planului pe anul 1948

Institutul statistic din Ucraina dă următoarele date cu privire la îndeplinirea planului de reconstrucție și desvoltare a economiei naționale.

Rezultatele obținute în al treilea trimestru al anului 1948 relevă marile succese ale economiei ucrainiene. După totalul producției, planul pe al treilea trimestru a fost îndeplinit cu 107 la sută, în comparație cu aceiași perioadă a anului trecut.

Producția totală ucraineană a crescut cu 43 la sută din care: fontă cu 27 la sută, oțel cu 74 la sută, metale laminate cu 71 la sută, minereu de fier cu 21 la sută, cărbune cu 20 la sută, energie electrică cu 38 la sută.

Aceste rezultate dovedesc ritmul viu în creșterea producției industriale și succese dobândite în reconstrucția economiei naționale care a suferit în timpul războiului pagube nemaiauzite.

Noui construcții în stațiunile balneare din Georgia

In renumitele localități balneare ale Georgiei, se desfășoară o mare activitate de construcție. Se măresc și se înfrumusețează parcurile, se clădesc noui sanatorii și diverse clădiri de utilitate publică.

Noui sanatorii se clădesc în stațiunea balneară Thaltubo, pentru minierii georgieni, pentru muncitorii industriei petrolifere și ai căilor ferate.

Deasemenea se construește mult și în localitatea Sairma, care este situată într'un ținut de lunci alpine, înconjurate de păduri de brad. Aici se tratează bolile de rinichi, stomac și intestine.

La sanatoriul care a fost deschis aci de curând, vin să se lecuiască oamenii muncii din Moscova, Leningrad, din Extremul Orient, Asia Centrală și diferite alte regiuni ale țării sovietice. Mari sume de bani sunt investite în construcția nouei localități balneare, Lebarda, care va fi destinată bolnavilor de plămâni.

Deasemenea va fi mult extinsă și stațiunea climaterică Bahmaro, care e situată la o înălțime de 1300 metri.

DOCTOR
A. ABERMANN
Medic de Spital
SPECIALIST în BOLI de COPII și SUGARI
Iași, str. Gh. Dimitrov 30
(fost. I. C. Brătianu)
Consult 8-10 a.m. 3-6 p.m.

Speranțe spulberate

(Urmare din pag. I-a)

cu privire la problema greacă), și tot felul de „teorii" seci, cu care ele încă încearcă să alimenteze și mai departe conștiința masselor, satisfăcând orgoliul lustruit al micilor burghezi.

Discursul d-lui Molotov constitue cea mai puternică expunere a temeiurilor pe care se bazează politica externă a Uniunii Sovietice și a statelor lagărului antiimperialist. Pacea democratică și trainică este țelul principal al acestei politici realiste și viguroase. Această pace stabilă o doresc toți oamenii muncitori din lume. Politica sovietică este alături de năzuințele acestor masse, și în conformitate cu sensul desvoltării sociale. Paralel cu evoluția din ce în ce mai rapidă a forțelor păcii și democrației, sub conducerea genială a lui Stalin, și a partidului bolșevic, avantgarda progresului și a bunei stări a tuturor popoarelor, speranțele imperialiștilor care doresc un nou război se spulberă. Toate manevrele lor sunt sortite să ajungă, cum a spus de curând I. V. Stalin, la un rușinos eșec. Forțele crescânde ale lagărului păcii sunt astăzi de neînvins.

Cărțile preferate de cititorii sovietici

(Urmare din pag. I-a)

esențial al cărora poate fi formulat astfel: „Noi dorim să fim la fel ca Pavel Korceaghin!"

Cât de bine au știut să-și ție cuvântul comsomoliștii sovietici în timpul Războiului de Apărare a Patriei, povestește în chip minunat Alexandru Fadeev în „Tânăra Gardă", romanul care se înfățișează ca un ecou istoric al cărții lui Ostrovski, deșteptând interesul extraordinar al cititorilor sovietici prin identitatea ei lăuntrică cu aceasta. „Tânăra Gardă" continuă, complectează și lărgește romanul „Cum s'a călit oțelul".

Că așa și este, ne-o dovedește imaginea eroului principal al romanului lui Fadeev, imaginea conducătorului organizației comsomoliste clandestine Oleg Koșevoi. E notoriu faptul că tema cărții lui Fadeev este un episod real din istoria Războiului de Apărare a Patriei: lupta eroică a comsomoliștilor orașului Krasnodon. Deasemenea se știe că scriitorul n'a schimbat nici măcar numele eroilor săi, luați din viața reală. Opera sa se bazează pe fapte.

Pentru Oleg Koșevoi, un model de viață și luptă a fost Pavel Korceaghin, eroul principal al romanului „Cum s'a călit oțelul". In însemnările nu demult apărute, ale mamei lui Oleg Koșevoi, intitulate „Povestea fiului meu", noi găsim pagini de o rară semnificație, din care se poate vedea ce a însemnat pentru Oleg cartea lui Nicolai Ostrovski. Mama lui Oleg povestește:

„Fiul meu citea foarte mult... O impresie deosebit de mare făcuse asupra lui Nicolai Ostrovski, scriitorul care urma să joace un rol important în viața lui Oleg. Fiind încă elev al clasei a 6-a (clasa a 2-a secundară), el citise cărțile lui Ostrovski în limba ucraineană. Imi aduc aminte cum a fost. Oleg aduse cartea acasă și îndată începu să citească. Cu toții dormeam. Deodată, din camera învecinată, eu îl aud pe Oleg vorbind cu glas tare. Mă cuprinse un fel de neliniște; erau orele două trecute noaptea. Eu am intrat în odaia lui, și-l văd pe Oleg al meu culcat pe pat și repetând mereu: „Așa Pavel! Halal de tine!"

— Cu cine vorbești fiule? — l-am întrebat eu încetișor.

— Uite, a și început să se crape de ziuă și tu încă nu dormi?

Oleg îndreptă spre mine ochii săi obosiți și-mi răspunse:

— Nu te supăra, mamă. Citesc o carte atât de interesantă, că nu-i chip s'o las din mână... Am să sting lumina îndată și am să dorm.

In ziua următoare, Oleg continuă să citească cartea împreună cu mama lui și după ce au isprăvit-o, între ei se înbină următoarea convorbire:]

Oleg întrebă:

— Cum crezi, mamă, poate cineva să devie atât de rezistent, răbdător și călit ca oțelul, așa cum a fost Pavel?

Mama lui n'a știut ce să-i răspundă. In timp ce ea se gândea cu încordare, Oleg continuă:

— Știu, mamă, eu aș vrea să fiu Pavel. Să fac ce a făcut el, eu n'am să mai am prilejul. De tânăr a trebuit el să treacă prin multe. S'a bătut și cu burghezii, și cu nemții... Doar din cărți mai putem noi să aflăm despre o astfel de viață. Dar să știi, mamă, că dacă s'ar întâmpla să năpădească vreun dușman asupra patriei noastre, eu aș deveni tot atât de crunt și feroce față de el, pe cât a fost Korceaghin.

Mama lui Koșevoi, povestește mai departe: „A doua oară, fiul meu a citit cartea lui Nicolai Ostrovski în primăvara anului 1941, când învăța în clasa 8-a și era deacum comsomolist. Pentru el cartea deveni o școală a vieții, o stea călăuzitoare. Niciodată, în cugetul său, el nu se despărțea de eroii romanului. Probabil, că Oleg și la moarte, s'a dus cu gândurile îndreptate spre eroii lui Ostrowski".

Și fără îndoială că așa a și fost. Nu numai Oleg Koșevoi, ci și ceilalți comsomoliști din „Tânăra Gardă" își luaseră drept exemplu pe Pavel Korceaghin. In jurnalul comsomolistei Ulea Gromova, care pierise alături de Koșevoi, sunt citate cuvintele pline de pasiune despre rostul vieții, din cartea lui Nicolai Ostrovski „Cum s'a călit oțelul": Viața, e ceea ce are omul mai de preț. Numai odată o capătă el și trebue s'o trăiească neapărat în așa fel, încât să nu-l chinuiască vreodată gândul că și-a pierdut anii fără țintă și să nu-l tortureze rușinea unui trecut mai mult sau mai puțin mârșav și meschin".

Cartea lui Nicolai Ostrovski, nu numai că a format caracterul membrilor Tinerii Gărzii în zilele de pace, ci le-a fost și un sprijin în lupta înverșunată a zilelor de război. In cele mai grele clipe ale acestei lupte cu fasciștii, Oleg Koșevoi caută o îndrumare în cartea lui Ostrovski. Mama lui își amintește:

„In cele mai grele momente ale vieții sale, el lua de pe poliță romanul „Cum s'a călit oțelul", recitind dintr'însul. Iar când se întâmpla ca vreunul din tovarășii săi să-și piardă duhul, Oleg îi dădea această carte pe care o prețuia atât de mult, știind că felul de a fi și a se purta al eroilor ei este cea mai bună pildă pentru fiecare comsomolist. Mai târziu, când în jurul lui Oleg se adunase un cerc destul de mare de prieteni devotați, el adesea improviza lecturi ale cărții lui Ostrovski. Cu o deosebită însuflețire citea Oleg limpede și cu o mare forță

Informaţiuni

Arestarea unor traficanţi şi falsificatori de cartele

Organele poliţiei economice, au reuşit să aresteze doi indivizi care se ocupau cu traficul şi falsificarea cartelelor de îmbrăcăminte.

Aceştia, identificaţi în persoana numiţilor Iordăchescu Gh. şi Leiba Herman din str. Gh. Dimitrov 26, cumpărau cartele de la diferiţi cetăţeni, pe care le complectau cu nume false şi achiziţionau stofe şi pânzeturi.

Mărfurile astfel obţinute, erau apoi vândute unor speculanţi.

Cercetările continuă.

Consfătuirea cinematografiştilor ieşeni

Zilele trecute a avut loc în sala „Trianon" o consfătuire a noilor conducători ai cinematografelor ieşene naţionalizate şi a salariaţilor acestora. A participat şi un reprezentant al Societăţii Comerciale de Stat „Cinexfilm". S'a discutat despre noua misiune a cinematografiei, în slujba maselor, şi despre mijloacele cele mai potrivite pentru atingerea lor.

— D. Obadă Iordache, lucrător calificat dela Spitalul Sft. Spiridon Iaşi a fost preluat de Ministerul Sănătăţii în aceiaşi calitate şi la aceiaşi instituţie.

— S'a recunoscut numirea d-lui Ion Moraru în postul de cântăreţ dela parohia Gropniţa (Jud. Iaşi).

Dela P. N. P.

Marţi 9 Noembrie la Sediul P. N. P. a avut loc şedinţa plenară prezidată de dl. deputat C. Nicuţă.

Analiza situaţiei politice interne şi externe a făcut-o dl. Manole Foca.

Dl. prof. P. Botezatu a vorbit despre „Cum s'a născut socialismul ştiinţific".

Au luat parte la discuţii d-nii Prof. N. I. Popa, I. Didilescu, Anton Niţu, etc.

Judiciare

Condamnaţi pentru furturi din vagoane C.F.R.

Secţia I Corecţională de pe lângă Tribunalul local a judecat procesul numiţilor Mircea Frunză din Iaşi str. Dimineţii 15, Aurel Balteanu din str. Verde 12 şi Ion Ungureanu din comuna Corneşti (jud. Botoşani).

Prin rechizitor public întocmit de Parchet, cei de mai sus au fost trimişi în judecată pentru furt calificat, precum şi pentru tentativă de furt, întrucât au rupt plombele unui vagon de marfă garat în staţia Iaşi, de unde au sustras materiale electrice şi articole de drogherie.

Totodată au încercat să fure zinc dintr'un vagon alăturat.

Tribunalul, în completul d-lor M. Crivăţ preşedinte, Ştefan Moruzi şi Ion Scripcaru asesori populari, Gh. Vuza procuror şi I. Ţecu grefier, a condamnat pe Mircea Frunză la doi ani închisoare, iar pe Aurel Balteanu şi Ion Ungureanu la câte 3 luni închisoare.

Marfă sustrasă regimului de distribuire prevăzut de lege

Instanţa de sabotaj de pe lângă Tribunalul local, în completul d-lor magistrat I. Cotovanu, preşedinte, asistat de asesorii populari I. Scripcaru şi Titus Sofronescu asesori populari, procuror M. Serion şi I. Andronic grefier, au condamnat la 30 mii lei amendă corecţională pe David Ştciner domiciliat în Bucureşti, Calea Moşilor 28 şi la 10 mii lei amendă pe Garabet Tacorian domiciliat în Bucureşti, Şoseaua Colentina No. 153.

Ştciner a cumpărat prin mijlocirea lui Tacorian o importantă cantitate de produse semifabricate de pielărie, — marfă sustrasă regimului de distribuire prevăzut de lege.

Furturi

Au fost trimişi în judecată Nicolae Codinici din comuna Romăneşti (Jud. Iaşi) care a degradat un pod construit pe Şosea de Serviciul Tehnic al Drumurilor, însuşindu-şi opt tuburi de ciment şi Gheorghe şi N. Păduraru din comuna Plugari (jud. Iaşi, care a sustras o cantitate de porumb dela consătenii săi Gh. Constantinescu şi Elena Popei.

Provincia

Concurs de cântece şi jocuri între Căminele Culturale din plasa Vaslui

Duminică, cu prilejul sărbătoririi săptămânii prieteniei româno-sovietice, a avut loc, la Şcoala elementară Nr. 2 din Vaslui, un frumos şi reuşit concurs de cântece şi jocuri populare româneşti şi sovietice, între căminele culturale din comunele plasei Vaslui.

Publicul asistent a avut astfel prilejul să admire cu cît farmec şi artă au executat tinerele vlăstare ale ţărănimei noastre muncitoare folklorul român şi sovietic.

In fruntea tuturor căminelor s'a evidenţiat căminul cultural com. Muntenii de Jos. I. POPOVICI

PIERDUT buletinul populaţiei No. 6955, dovadă dela recensământ, carnet de pensie şi mai multe acte pe numele Leib Marcu strada Pantelimon No, 28.

Găsitorului recompensă Lei 500. Contrar le declar nule.

PENSIONARI IEŞENI admişi la revizuire

E. C. Pântea Belvedere 10, C. Ungureanu Pavlov 12, N. Z. Chiriac C. Negri 95, T. Plugaru Tănăsescu 15, Gh. Prutu Mălinescu 46, A. Spiridon Trompeta 6, R. Florea Cerchez 16, E. Sălceanu F. Sârbu 22, Gh. Lazarovici Şos. Arcu 25, M. Naum Coşbuc 14, E. Stahi Zmeu 8, Z. Elisei Eternitate 22, S. Coroi Tafrali 9.

E, Huianu Vasile Lupu 83 bis, E. Neculau Talpalari 10, O. Dohotaru Stejar 55, M. Neamţu Ing. Marinescu 100 bis, Gh. Irimia Râpei 56, E. Mihailescu Popescu Eremia 23, C. Grigoriu s-dela Sf. Andrei 7, M. Coajă Eminescu 1, L. Rotaru Prof. Filipide 3, M. Launaj Tăutu 4, A. Olţă Cercel 1, T. Văcăreanu Speranţei 6, P. Gârlea Rafail 1.

El. Grigorescu Vânători 1, F. Ciobotaru K. Marx 35, A. T. Ştefanovici Fd. Plăcerilor 2, C. Petrăchescu Basceauş 10, L. Timotin Mohănescu 16, M. Epure Fulger 6, El. Cureumeli F. Sârbu 24, T. Buză Podoleanu 6, Al. Băcescu Trei Ierarhi 4, El. Fecioru Gîrlei 6, E. Oanea Păcurari 9.

PRIMARIA MUNICIP. IAŞI
Comisiunea Municipală de Recensământ

COMUNICAT

Se aduce la cunoştinţa generală că începând cu data de 15 Noembrie 1948, se va efectua pe întreg Municipiul Iaşi, recensământul întreprinderilor industriale, de transport, comerciale, de credit şi al atelierelor meşteşugăreşti, conform Decretului Nr. 1810 al Prezidiumului Marei Adunări Naţionale a Republicii Populare Române.

Se vor prezenta la acest recensământ:

a) *Intreprinderi industriale.*

1. Intreprinderi care se ocupă cu producerea de energie electrică şi mecanică.

2. Intreprinderile care se ocupă cu extragerea de gaze, ţiţeiu, cărbuni, minereuri, roci.

3. Intreprinderile care se ocupă cu prelucrarea, asamblarea şi repararea diverselor produse din ramurile industriale; metalurgică, electrotechnică, chimică, sticlărie. ceramică, materialelor de construcţie lemnului, hârtiei, artelor grafice, pielăriei, textilelor, alimentară: precum şi întreprinderile de construcţii propriu zise.

b) *Intreprinderi de transport şi comunicaţii.*

1. Intreprinderile care se ocupă cu transportul rutier cu tracţiune mecanică (autocamioane, autobuze, autoturisme, fără taximetrişti), căile ferate, tramvaiele, firobusele şi funiculare.

2. Intreprinderile care au de scop transportul pe apă (maritim şi fluvial).

3. Intreprinderile pentru transportul aerian.

4. Intreprinderile pentru comunicaţii şi transmisiuni.

5. Silozuri, docuri, antrepozite, magazii,

6. Conducte de petrol şi gaze.

c) *Intreprinderi comerciale şi de credit.*

1. Intreprinderile comerciale care se ocupă cu achiziţionarea şi vânzarea, cu ridicata şi amănuntul, de produse agricole şi industriale de orice fel.

2. Intreprinderile auxiliare comerţului ca: reprezentanţe de comerţ, agenţii, comision, birouri de voiaj, birouri de expediţie şi vămuire, birouri de informaţie şi transacţii imobiliare, birouri technice.

3. Intreprinderile de credit: băncile: (exceptând toate băncile supuse lichidării legale).

4. Bursa de efecte şi acţiuni.

5. Societăţile de asigurări.

d) *—Intreprinderi diverse*

1.—Uzinele de apă şi întreprinderile de salubritate publică.

2.—Hoteluri, băi, frizerii.

3. Cinematografe.

e) *—Atelierele meşteşugăreşti*

Toate acele ateliere care au de scop prelucrarea sau repararea de articole pentru uzul comun sau pentru scopuri productive, din următoarele ramuri: metalurgie, electrotehnică, lemn, materiale de construcţie, textile, hârtie, ceramică, arte grafice, pielărie, sticlărie.

Intrucât formularele respective, ce vor trebui să fie complectate de fiecare întreprindere pe proprie răspundere, sunt destul de complicate, sunt invitaţi toţi directorii, contabilii şi patronii care intră în categoriile întreprinderilor arătate mai sus, la Comisiunea Municipală de Recensământ care funcţionează în localul Serviciului Tehnic al Primăriei Iaşi din strada Cuza Vodă Nr. 8 (lângă Biuroul Populaţiei) pentru a primi lămuririle necesare la complectarea formularelor, în ziua de *Vineri 12 Noembrie 1948,* orele 17.

In ziua de 15 Noembrie 1948, toţi delegaţii întreprinderilor care sunt prevăzute în prezentul comunicat se vor prezenta la Comisiunea Municipală de Recensământ (la adresa de mai sus) pentru a primi formularele respective.

Se atrage atenţiunea că acei care vor încerca să se eschiveze dela ridicarea formularelor şi predarea lor complectate, vor contraveni legii şi vor fi daţi în judecată conform legii sabotajului economic.

Formularele vor putea fi ridicate între data de 15 Noembrie 1948 şi până la 17 Noembrie 1948.

Predarea lor—complectate —se va face între data de 18 Noembrie a. c. şi 25 Noembrie 1948.

Aceste date trebuiesc respectate, deoarece peste ele nu se mai acordă nici un termen.

Birourile de Recensământ de pe lângă Comisiunea Municipală de Recensământ, vor funcţiona în fiecare zi dela orele 8—13, iar după masa dela orele 16—19, cu începere dela data de 15 Noembrie 1948.

Comisiunea Municipală de Recensământ

Cinematograful „TRIANON"
Intreprindere naţionalizată
Prezintă cu începere de Luni 8 Noembrie 1948
o mare premieră Sovietică
Duioasa poveste a unei dragoste interzise
Cântăreţul dreptăţii
cu K. Kuanâspaev, Oleg Jukof şi A. Ergusinova
Complectare Jurnal O. N. C. Nr. 45

SIDOLI şi PHOENIX S. A. SOVROMFILM
PREZINTA DE LUNI 8 NOEMBRIE 1948
O mare premieră germană, distribuită de Sovromfilm
Un film impresionant. O dragoste gingaşe distrusă de prigoana rasială din Germania
Căsătorie în umbră
cu WILLY PRAGER şi ELLY BURGMER

TEATRUL NAŢIONAL
LUNI 15 NOEMBRIE 1948
Matineu ora 4 şi seara ora 8
Turneul Teatrului Maria Filotti
prezintă
„Unu la sută... fatal"
Comedie în 3 acte de Ionel Lazaroneanu
cu Maria Filotti, N. Gărdescu, Niculescu-Buzău, Virgil Vasilescu, Renée Annie, Ana Colda etc.
Biletele la Agenţia „**Thalia**", Piaţa Unirei
Telefon 2611

Vineri 12 şi Sâmbătă 13 Noembrie 1948
orele 8 seara
pe scena TEATRULUI NAŢIONAL
Ansamblul Artistic al Uniunii Sindicatelor CFR Bucureşti
prezintă:
„Spre cele patru zări de ţară"
poem dramatic în 14 tablouri
Compoziţii originale de: Const. Palade, Gh. Danga, V. Iusceanu, Sergiu Iardisov şi M. Chirica
Piese muzicale din: George Enescu, B. Bartoc, Alexandroff, I. Mureşanu, A. Stoia, Al. Manole şi N. Ionescu.
Direcţia de scenă: I. Sahighian
Biletele la Cassa Teatrului, Sindicatul C. F. R. şi Consiliul Sindical Judeţean
Pentru Sindicalişti preţuri reduse
Biletele vândute sunt valabile

PRIMARIA MUNICIP. IAŞI
Serviciul Veterinar

INŞTIINŢARE

Se aduce la cunoştinţa tuturor proprietarilor de vaci din cuprinsul Municipiului Iaşi că, în conformitate cu art. 37 din Legea Sanitară Veterinară şi art. 177 din Regulamentul acestei legi, sunt obligaţi a prezenta Serviciului Veterinar al Municipiului Iaşi, toate vacile pentru turberculinare.

Această operaţiune se va face în centrele arătate mai jos începând dela ora 7—10 a.m. în zilele după cum urmează:

1. Abator (Tg. de vite) în ziua de 25 Noembrie 1948.
2. Juculeşti (Stejar) în ziua de 29 Noembrie.
3. Moara de vânt (loc viran Bul. Roseti în ziua de 12 Noembrie.
4. Socola-Ţutora (Cazacu str. Primăverii în ziua de 15 Noembrie.
5. Nicolina (Boldescu) în zire de 17 Noembrie.
6. Trei Calici (rampa Ciornei) în ziua de 19 Noem.
7. Păcurari (Piaţa Păcurari) în ziua de 21 Noem.
8. Ţicău în ziua de 23 Noembrie.

In urma operaţiunii, fiecărui proprietar i se va elibera una dovadă.

Se atrage atenţiunea că, cei ce nu se vor prezenta cu vacile la tuberculinare în zilele arătate mai sus şi nu vor poseda dovadă că au tuberculinizat vacile, vor fi acţionaţi în judecată şi amendaţi conform art. 496 din Pegulamentul Nr. 14 pentru aplicarea Legii Sanitare Veterinare, fiind pasibili de amendă dela 500—10.000 lei.

Primarul Municipiului Iaşi
Anton Paluga

Medic Veterinar Primar,
Dr. Victor Petruş

R. P. R.
Judecătoria I Urbană Iaşi
Carte de Judecată penală Nr. 652 din 11 Septembrie 1947

HOTARAŞTE:

Condamnă pe Iţic Iancu din Iaşi str. Pădure Nr. 1 să plătească 1000 lei stabilizaţi amendă în folosul Statului şi 20 lei despăgubiri civile, 100 lei onorar de avocat şi 200 lei cheltueli penale.

Ordonă afişarea prezentei cărţi de judecată în cadrul art. 32 din legea speculei.

Cu recurs.

Dată şi cetită în şedinţa publică azi 11 Septembrie 1947.

Judecător ajutor
ss CORNEANU

Grefier
ss ROMAN

Intreprinderile Municip. Iaşi
ETACS
Regie publică comercială

Publicaţie

Se aduce la cunoştinţa celor interesaţi că Sâmbătă 20 Noembrie 1948 ora 16, se va ţine la sediul acestei întreprinderi din strada Uzinei No. 38 licitaţie publică cu oferte închise în conformitate cu art. 88 | 110 din L. C. P. pentru darea în antrepriză a lucrărilor de reparaţiuni ce urmează a se face la uzina rezervorului de apă (intermediar) din str. Aurora.

Caetul de sarcini precum şi devizul lucrărilor, se pot vedea zilnic la biroul de licitaţii ETACS.

Părinţi

Inscrieţi la timp copiii Dv. la învăţământul de **maşini de scris** (Dactilografia), ce se caută şi se plăteşte bine la toate birourile, asigurând astfel copilului Dv. un viitor onorabil şi cinstit.

Această profesiune intelectuală se poate învăţa de **oricine**, la **orice vârstă** şi cu **oricâte clase** de şcoală. Sunt cursuri pentru începători şi avansaţi. Se acceptă **plată** şi **în rate**. Cursul durează 3 luni, dar se poate învăţa şi în **15 zile.** Se eliberează certificat.

Se mai poate învăţa *Stenografia, contabilitatea, corespondenţa, lucrări de birou şi limbi străine ca:* Rusa, Franceza, Germana şi Engleza şi Ebraica.

Sindicaliştii au **reducere**

Se primesc înscrieri zilnic la orice oră la **„Cursul Practic de Steno-dactilografie"** în str. *Muzelor Nr. 9* (vis-a-vis de Liceul „Oltea Doamna)"

de expresie, fragmentele din ea care îi erau deosebit de scumpe. Ţin şi eu minte cuvintele de foc ale lui Ostrovski: Viaţa e ceeace are omul mai de preţ. El trebue s'o trăiască în aşa fel, încât să nu-i pară vreodată rău că şi-a irosit anii în zadar..." Complectând această idee a scriitorului său preferat, Oleg adaugă:

— Mai bună e moartea în luptă, decât viaţa în robie!"

Atât din documentele cât şi din romanul lui Fadeev, noi ştim ce bine s'au ţinut cuvântul membrii Tinerii Gărzii. Ei au pierit, luptând şi apărându-şi patria, poporul, libertatea şi regimul sovietic împotriva năvălitorilor germani fascişti. Indurând chinuri neomeneşti, mergând la moarte cu fruntea sus ridicată şi slăvindu-l pe Lenin cu cântecul pe buze, ei au păstrat în suflet până la capăt imaginea nobilă şi eroică a lui Pavel Korceaghin.

Nicolai Ostrovski a desfăşurat înaintea cititorilor săi o viaţă sufletească mistuită de o pasiune eroică, în lumina căreia şi-au desăvârşit educaţia toate generaţiile tinerimii sovietice. Reluând firul ideilor lui Ostrovski, Alexandru Fadeev a arătat în cartea sa că preceptele romanului „Cum s'a călit oţelul" au fost urmate cu sfinţenie de către Tânăra Gardă. In ambele aceste cărţi,—cele mai bune ale literaturii sovietice—sunt preamărite faptele săvârşite în numele patriei. Ele desvălue cititorului izvoarele de eroism ale maselor poporului sovietic, arătând cu o extremă claritate cum tineretul acestuia, însufleţit de dragoste fierbinte către patria socialistă, mândrie naţională, devotament neclintit faţă de regimul sovietic şi partidul bolşevic, porneşte la luptă cu duşmanul, neînfricat priveşte morţii în faţă şi învinge. Iată în ce constă imensa calitate educativă a cărţilor lui Ostrovski şi Fadeev şi de ce sunt ele cărţile cele mai preferate ale cititorilor sovietici.

Filarmonica de Stat „Moldova"
Sala Teatrului Naţional
Duminică 14 Noembrie 1948 ora 11 dimineaţa
Concert Simfonic Extraordinar
de muzică rusă
Dirijor: *Maestrul Jean Bobescu,* dirijor al Operei de Stat Bucureşti;
Solist: *Virgil Popp* concert-maestru al Operei de Stat Bucureşti
PROGRAM:
1. Rimski-Korsakov: Scheherazada
2. Glazunov: Concert pentru vioară şi orch strâ solist Virgil Popp
3. Glinka: Ruslan şi Ludmila
Preţul locurilor: Lei 100, 80, 60, 40 inclusiv taxele legale. Biletele la agenţia „Thalia"

Un grajd comunal amenajat de plugarii muncitori în trei zile

Datorită iniţiativei luată de organizaţia de Partid din comuna Grajduri, datorită muncii plugărimii muncitoare, grajdul comunal a fost complect amenajat în termen de trei zile.

S'au evidenţiat în muncă Maria Bârlădeanu, primarul comunei, plugarul muncitor Fănaru Dumitru şi Maria Toma.

Numărul orelor de muncă voluntară ce s'au depus este de 210.

Citiţi OPINIA

DOCTOR
S. A. DAVID
Boli Interne şi de COPII, BOLI DE FEMEI
Venerice, Sifilis
Blenoragia vindecă radical în 9 ore. (penicilină)
Iaşi. Str. Costache Negri 3 (colţ Elena Doamna)
Cons. 8—12 dim. şi 2—9 seara

OPINIA

ULTIMELE ȘTIRI

GRAV CONFLICT
între Franța și anglo - americani
- O notă de protest a guvernului din Paris -

PARIS 12. — Un conflict grav s'a iscat între Franța și anglo-americani, pe chestia industriei din Ruhr.

Fără să ceară avizul Franței, autoritățile de ocupație engleze și americane au hotărît ca industriile din Ruhr, în special producția de cărbuni și oțel, să fie redată în administrarea germanilor.

Franța nu aprobă această măsură care-i periclitează interesele economice. Și nici nu aprobă felul cum anglo-americanii iau hotăriri fără să ceară avizul francejilor.

Guvernul din Paris a înmânat ambasadorilor Angliei și Statelor Unite o notă de protest în privința deciziilor privitoare la Ruhr, declarând că nu recunoaște măsura anglo-americanilor.

Din cercurile diplomatice transpiră părerea că anglo-americanii nu-s dispuși să revie asupra hotărârii luate.

Situația creată poate avea consecințe asupra politicei interne din Franța, zdruncinându-se situația cabinetului Queille.

China a cerut Statelor-Unite
un ajutor de un miliard dolari

NEW-YORK 12. (Rador) După cum anunță ziarul „New-York Herald Tribune", Comitetul Național de Securitate al Statelor Unite a reluat cercetarea problemei ajutorului american destinat Chinei și a trimis recomandări secrete lui Truman.

Subliniind faptul că s'au semnalat cereri din partea Chinei pentru 600.000.000 de dolari, în cadrul ajutorului economic și 400 milioane de dolari în cadrul ajutorului militar din partea Statelor Unite, „New York Herald Tribune" scrie că purtătorul de cuvânt al ambasadei chineze din Washington a confirmat faptul că China a cerut ajutor din Statele Unite.

Politica d-lui Truman
și cheltuelile militare americane

NEW YORK 12. (Rador)— Ziarul „New York Star" scrie că toate hotărîrile pe care urmează să le ia Truman în chestiunile de politică internă, depind de problema dacă Truman continuă pregătirile pentru război sau va depune toate eforturile pentru menținerea păcii.

Subliniind că în timpul campaniei electorale, Truman a promis să stăvilească creșterea prețurilor, ziarul scrie că nu se pot obține nici un fel de rezultate în această privință, atâta vreme cât Statele-Unite acordă ajutor militar Europei occidentale menținând alocațiile militare la 3? miiarde dolari pentru viitorul an fiscal.

Ziarul arată că Truman nu-și va putea modifica politica externă dacă nu va modifica compoziția guvernului în special conducerea Departamentului de Stat.

Schimbul instrumentelor de ratificare
a convenției culturale româno-polone

BUCUREȘTI 12 (Rador).— Joi 11 Noembrie a avut loc la Ministerul Afacerilor Externe solemnitatea schimbării instrumentelor de ratificare a convenției culturale româno-polone.

Din partea guvernului român au fost prezenți : d. dr. Petru Groza, președintele Consiliului de Miniștri, d-na Ana Pauker, ministrul Afacerilor Externe, Stanciu Stoian, ministrul Cultelor, Eduard Mezincescu, ministrul Artelor și Informațiilor, și Zeigher, ministru adjunct la Președenția Consiliului de miniștri.

Din partea guvernului polonez au fost prezenți : Piotr Szymanski, ambasadorul extraordinar și plenipotențiar, Tadeusz Tindzinski, consilier Boczek Benedict, Zylinski Stanislav, Moritz Witold, Gelbart Iakub, Pirog Czeslav, Zdard Halender.

La solemnitatea semnării au participat deasemenea și d. Iosif Chișinevschi, secretar al C. C. al P. M. R.

Au mai fost prezenți d-na Ana Toma, Ștefan Cleja, A. Joja, secretari generali ai Ministerului Afacerilor Externe, ministru plenipotențiar V. Zaharia, șeful protocolului, funcționari ai Ministerului Afacerilor Externe, reprezentanți ai presei române și străine, etc.

După schimbarea instrumentelor de ratificare, d-na Ana Pauker, ministrul Afacerilor Externe al R. P. R. și Piotr Szymanski ambasadorul Poloniei, au rostit cuvântări, subliniind însemnătatea deosebită a convenției culturale româno-polone.

— BUCUREȘTI 12 (Rador) In zilele de 9, 10 și 11 Noembrie a avut loc la Confederația Generală a Muncii o consfătuire cu președinții și secretarii sindicatelor de salariați agricoli din întreaga țară.

Pătrundere industrială americană
în Spania

PARIS 12.—Între „California Texas Oil Company" și guvernul spaniol s'a încheiat un acord pentru construcția unei mari rafinării în Spania, la care societatea americană ar urma să dețină 84 la sută din capital.

Se crede că în scurt timp marii capitaliști din Statele-Unite vor controla integral producerea și rafinarea petrolului în Spania franchistă.

Reglementarea funcționării preselor de ulei

BUCUREȘTI 12. — Pentru a putea împiedica producerea unui ulei de calitate inferioară, precum și pierderi inutile de ulei și semințe, Comisiunea de Stat pentru colectări a hotărît interzicerea funcționării teascurilor de presat semințe de floarea soarelui.

Producătorii vor putea presa semințele de floarea soarelui numai la presele autorizate în fiecare județ de către Comisiunea de Stat și numai după ce și-au predat cotele stabilite prin procesele verbale.

La fiecare din aceste prese va fi un delegat al comisiei județene de colectări, răspunzător de modul cum se aplică dispozițiunile Comisiunii de Stat.

Un mare meeting
al tineretului la Praga

PRAGA 12. — (Rador). — Cu prilejul zilei internaționale a tineretului democrat, a avut loc la Praga un mare meeting al tineretului, la care au luat parte numeroși reprezentanți străini.

Luând cuvântul Ceisler, președinte al Uniunii Tineretului Cehoslovac și deputat, a declarat că lagărul tineretului democrat devine din ce în ce mai puternic în ciuda manevrelor atâtătorilor de război care încearcă să spargă unitatea Federației Internaționale a Tineretului Democrat. Numărul membrilor federației a crescut dela 50 milioane la 52 milioane.

Tineretul din întreaga lume vede în Uniunea Sovietică adevăratul apărător al drepturilor celor oprimați, adevăratul apărător al păcii și securității popoarelor.

Au mai luat cuvântul reprezentanți ai Uniunii Internaționale a studenților și ai tineretului din alte țări.

La sfârșitul meetingului s'a adoptat un mesagiu de salut adresat Federației Internaționale a Tineretului Democrat, cerând tinerilor și tinerelor din întreaga lume să sprijine cu toate mijloacele lupta dreaptă pentru pace, democrație și libertate a popoarelor din Spania, Grecia, Malaia, Indonezia, Franța și alte țări.

Filiala A. R. L. U. S. Iași *anunță deschiderea cursului de limba rusă pentru avansați, cu d. prof. Vlad Sciurevici. Cursul va avea loc în fiecare Marți și Joi între orele 7 jum, — 8 jum. seara. Lecția întâia Marți 16 Noembrie în sala F6 la Politehnică. Inscrierile se primesc la sediul filialei între orele 9-12 a.m. și 16-19 pm.*

GREVA
docherilor se întinde în America

FILADELFIA 12 (Rador).— 65.000 docheri din porturile Filadelfia și Washington au declarat Joi grevă, dat fiind că nu li sa s'a satisfăcut cererea de mărire a salariilor.

Poliția italiană
maltratează pe muncitorii agricoli

ROMA 12 (Rador). — Poliția din orașul Raguza (Sicilia) a atacat un grup de muncitori agricoli care așteptau în fața prefecturii rezultatul întrevederii dintre reprezentantul lor sindical și prefectul orașului, în privința revendicărilor lor.

Mai multe persoane au fost rănite.

Delegațiile sovietice
au părăsit țara

BUCUREȘTI 12. (Rador)— Joi 11 Noembrie, la orele 9 dimineața, membri delegațiilor sovietice Voks și Uoks au părăsit țara. Pe aeroport erau de față : d-l Iosif Chișinevschi, secretar al C.C. al P.M.R. și S. I. Kavtaradze, ambasador al U.R.S.S., Sutov, prim secretar de ambasadă, Kacealov, secretar din partea ambasadei sovietice, d-na Ana Toma și Cristina Luca, prim consilieri de legație din partea ministerului de Externe; N. Popescu Doreanu, I. Bogdan, C. Papadopol și Sanda Rangheț din partea consiliului de conducere al ARLUS-ului.

PLATA IMPOZITELOR RESTANTE PE CHIRII
Proprietarii sunt obligați să anunțe fiscului neplata impozitului de către chiriași

BUCUREȘTI 12. — Potrivit dispozițiunilor date de ministerul Finanțelor, organele fiscale au întreprins, în ultima vreme, cercetări pentru descoperirea celor cari nu au platit în termen impozitul de 27 la sută și impozitul special, cari au fost reținute din chirii.

Organele fiscale au dresat acte de contravenție împotriva unui număr de chiriași găsiți că nu au respectat dispozițiunile legale de a vărsa în termen sumele datorate drept impozite pe chirii.

Comisia centrală de contravenție de pe lângă Ministerul Finanțelor, sesizată de aceste cazuri, a aprobat procesele verbale de contravenție și a deferit Parchetului pe cei în cauză, pentru a fi sancționați penal.

*

La 30 Noembrie a. c. expiră termenul pentru plata impozitului pe chirii și a impozitului special aferent trimestrului 26 Octombrie 1948 — 23 Ianuarie 1948.

Chiriașii sunt obligați a vărsa până la această dată impozitele aferente chiriei pe acest trimestru.

Proprietarii fiind solidar răspunzători cu chiriașii de plata impozitului, sunt obligați să se intereseze dacă chiriașii au respectat obligațiunea de a vărsa susmențiunatele cote de chirie și a anunța fiscul în caz contrariu.

In acelaș timp amintim că, acei chiriași cari nu au vărsat până acum impozitele pe chirii restante, se mai pot prezenta din proprie inițiativă, înainte deci de începerea oricăror cercetări, pentru a plăti fără sancțiuni penale impozitele datorate Statului.

In aceste cazuri, organele fiscale au primit dispoziții de a încasa sumele numai cu majorări.

In ce privește locatarii imobilelor rechiziționate, obligațiunile sunt aceleași deoarece rechiziția este considerată închiriere.

Progresele economice
și lupta pentru pace ale Uniunii Sovietice
In jurul raportului d-lui Molotov

MOSCOVA 12 (Rador). — „Timpuri noi" publică un articol de fond în care scrie, printre altele, despre discursul lui V. M. Molotov cu prilejul celei dea 31-a aniversare a Marei Revoluții Socialiste din Octombrie, trecând în revistă mărețele realizări ale socialismului și făcând o adâncă analiză științifică a situației internaționale.

Economia și cultura socialistă a Uniunii Sovietice fac noi și repezi progrese.

Democrațiile populare au intrat deasemenea pe calea progresului economic rapid.

Ce pot arăta țările capitaliste față de aceste realizări ale muncii pașnice constructive?

Cea mai bogată dintre ele, Statele Unite ale Americei care nu numai că nu a suferit, dar chiar s'a îmbogățit de pe urma războiului, trăește într'o teamă permanentă a unei crize economice apropiate.

Cea mai mare producție industrială din această țară nu ajunge nici măcar la 80 la sută din volumul atins în timpul războiului.

Țările din Europa occidentală, care au suferit pierderi incalculabil mai mici de pe urma războiului decât Uniunea Sovietică și celelalte state din Europa răsariteană, prezintă spectacolul nefericit al descompunerii economice, a unei nemaiîntâlnite preocupări a masselor și a industriei subminate de planul Marshall.

In acest timp Uniunea Sovietică concentrându-și eforturile creatoare pe frontul pașnic, politic și cultural, este avangarda forțelor păcii și democrației în arena internațională.

Lupta hotărîtă și consecventă a Uniunii Sovietice pentru o pace democratică, grupează în jurul ei pe toți cei ce cred în democrație și progres din toate țările.

ORA 12

AMERICANII OBLIGĂ Europa Occidentală
să colaboreze cu Spania franchistă

LONDRA 12 (Rador). — Cererea guvernului Statelor-Unite și Wall Street-ului, fac guvernele țărilor marshallizate ale Europei Occidentale să-și intensifice legăturile economice cu Spania lui Franco.

Recent s'a înapoiat la Londra delegația comercială britanică care a studiat împreună cu reprezentantul guvernului spaniol la Madrid „modalitatea extinderii relațiilor economice dintre Spania și Marea Britanie".

Eri au început la Berna tratativele în vederea încheierii unui nou acord comercial între Elveția și Spania, despre care se afirmă în cercurile oficiale, că va stabili schimburi comerciale între cele două țări.

Achitarea sumelor restante
datorită lumii I.O.V.R.

BUCUREȘTI 12. (Rador) — Ministerul Muncii și Prevederilor Sociale a trimis o circulară tuturor inspectoratelor județene ale muncii în care se cer relații pentru a se putea stabili quantumul sumelor restante și diferențele de pensie datorate lumii I.O.V.R. și neachitate pe timpul 15 August 1947 — 31 Martie 1948.

Aripa stângă din partidul socialist francez
cere înlocuirea conducerii partidului

PARIS 12 (Rador). — In legătură cu sesiunea Consiliului Național al Partidului Socialist care va avea loc la sfârșitul acestei săptămâni, Brutbien și Jean Roux au publicat o declarație din partea grupului de opoziție din partid, în care acesta își arată dezacordul față de politica guvernului.

Grupul opoziționist este în favoarea îndepărtării miniștrilor socialiști din guvern și cere convocarea unei sesiuni extraordinare a Consiliului Național al Partidului Socialist, cu scopul de a se înlocui conducerea partidului.

BIBLIOTECA UNIVERSITĂȚII
-I.A.S.I-

ANUL 40 Nr. 656

ABONAMENTE

Lei 360 : : : : : : : 3 luni
» 5.000 Intreprinderi, autorități pe un an

Atelierele tipografice
IAȘI, Str. ȘTEFAN CEL MARE 50-52

4 Pagini 4 Lei

OPINIA

ZIAR POPULAR COTIDIAN

Duminică 14 Noembrie 1948

Redacția
IAȘI, STR. ȘTEFAN cel MARE Nr. 52
Administrația
IAȘI, STR. CUZA VODA Nr. 50

TELEFOANE:
Redacția . . (Nr. 1209
(» 1210
Administrația . . » 2042
Serv. de noapte. . » 2088

Director C. R. GHIULEA

Invățăminte de pe urma întrecerilor socialiste din întreprinderile Iașului

Urmărind procesul de producție la fabrica „Victoria" Problema calității. Grija pentru mașini

Insoțit de Băț Parascovia, Stoica Gh., maistrul secției a III-a țesătorie al fabricii „Victoria", s'a oprit în fața mariior grafice, ce străjuesc intrarea în întreprindere.

— „Uite, asta-i linia muncii noastre pe săptămâna trecută se adresează zâmbind cu mândrie Băț Parascovia maistrului care privește îngândurat la marea „oglindă" a eforturilor celor ce muncesc la țesătorie.

E îngândurat Gh. Stoica, deși a întrecut programul în secția sa pe săptămâna dela 1-7 Noembrie, cu 37,5 la sută.

E îngândurat pentrucă deși a arătat și celorlalte secții cum muncește el, totuși acestea „bat" pe loc, mărginindu-se la aceiași depășire a programului.

Invățăminte

Maistrul Stoica Gh. știe însă — și acest lucru îl cunosc toți muncitorii texiliști — că oamenii muncii dela „Victoria" au depus adevărate eforturi pentru a câștiga în cadrul întrecerilor socialiste desfășurate sub semnul lui 7 Noembrie, steagul producției.

Și mai știe maistrul Stoica Gh., că succesul se mai datorește faptului că întrecerile în fabrică, — cu mici deficiențe, — au fost bine organizate și că între secțiile care dirijează întreg procesul de producție, a existat o bună și frățească colaborare.

Acelaș maistru a urmărit însă și a văzut în timpul întrecerilor lucruri din care el a tras prețioase învățăminte.

Lucruri însă care, dacă determină momentan un succes, mai târziu înfrânează și influențează mersul producției, încetinindu-i ritmul.

A văzut de pildă, cum, anumiți muncitori în goana lor după cantitate, neglijează calitatea, procentajul de deșeuri și nu rare au fost cazurile când forțau mașina mai departe, deși aceasta era defectă.

E drept însă că numărul muncitorilor de mai sus arătata categorie a scăzut simțitor în urma muncii de lămurire dusă de Organizația de Partid, însă au mai rămas câțiva, ce practică în continuare aceste sisteme.

Pentru reducerea „timpilor morți"

In întrecerile socialiste, pe care muncitorii dela „Victoria" le-au prelungit și după 7 Noembrie, se observă și o accentuată luptă împotriva „timpilor morți".

Se știe că oamenii sovietici, au ajuns în cadrul întrecerilor socialiste, să spargă vechile norme, reușind să atingă maximum de randament la aceleași mașini, prin îndepărtarea timpilor morți, care apăsau producția.

Acest lucru care izvorăște

LEONTE SILVESTRU

(Continuare în pag. 3-a)

Un proces

La judecătoria populară Ocolul III București se judecă un proces care este de natură să arunce lumină asupra modului în care trusturile străine au exploatat bogățiile țării.

In 1934 conducerea societății petrolifere „Astra Română", depinzând de trustul anglo-olandez „Royal Dutch Shell", nemulțumită numai cu exploatarea lucrătorilor și a terenurilor acoperite, pune în practică un plan banditesc de a ataca rezervele de petrol din terenurile Statului.

In felul acesta Statul a fost jefuit de peste 1.951000 tone țiței și sute de milioane metri cubi de gaze naturale.

Pentru a camufla acest furt, conducerea societății „Astra Română" ținea două rânduri de registre, unul secret, în care se înscriau veniturile reale și altul fictiv pentru autorități în vederea unui eventual control.

Procesul acesta care se târăgănează din 1940, și în jurul căruia nu s'a făcut nici un fel de publicitate constitue o probă elocventă a „foloaselor" pe care poporul nostru le-a tras de pe urma exploatării avuției noastre naționale și a poporului muncitor de către trusturile internaționale.

Veniți aci să sugă toată vlaga țării, reprezentanții capitalului străin, nu s'au dat în lături dela nici o manevră, n'au avut nici un scrupul.

Având complicitatea burgheziei autohtone, conducând din umbră guvernele, trusturile internaționale aveau mână liberă să-și pue în practică planurile diabolice.

Actul revoluționar al naționalizării a pus capăt jafului avutului național și exploatării poporului român.

Guvernul reprezentând astăzi massele largi populare, depune eforturi pentru a valorifica bunurile naturale în folosul poporului.

Iar justiția populară va pedepsi fără cruțare pe acei care ani de-a rândul au jăcmănit poporul până la sânge.

Din realizările Comandamentului de asanare al Iașului

Activitatea desfășurată în ultimul timp de Comandamentul de asanare a Iașului deși nu prea extinsă în spațiu, se dovedește totuși destul de remarcabilă.

Remarcabilă în sensul că ceeace se lucrează, se îndeplinește în bune condițiuni, temeinic, potrivit unui plan precis.

Este foarte bun sistemul adoptat de Comandament și anume de a se preocupa pe rând de un anumit șantier.

Se lucrează cu asiduitate pentru ca munca să dea rezultate bune. După un plan chibzuit s'a desăvârșit Piața Unirii. O lucrare de proporții vaste, care a necesitat sute de mii de ore de muncă, unde a fost nevoe de un număr extraordinar de transporturi ale materialelor.

Din Septembrie 1947 și până în Mai 1948, Piața Unirii dintr'un morman de ruine cum s'a prezentat deîndată după terminarea războiului a căpătat un aspect nou, proaspăt, un peisagiu cu o perspectivă largă.

Pe șantierul străpungerii străzii Ștefan cel Mare s'a lucrat deasemeni după un plan în amănunțime stabilit. Lucrările nu au fost intensificate aici decât atunci când s'a terminat munca în Piața Unirii.

Cu ajutorul neprecupețit al sindicaliștilor care au prestat cu avânt muncă voluntară, Comandamentul a reușit ca, înainte cu două zile de 7 Noembrie să prezinte la șantierul străpungerii partea carosabilă terminată și trotuarul amenajat.

Lucrările continuă cu eforturi sporite și profitându-se de timpul uscat, a început chiar de eri refacerea fațadei clădirii dărâmate, la colțul străzii (fost numărul 6).

Proectul acestei fațade schițat de Serviciul Arhitecturii și Direcția Tehnică a Municipiului este cu deosebire impunător. Aspectul va fi acelaș cu a clădirii autogării centrale RATA din Piața Unirii.

Lucrările vor fi continuate —după cum am arătat—atâta timp cât vremea mai permite.

Cooperativa „7 Noembrie" ar avea acum prilej nimerit să-și amenajeze fațadele dinspre strada unde se face străpungerea, complectând în mod fericit perspectiva deschisă de refacerea imobilului în care se află instalată cooperativa „7 Noembrie" și unde va fi intrarea ei principală.

La șantierul străpungerii se continuă și săpăturile în porțiunea de teren care va fi a doua parte carosabilă a străzii. Materialul este transportat la Podul Roș fiind folosit acoio la înălțarea terenului.

M. A.

Distribuirea uleiului în localitate

Ministerul Comerțului și Alimentației a repartizat orașului nostru cantitatea de 36.000 kg. ulei.u.

Uleiul va fi distribuit peste câteva zile, prin magazinul de Stat alimentar „Moldova" și prin cooperative, pe baza bonului de uleiu pe luna Octombrie din cartelele A. B. C. D1 și D2.

DOFTANA

Dacă în Constituția Republicei este astăzi înscris principiul că toată puterea emană dela popor și se exercită prin popor, dacă acest principiu este pus în practică, dacă noi ne bucurăm astăzi de toate drepturile și libertățile, acestea le datorăm luptei dârze, consecvente de decenii pe care a dus-o în cele mai crunte condiții de ilegalitate Partidul Comunist Român. S'au împlinit zilele acestea opt ani decând s'au prăbușit zidurile închisorii Doftana.

Această comemorare a constituit un prilej de a trece în revistă lupta dusă de Partidul Comunist Român, de cinstire a martirilor pe care Partidul le-a dat pentru eliberarea poporului.

Doftana este un simbol. Un simbol nu numai a teroarei sălbatece la care erau supuși cei mai buni fii ai clasei muncitoare. Dar mai ales un simbol al dârzeniei și consecvenței luptătorilor proletariatului român.

Căci Doftana a fost transformată dintr'o închisoare menită să-i rupă pe luptători de massele pentru care luptau, să-i distrugă moralicește și fizicește, într'o școală, într'o Universitate, în care deținuții se educau la lumina victorioasei Revoluții din Octombrie în spiritul solidarității și al moralei proletare. In această universitate deținuții învățau cum să lupte, cum să se organizeze, cum să-și ridice poporul. De aceea Doftana i-a strâns și mai puternic de popor, le-a dat puteri noui. Doftana i-a pregătit pentru a face față sarcinelor care, odată eliberați, se puneau înaintea lor.

Numele Doftanei, evocarea trecutului de luptă al poporului nostru în fruntea căruia a stat avangarda clasei muncitoare constitue astăzi un factor activ în întărirea forțelor populare, în dobândirea a noui victorii.

Doftana ne îndeamnă să luptăm învățând și să învățăm luptând.

Intrecerile între instituții, armă de luptă împotriva birocratismului

Inițiativelor dela centru trebue să le urmeze cele locale. Pe marginea rezultatelor obținute în urma întrecerilor dintre C. F. R. și Primărie

Lichidarea birocratismului, simplificarea formelor și rezolvarea la zi a hârtiilor de birou, iată o problemă, care continuă să preocupe salariații ieșeni din instituții.

Este o problemă importantă care ce e drept nu poate fi rezolvată dintr'odată dar care, treptat își va găsi dezlegarea datorită noii mentalități care își face loc în toate serviciile publice.

Rezultatele obținute în această direcție trebuesc verificate în mod temeinic, iar atunci când progresele obținute sunt reale, ele trebuesc menționate acolo însă unde lucrurile continuă să rămână ceva mai în urmă, munca va trebui intensificată.

Birocratismul, acest vechi sistem folosit ca o armă de regimurile burghezo-moșierești împotriva poporului muncitor, trebuie să dispară.

Inițiativelor dela centru trebue să le urmeze cele locale.

Un ajutor prețios în operațiile complicate de simplificare a formelor îl dau mai ales organele de la centru.

Inițiative locale nu le complectează totdeauna și se protestează de multe ori că există regulamente fixe care trebuesc urmate de către instituțiile locale și acest argument este adus mai ales de către acei care se preocupă prea puțin de problema înlăturării birocratismului.

Acolo unde există reguli speciale pentru îndeplinirea a o serie de forme pe care funcționarul le soco-

Z. SANDU

(Continuare în pag. 2-a)

NOTE

Cortina de fier

Autoritățile americane au refuzat viza de intrare în Statele-Unite scriitorului polonez Iaroslaw Iwaskiewiez sub pretextul că este „comunist".

Aceste autorități dovedesc astfel și după greutățile făcute decanului de Canterbury și fruntașilor progresiști francezi, că nu țin să fie cunoscute realitățile americane în adevărata lor lumină, aruncând o cortină de fier asupra realităților „Made în U. S. A". De altfel groaza și teama onorabilelor autorități față de membrii partidelor comuniste se manifestă și în grija pe care ele o au de a ține cât mai departe de viața publică pe fruntașii comuniști americani. Procedee care nu mai sunt Made în U. S. A. ci importate de la vechile regimuri fasciste au fost exportate odată cu planul Marshall.

Un om bine îmbrăcat

Un funcționar ieșan a fost arestat fiind prins că folosea 900 de cartele de îmbrăcăminte pe care le obținuse prin fals.

Individul care trăia pe picior mare, uzând de 900 de cartele de îmbrăcăminte, se va mulțumi până la urmă cu unicul costum vârgat pus la dispoziție gratuit de stat la închisoare, unde va avea timpul să reflecteze asupra potlogăriei și riscului de a încerca să fie cât mai elegant.

Biletele la teatru

Teatrul Național a fixat un număr de așa zise abonamente, prin folosința cărora muncitorii și sindicaliștii pot beneficia de reduceri la biletele de intrare.

Procedeul ne pare nepractic prin limitarea acestor abonamente numai la un număr fix de persoane, și sugerăm ca acest sistem să fie desființat, introducându-se reduceri, ca și la alte teatre din țară, muncitorilor și sindicaliștilor la prezentarea respectivelor legitimații. Procedeu mult mai simplu și mai avantajos și pentru spectatori, dar și pentru teatru care ar avea un număr mai mare de spectatori.

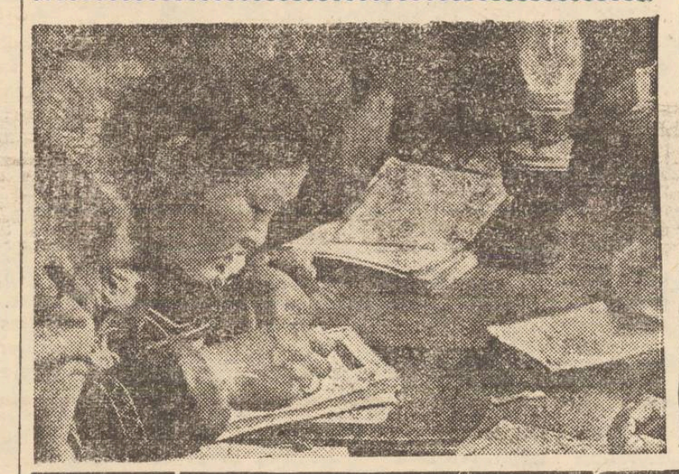

Creionări

ȘTIRI senzaționale

Fostul meu vecin, domnul Tase pensionarul este și a fost un cititor pasionat al ziarelor pe care le citea dela articolul de fond de pe prima pagină și până la anunțurile cu „Caut jupâneasă", „Vând mobilă în rate" sau rubrica de căsătorii și anunțurile mortuare. Pensionar cinstit, om liniștit lui domnul Tase îi plăcea să se lase purtat cu imaginația mai ales de știrile senzaționale ale gazetelor. Bandele lui Coroi, Terente sau a altor pungași cu renume, isprăvile excrocilor internaționali, asasinatele, jafurile îl făceau să palpite și să cumpere vrafuri de gazete, pe care soața d-sale le întrebuința apoi în scopuri mai practice.

— Asta-i viția! meu, spunea d-sa, să cumpăr gazeta proaspătă, călduță dis de dimineață să aflu ce știri, ce „bombe" mai sunt...

Și anii au trecut. Mult s'a chinuit domnul Tase

IGN.

(Continuare în pag. 2-a

Munca cultural-educativă din satele sovietice

de M. RODIONOV

In mărețul avânt patriotic care a cuprins milioane de muncitori din orașe și sate, țara noastră desăvârșește cu succes împlinirea celui de-al treilea plan cincinal stalinist post-belic. Inceput din inițiativa muncitorilor din Moscova, mișcarea populară pentru o acumulare socialistă și mai bogată se desfășoară în proporții neîntâlnite încă, în toate ramurile industriale. Pe de altă parte, după strângerea îmbelșugatei recolte colhoznicii și muncitorii din fermele de stat au împlinit înainte de termen planul de stat de predare a grânelor și a celorlalte produse agricole și au început muncile agricole de toamnă.

In țara noastră, munca uriașă pe tărâm economic a fost însoțită de o impetuoasă activitate culturală la orașe și sate. Partidul Bolșevic și Statul Sovietic poartă o deosebită grijă vieții culturale a muncitorilor. Educația comunistă a muncitorilor este de o importanță de prim ordin astăzi, în această perioadă de soluționare a sarcinei istorice de trecere treptată la comunism. Pentru a realiza măreața sarcină a construirii comunismului, noi trebue cu orice chip să îmbunătățim munca cultural-educativă în masse, se ducem lupta împotriva rămășițelor capitaliste din conștiința oamenilor. In special, trebue întărită munca cultural-educativă la sate.

Victoria sistemului cohoznic a schimbat din rădăcini mentalitatea satului sovietic. Statul sovietic a creiat multe focare de cultură-biblioteci, case de cultură, cluburi și case de lectură, cinematografe și teatre. O uriașă muncă educativă este înfăptuită de presa locală și de radio. In satele republicii noastre sunt mai mult de 60 mii cluburi, 28 mii biblioteci, peste 11 mii cinematografe și mii de megafoane.

A folosi just aceste mijloace de educație politică și culturală a muncitorilor—iată cea mai importantă sarcină a Sovietelor locale.

O întreagă armată de învățători, medici, agronomi, colaboratori ai diferitelor instituții de cultură și învățământ stau la dispoziția Sovietelor locale pentru purtarea muncii culturale la sate. Ei răspândesc în masse cunoștințele politice și științifice, ajută întreprinderilor agricole să-și asimileze ultimele progrese ale științei și tehnicii, experiența miciurinienilor, și duc lupta împotriva prejudecăților și a superstițiilor.

Trebue apreciată la justa ei valoare activitatea și rolul plin de răspundere pe care sunt chemate să-l joace bibliotecile, cluburile, casele de lectură, Comitetul executiv al Sovietelor locale trebue să lichideze în mod hotărîtor subaprecierea muncii cultural-educative și să asi-

(Continuare în pag. 2-a)

Cartea sovietică

VERA PANOVA

„Tovarăşi de drum"

Cartea Rusă a lansat cu prilejul Săptămânii Prieteniei Româno-Sovietice, romanul Verei Panova „Tovarăşi de drum, distins cu Premiul Stalin,

Eroii lui sunt oameni simpli, cetăţeni sovietici de rând. Autoarea ştie să descopere marea bogăţie sufletească a acestor „oameni simpli". Din acest punct de vedere ea urmează drumul marilor realişti ruşi care au ştiut să cunoască şi să înfăţişeze lumii pe „omul simplu"—măreţ în puterea şi bogăţia lui sufletească. Eroii Verei Panova sunt ieşiţi din popor, sunt oameni de masă. Personaje ca Belov, Danilov, Iulia Dimitrevna, etc. sunt milioane în U. R. S. S. Meritul autoarei a fost însă de a-i ridica pe aceşti oameni în văzul lumii întregi, de a arăta calităţile lor deosebite, cum au fost ei educaţi, crescuţi, îndrumaţi de realitatea sovietică. Aceşti oameni au câştigat războiul. Nimeni dintre ei n'a crezut că face ceva deosebit. Măreţele fapte de abnegaţie, de curaj, de devotament, ei le săvârşesc cu un calm imperturbabil, convinşi că acest lucru este firesc. Şi în adevăr, pentru omul sovietic eroismul devine ceva cotidian, un obicei, o realitate absolut normală.

Este foarte interesantă arhitectura romanului „Tovarăşi de drum". Ai impresia că în cadrul unei povestiri sunt mai multe, în cadrul unui roman mai multe romane. Chiar împărţirea pe capitole parcă subliniază prin materialul tratat, conţinutul, ca spune, aparte al povestirii.

Cu toate acestea romanul are un caracter strâns unitar şi cititorul rămâne cu impresia că tocmai aşa şi nu altfel trebuia construit, că dacă lucrurile erau prezentate altfel, se altera întru câtva conţinutul.

Arhitectura aceasta a mai fost utilizată de scriitori. Am întâlnit-o la Aldous Huxley de pildă, în romanul său „de idei", „Contrapunct". Cât de slab închegat apare însă acest roman englez, cât de artificial sunt legăturile! De ce? Pentrucă nu există tocmai ceeace întâlnim la Vera Panova, ideia mare de bază care leagă într'un tot unitar părţile componente, care luminează întreaga acţiune, caracterele, şi redă ambianţa socială, viaţa sub toate aspectele ei, adâncită.

Vera Panova reuşeşte pentrucă în desfăşurarea acţiunii destinele omeneşti în loc de a se împrăştia se unesc, se grupează într'un tot activ, combativ, având un ţel comun.

Intrecerile între instituţii, armă de luptă împotriva birocratismului

(Urmare din pag. I-a)

teşte prea greoaie sau inutile, acest fapt trebue raportat la centru cu date concrete şi argumente însoţitoare şi desigur că lucrurile vor fi schimbate în bine.

Principalul însă este ca înlăturarea birocratismului să fie o preocupare continuă pentru toţi slujbaşii.

La Casa Asigurărilor Sociale

Iată de exemplu, la Casa Asigurările Sociale, centrul a dat recent o dispoziţie după care dovezile de vechimea în câmpul muncii a salariaţilor se vor elibera de azi înainte de C. A. S. din Iaşi.

Până nu de mult ele se eliberau numai la Bucureşti şi solicitatorul aştepta timp îndelungat până ce cererea îi era satisfăcută.

Este o simplificare importantă şi ar trebui să-i mai urmeze încă multe altele.

Concluziile unei întreceri

Nu de mult, în cadrul unor întreceri între Primăria Iaşi şi Salariaţii Serviciului de personal dela Regionala 8-a C. F. R., s'a constatat că lupta împotriva birocratismului poate fi schimbată prin organizări de întreceri.

Funcţionarii dela Primărie, direcţia administrativă, au rezolvat în decursul unei singure luni 10.855 acte, ceeace reprezintă 12,3 acte lucrate pe zi iar dela C. F. R. 41.589 acte ceeace reprezintă 23,7 acte rezolvate de fiecare salariat pe zi.

Aceasta dovedeşte că se poate lucra mai mult şi mai bine atunci când activitatea este controlată şi verificată şi mai ales atunci când se lucrează sub formă de întreceri.

O armă puternică de luptă împotriva birocratismului o constitue angajările de întreceri pe această temă între instituţii.

— SPORT —

Matchurile de wolley de astăzi şi mâine

Districtul dn wolley-ball a programat pentru săptămâna aceasta următoarele matchuri:

Sâmbătă 13 Noembrie
Teren Macaby

Ora 14,30 Sporting II—Liceul clasic.

Ora 15,15 Marathon—Fiscul.

Ora 16 Sind. Textil—C. S. U. II.

Duminică 14 Noembrie
Teren Macaby

Ora 9 C.S.U. I—Sindicatul Textil.

Ora 9,45 Marathon—Macaby II.

Ora 10,30 C.S.U. II—Sporting I.

Ora 15,15 CFR. II—Macaby II.

Ora 10 Sindicatul Textil—Sporting I.

Iată şi favoriţii acestor jocuri.

Sâmbătă: Lic. clasic, Marathon, Sind. Textil.

Duminică: C.S.U. I, Macaby II, C.S.U. II, Macaby II şi Sind. Textil.

Lupte greco-romane şi haltere

Secţia technică a Judeţenei O.S.P. Iaşi aduce la cunoştinţa tuturor amatorilor precum şi a cluburilor şi grupărilor sportive din localitate că Luni 15 Noembrie a. c. vor începe în sala O.S.P. (fostă „Sport şi Muzică") antrenamentele pentru haltere şi lupte greco-romane.

Aviaţie

Luni 15 Noembrie va avea loc închiderea cursurilor şcolii de sbor fără motor. Anul acesta, şcoala de sbor fără motor—datorită muncii depuse de colectivul de conducere—a reuşit să depăşească planul de muncă cu 15 la sută, scoţând 90 elevi brevetaţi, în loc de 80.

„Circuitul motociclist de toamnă"

Duminică dimineaţa la ore 11, Judeţeana O. S. P. Iaşi organizează „Circuitul motociclist de toamnă". Toţi motocicliştii din localitate sunt invitaţi a trece în prealabil pe la sediul O. S. P. str. Lascar Catargi Nr. 66, pentru a primi lămuriri.

Noui materiale sportive la C. S. U. I.

Comitetul Executiv al Uniunii Naţionale a Studenţilor din R. P. R. înţelegând greutăţile locale a donat Clubului Sportiv Universitar Iaşi, 6 perechi bocanci de foot-ball precum şi restul materialului necesar echipei.

De remarcat că C. S. U. a mai cumpărat din Capitală noui materiale Sportive (saliţi, mănuşi de box, tricouri, mingi şi plase de wolley-ball) în vederea intensificării activităţii, odată cu redeschiderea cursurilor.

Mâine cupiaj foot-ballistic

Mâine după amiază, Parcul Sportiv „23 August" va găzdui un interesant cupiaj de foot-ball, în cadrul căruia vor evolua două echipe din Div. P şi două din Div. C.

La orele 13, CS Armata Iaşi primeşte replica Metalo-sportului din Galaţi, care a mai jucat în oraşul nostru acum o săptămână, în compania CFR-ului.

Matchul de mâine este deschis oricărui rezultat, ambele echipe — învinse în trecuta etapă divizionară — fiind decise să nu plece steagul ci să părăsească terenul întovărăşite fiind de cele două puncte atât de necesare acum, spre sfârşitul turului, când se limpezesc situaţiile în fruntea şi în coada clasamentului şi când se întrevăd deţinătorii lanternii roşii şi a titlului de leader.

Pronosticăm o victorie muncită a militarilor.

Matchul vedetă

In match vedetă se întâlnesc F. C. Călăraşi şi Clubul Sportiv Universitar Iaşi.

Invinşi stupid la Bacău, studenţii ieşeni se vor strădui de astădată să cucerească o preţioasă victorie, care-i va sălta — neîndoios — în clasamentul general şi care va avea repercursiuni favorabile şi asupra moralului jucătorilor.

Dar apropos de moralul jucătorilor.

La Bacău, în matchul cu ARLUS, studenţii au fost uşor dominaţi în primul mi-temps, când au primit chiar şi unicul goal, în urma penalizării unui fault al lui Schreiner.

Repriza secundă a fost însă dominată de schipa studenţească. In min. 57 Vâlvoiu egalează, dar arbitrul partidei dl. Săraru Buc. nu acordă, pe motivul că mingea... nu a atins plasa,

Acelaş lucru s'a întâmplat şi în min. 90 când Vâlvoiu —care trecuse centru atacant—înscrie al doilea goal, care nu este deasemeni acordat... deoarece, atunci când a fluerat arbitrul, mingea nu ajunsese încă în plasă...

Conducerea Clubului Sportiv Universitar ne-a anunţat eri, că a înaintat o contestaţie FRFA-ului.

In matchul de mâine, C. S. U. va căuta să se reabiliteze în dauna lui F.C. Călăraşi, învingătorul şoimilor C. F. R. S biu.

Dacă atacul studenţilor — care a funcţionat defectuos la Bacău — va da randament, studenţii vor avea 12 puncte în clasament. In caz contrar, oaspeţii — care au o echipă omogenă — se pot întoarce acasă cu două puncte.

C. F. R. la Bacău

CFR Iaşi, noul leader al seriei III-a a Div. C joacă mâine la Bacău cu Steaua Roşie. Feroviarii au o misiune nu tocmai facilă, totuşi după consumarea celor 90 de minute de joc vor cuceri o victorie ila limită. CFR-ul se deplasează la Bacău mâine dimineaţa cu echipa completă.

Macaby Iaşi s'a încadrat în T. C. D. E.

Conştient de importanţa sportului pus integral în slujba poporului, clubul Macaby din localitate a hotărît să se integreze în organizaţia Comitetului Democrat Evreesc, secţia tineret.

In acest scop au avut loc o serie de şedinţe de lămurire la care au luat parte secretarul CDE-ului, d. Sache Braunştein, iar din partea clubului Macaby, d-nii Hascal, Juster şi I. Goldştein.

S'a hotărît crearea unei comisii speciale organizatorice care se va ocupa cu modalităţile practice de încadrare a asociaţiei sportive Macaby în organizaţia Tineretului Democrat din Iaşi.

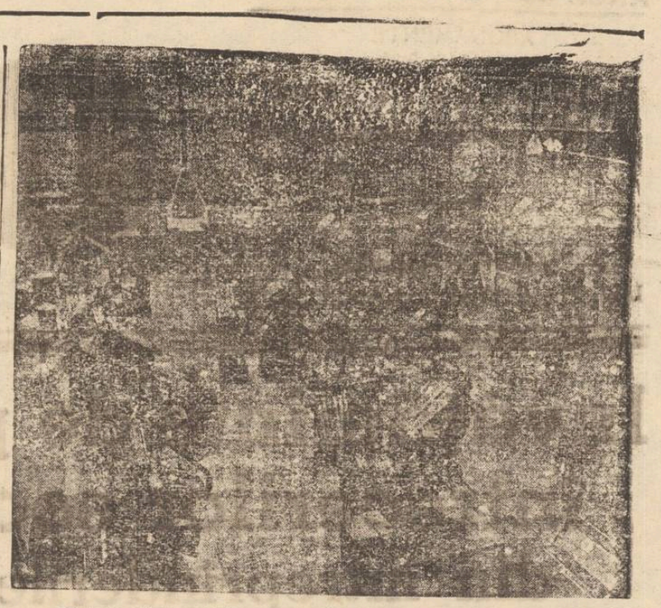

O secţie a tipografiei ziarului Pravda

Fapte şi oameni din U. R. S. S.

30.000 de cântăreţi vor lua parte la grandiosul „Festival al cântecului" care va avea loc în 1949, în Lituania sovietică

In toate oraşele şi satele Lituaniei sovietice, se fac intense pregătiri în vederea viitorului „Festival al cântecului", care va avea loc în cursul anului viitor. Treizeci de mii de cântăreţi vor lua parte la acest festival. In anul 1946 au participat la „Festivalul Cântecului" numai 12.000 de cântăreţi. Cu toate acestea, festivalul din 1946, a fost cel mai grandios spectacol popular din întreaga istorie a Lituaniei.

In Lituania există astăzi 300 de ansambluri corale şi 480 grupări dramatice de amatori.

Succesele considerabile înregistrate de industria lemnului

Cu ocazia ultimei şedinţe plenare a Comitetului Central al Sindicatelor muncitorilor din industria forestieră, Ivan Menşicov, ministrul adjunct al industriei celulozei şi hârtiei din URSS, a declarat că în cursul ultimelor 9 luni cantitatea de lemn şi cherestea produsă a depăşit cu 31 la sută nivelul corespunzător aceleiaşi perioade a anului trecut. Stocurile au depăşit volumul prevăzut de planul cincinal şi sunt cu 12 la sută superioare celor dinainte de război. In această situaţie, este de prevăzut că industria cherestelei şi a lemnului fasonat va lua o mare desvoltare.

Datorită mecanizării, din ce în ce mai extinse, a proceselor de muncă în cadrul lemnului productivitatea muncii a crescut cu 14 la sută în comparaţie cu anul trecut.

Reprezentanţii a 52 de naţionalităţi se numără printre aspiranţii şi doctoranzii Academiei de Ştiinţe din URSS

Acum câteva zile, Academia de Ştiinţe din URSS a primit o scrisoare din Mahacikala, prin care, direcţiunea Institutului de cercetări ştiinţifice din Dagestan ruga să fie primiţi, în calitate de aspiranţi, un grup de tineri specialişti cari au terminat anul acesta şcolile superioare din Dagestan.

Iată o scurtă biografie a unuia din aceşti tineri: Asadula Salmanov, de naţionalitate avanţă, s'a născut în 1927, într'o familie de ţărani. După terminarea liceului el a urmat cursurile Institutului din Dagestan pe care l-a absolvit cu distincţie.

La Moscova, Salmanov va mai urma cursurile unuia din institutele ştiinţifice ale Academiei de Microbiologie.

In Institutele, laboratoriile, filialele şi bazele Academiei de Ştiinţe, sub conducerea unor savanţi de seamă studiază anul acesta 1550 de aspiranţi şi doctoranzi, printre care se află reprezentanţii a 52 de naţionalităţi: Adâgei, Abhazi, Dungani, Dargini, Curzi, Mariţi, Ciuvaşi şi Iakuţi. Cei mai mulţi şi-au ales ca specialitate: istoria literatura, filosofia şi ştiinţele biologice.

Ştiri senzaţionale

(Continuare din pagina I-a)

din pensioara d-sale pe care o întindea ca pe un gumilastic doar, doar, de-a ajunge. Şi vremurile mai bune au venit. Ministrul Finanţelor, cel care le-a purtat de grijă de-şi primesc şi pensia la domiciliu, a descreţit cutele şi de pe fruntea domnului Tase.

Mulându-mă din vecinătatea d-sale l-em întâlnit după un timp la un magazin pe puncte.

— Ce faci nepoate?

— Dar mata domn Tase? Tot mai citeşti gazete? Atât că numai găseşti „senzaţionale", de acelea care-ţi plăceau dumitale.

Unde s'a răstit domnul Tase ca un curcan:

„Ia auzi, la dumneata! Ce crezi dumneata că eu nu m'am schimbat. Ce „ştiri senzaţionale", vorbeşti dumneata. Acu am alte „ştiri senzaţionale" care mă interesează mai de aproape. Ia o gazetă în mână şi ce ai să vezi: „Însămânţările terminate la termen!", „La fabrica cutare, muncitorii au luat steagul producţiei" „Noi vagoane de tramvai în circulaţie!". Astea sunt ştirile senzaţionale pentru mine. Ce crezi că dacă-s bătrân numai am mintea limpede? Iau gazeta în fiecare dimineaţă şi mă uit cu emoţie ce fapte noi, ce realizări de frunte s'au mai făcut în câmpul muncii. Unde nu am eu acum 30 de ani mai puţin... Astea-s nepoate, ştirile senzaţionale pe care le aşteptăm cu nerăbdare toţi cititorii în fiecare zi! Astea sunt ştirile care ne arată că va fi pace, linişte, că aşa bătrân cât zidul Goliei cum sunt eu, tot mai vreau să trăesc vreo 25 de ani în tihnă, a încheiat zâmbind domnul Tase cu pachetul de ziare subţioară.

Şi la plecare nu a uitat să-mi strige: „Ce zici de textiliştii dela „Victoria", sunt în frunte! halal de ei!".

Şi domnul Tase părea mai tânăr, mai luminos.

Munca cultural-educativă din satele sovietice

(Urmare din pag. I-a)

gure activităţii instituţiilor culturale şi de învăţământ un înalt nivel ideologic politic.

Ţărănimea sovietică şi-a ridicat mult nivelul cultural şi năzuinţa către ştiinţă creşte mereu. Colhoznicii cer dela instituţiile de cultură informaţii politice exacte despre hotărîrile Partidului şi ale Guvernului sovietic, despre evenimentele politice internaţionale şi interne, despre împlinirea celui de-al treilea plan cincinal stalinist pe ţară şi pe regiune, etc. Ei cer răspuns la toate problemele care-i frământă.

Instituţiile culturale la sate trebue, în mod obligator, să devie adevărate centre de educaţie politică a maselor. In cluburi şi în casele de lectură, trebuesc regulat organizate cetirea gazetelor, convorbiri politice, conferinţe asupra situaţiei internaţionale. Un mare avânt îl au conferinţele cu caracter ştiinţific. In Republica Federativă Rusă într'un singur an au fost ţinute peste 700 mii conferinţe, mii de conferenţiari activează în casele de cultură şi în cluburile săteşti. Totuşi sunt multe regiuni unde aceste conferinţe nu se ţin. Sunt insuficiente conferinţele cu teme ştiinţifice, tematica agricolă şi propaganda pentru biologia miciurinistă neocupând un loc adecvat. Este timpul să se acorde o deosebită atenţie acestei stări de lucruri, este timpul ca ele să fie îndreptate, conferenţiari calificaţi să-şi intensifice munca la sate.

Activitatea focarelor de cultură la sate trebue să fie supusă ţelului desvoltării viitoare a agriculturii sovietice.

In lunile de toamnă şi iarnă în colhozuri începe studierea agrotehnicii, începe lupta pentru recolta bogată a anului 1949. Rezoluţiile sesiunii Academiei „Lenin" de Ştiinţe agricole au pus în mişcare intelectualitatea sovietică şi ţărănimea colhoznică. Tot mai mult se înmulţesc rândurile experimentatorilor înarmaţi cu ştiinţa biologiei miciuriniene, se creiaza mii de câmpuri colhoznice de experimentare, laboratoare colhoznice, creşte numărul grădinilor miciuriniene şi acela al parcelelor selecţionate. Marele interes pentru ştiinţele biologice şi pentru studierea operelor lui Timiriazev, Miciurin, Docuciaev, Williams, Lisenco trebue să-şi găsească un răspuns imediat prin organizarea unei propagande intense pentru ştiinţele naturale şi înainte de toate pentru cunoaşterea agrobiologiei miciuriniene.

Propaganda agrotehnică nu trebue limitată numai la crearea de cercuri pentru activul colhozului, la conversaţii periodice şi conferinţe, ci trebue organizat un studiu real al agronomiei şi al zootehnicei.

Toţi colhoznicii trebue să stăpânească un minimum de cunoştinţe agricole, nu trebue să existe case de lectură, cluburi săteşti sau case de cultură în care să nu se ţie regulat conferinţe şi convorbiri pe teme agricole şi cercuri pentru schimb de experienţe. In conducerea cercurilor pentru conferinţe trebuesc atrase forţele ştiinţifice, practicienii miciurinieni şi maeştrii recoltelor înalte.

Un rol de frunte în problema educaţiei comuniste a muncitorimii îl deţine arta noastră şi înainte de toate cinematograful ca artă de masă, care dă posibilitate ca progresele artei sovietice să devie o avuţie a maselor.

Consiliul de Miniştri al U. R. S. S. a dat în Martie anul trecut o hotărîre specială pentru îmbunătăţirea deservirei populaţiei cu spectacole de cinematograf. Această hotărîre a Guvernului dovedeşte grija permanentă pe care Partidul Bolşevic, Statul Sovietic şi personal I. V. Stalin o poartă satisfacerii cerinţelor culturale ale poporului nostru, creşterii nivelului ideologic şi politic.

Deservirea populaţiei săteşti cu spectacole cinematografice s'a îmbunătăţit simţitor.

In cursul a 9 luni ale anului trecut reţeaua de cinematografe în raioanele săteşti din Republica noastră a ajuns la 1630 instalaţii cinematografice, s'au creiat săli pentru teatru şi cinema, al căror număr trebue să ajungă până la sfârşitul anului 1948 până la 5684. Deservirea populaţiei cu aceste spectacole trebue îmbunătăţită şi calitativ.

Rularea filmelor sovietice la sat trebue făcută cu regularitate şi trebuesc atrase cercurile largi ale populaţiei săteşti la vizionarea lor. Pe orice cale trebue folosit cinematograful ca armă puternică pentru educarea comunistă a maselor.

Trebue stimulată deasemenea desvoltarea iniţiativei populare să se organizeze cercuri dramatice, coruri şi orchestre, cercuri de lectură artistică, de studiere a literaturii şi a creaţiilor literare. Inspecţia activităţii artistice săteşti din întreaga Rusie, care a avut loc la începutul acestui an, a dovedit neîndoelnica ridicare a nivelului cultural la sate, atracţia pe care o are ţărănimea sovietică pentru cultura progresistă, marile posibilităţi pentru desvoltarea muncii cultural-educative.

Grija pentru îmbunătăţirea maximă a acestei munci să fie mereu în centrul atenţiei

INFORMAȚIUNI

— U. N. S. R. CENTRUL UNIVERSITAR IAȘI, invită pe toți studenții la deschiderea solemnă a Săptămânii Internaționale a Studenților, care va avea loc Sâmbătă 13 Noembrie 1948 orele 18 în Sala Trianon.

Vorbește Barhad Bernard, secretarul Sectorului Studențesc și membru în Comitetul Executiv U.N.S.R.

Deschiderea cursurilor de „Igienă a Muncii"

Luni 15 Noembrie ora 9 dim. are loc deschiderea cursurilor de „Igienă a Muncii", organizată de Ministerul Sănătății, pentru medicii de întreprinderi.

Festivitatea va avea loc la Institutul Antirabic din str. Speranței No. 14.

Reparațiile dela Poștă

La Poștă se renovează întreaga clădire unde funcționează diferitele servicii.

Fondurile prevăzute pentru aceste reparații radicale se ridică la suma de 5.800.000 lei.

— D-nii Gheorghe Croitoru a fost numit în funcția de director și Hulpern Carol în funcția de contabil șef la Tipografia „Lupta Moldovei" din Iași.

Alfabetizarea în județ

Inspectoratul școlar județean Iași a luat toate măsurile pentru începerea acțiunii de lichidare a analfabetismului în lumea satelor.

S'a hotărît ca, în satele din județul nostru, cursurile de alfabetizare să înceapă la 15 Noembrie crt. Ele vor dura până la 15 Martie 1949.

Acei care vor urma cursurile vor primi manuale și rechizite prin cooperativele școlare.

Inspectoratul a creiat în fiecare comună comitete de coordonare a muncii.

Descoperirea unor aparate de cinematograf la locuințele unor foști patroni

Organele polițienești făcând o descindere la locuințele numiților Jick Herman din str. Ștefan cel Mare și N. Bădescu din str. Țicăul de Jos, au găsit instalația completă a fostului cinematograf „Scala".

Deasemeni, la locuința lui Mielu Iacob din str. Gh. Dimitrov s'a găsit o instalație de cinematograf a cărui proveniență deținătorul nu o poate justifica.

Vinovații au fost arestați. S'a deschis o anchetă.

Făină de porumb la liber

In urma măsurilor luate, s'a alocat populației orașului Iași o cantitate de 30 vagoane porumb, care va fi distribuită la liber prin magazinul „Moldova".

— Dl. Nicolae M. Gălmeanu, grefier stagiar la Tribunalul Iași a fost transferat după cerere în aceeași funcție la Judecătoria populară Budești (Județul Ilfov).

Înștiințare pentru fabricele de sifoane

Administrația financiară din Iași aduce la cunoștința fabricelor de sifoane că, începând dela 8 Octombrie, taxa de consumație pe tubul de acid carbonic de 20 kg. a fost majorată dela 870 lei la 2016 lei.

Cei care vor achita sumele, privind diferența de preț, pentru stocurile avute în depozit, până la data de 15 Noembrie, vor fi scutiți de plata amenzilor, urmând să plătească numai majorările legale.

Concurs pentru ocuparea de posturi de Bibliotecari la Universitatea din Iași

Universitatea Iași a publicat pentru ocupare prin concurs două posturi de bibliotecari ajutor vacante la Biblioteca Centrală a Universității și unul la Biblioteca Facultății de Litere și Filosofie din Iași.

— D-ra Duca M. Cezara a fost numită, după cerere impegată stagiară la Judecătoria populară Șipote (Iași) în locul d-lui Adrian Popovici, considerat demisionat.

— D-l, Al. Burgard arhivar dela Tribunalul Iași, a fost chemat, după cerere în funcțiunea de grefier la judecătoria populară Tg. Frumos-Iași, în locul d-lui Nicolae Țăbârnă avansat.

Invățăminte de pe urma întrecerilor socialiste din întreprinderile Iașului

(Urmare din pag. I-a)

dintr'o nouă atitudine a oamenilor muncii din Uniunea Sovietică față de mașina unealtă, față de mijlocul de producție care numai aparține exploatatorului, ci întregului popor muncitor, trebue să preocupe în mare măsură și muncitorii din întreprinderile noastre.

Despre importanța reducerii timpului mort, factor strict legat de o amănunțită cunoaștere a mașinei și a utilajului producător, se pot aduce multe exemple.

La atelierele CFR Nicolina, la CAM, Textila chiar și la „Victoria" în secțiile maiștrilor Palaghin și Stoica, programele de producție au fost cu mult depășite, datorită reducerii timpilor morți.

Desigur că o condiție principală pentru scăderea timpilor morți, este găsirea de inovații adaptabile mașinilor, inovații care măresc randamentul mașinii.

Insă inovatorii și inovațiile nu apar de cât atunci când muncitorul cunoaște perfect mașina.

Aceasta nu înseamnă însă, că nu se poate lupta cu succes pentru îmbunătățirea procesului de producție.

Să ne îngrijim mașinele-uneite

Maiștrii Palaghin și Stoica își iubesc mașinile, pentrucă astăzi sunt ale lor, ale tuturor celor ce muncesc. Deaceea și le îngrijesc cum pot mai bine cultivă și desvoltă acest spirit, această nouă atitudine față de bunul obștesc și în rândul muncitorilor din secțiile lor.

Neavând la îndemână inovații, acești conștienți tehnicieni luptă pentru reducerea timpilor morți, îngrijindu-și mașinele, ungându-le la timp, reparând cât mai repede defecțiunea și învățând muncitorii ca printr'o bună cunoaștere a mașinei, să-și raționalizeze mișcarea.

S'a văzut de pildă că maistrul Bercovici de la altă secție a fabricii „Victoria" a muncit la montarea unor ițe la un război peste 5 ore, lucru care în mod normal îl face un maistru ajutor numai în două ore.

Ce denotă aceasta, altceva, decât că Bercovici, nu s'a preocupat îndeajuns de temeinica cunoaștere a mașinilor.

Nici o lipsă nemotivată dela lucru!

Urmărind această problemă muncitorii dela „Victoria", antrenați în continuarea întrecerilor interne, vor reuși să culeagă roade bune.

Nu trebue însă neglijate și celelalte puncte urmărite în desfășurarea unei întreceri socialiste, puncte care determină, îmbunătățirea calității produselor și creșterea producției, ducând la reducerea prețului de cost.

Dacă a fost o vreme, când la Victoria, s'a dus o luptă acerbă pentru scăderea procentajului la deșeuri, în prezent ajungându-se la o anumită cifră, nu se preocupă nimeni de acest lucru.

Uitându-se cu atenție împrejurul lor și al mașinilor la care lucrează, muncitorii din filatura „Victoria", ar vedea în acele ghemotoace de bumbac ce sunt călcate în picioare, că procentajul deșeurilor mai poate fi scăzut.

Aceiași situație și cu lipsurile nemotivate dela lucrul Până la 1 Noembrie lipsurile dela muncă, datorită muncii de îndrumare scăzuseră la minimum. In ultimile zile se observă însă ceeace altă dată constituia o problemă pentru conducătorii fabricii Victoria, adică au început să crească lipsurile.

Org. de Partid și comitetul sindical, au datoria de a arăta muncitorilor că în urma condițiilor ce li s'a creiat prin, cantină bună, asistență medicală, cămin, etc. nu trebue să existe nici o lipsă nemotivată.

*

Având mereu înainte aceste probleme, preocupați în permanență de rezolvarea acestora, muncitorii dela fabrica „Victoria" vor reuși într'adevăr să imprime întrecerilor în care sunt antrenați adevăratul caracter socialist. Și numai în acest mod vor reuși să-și păstreze cu cinste drapelul producției, câștigat prin muncă încordată.

organelor sovietice de conducere dela sate și orașe. Pentru aceasta ele sunt răspunzătoare față de popor.

Una din minunatele manifestări ale mișcării populare pentru cultură este construirea de cluburi sătești, prin metoda construcțiilor populare. Muncitorimea satelor sovietice dorește să-și aibă focarele ei de cultură și nu-și cruță forțele sau mijloacele pentru a le creia. In anul trecut numai, în 14 provincii au fost construite mii de clădiri destinate instituțiilor sătești de cultură, munca de construcție și de refacere având un real caracter de massă.

Viața ne învață că acolo unde la creiarea de instituții de cultură este atrasă întreaga comunitate, acolo unde se pun pe lucru Sovietele locale și conducerea colhozurilor, acolo iau naștere noui focare de cultură.

Oamenii sovietici trebue în permanență să-și amintească și să îndeplinească în mod ferm îndrumările lui I. V. Stalin care a spus că acum sarcina de bază a Statului nostru, înăuntrul țării, constă în munca pașnică de organizare economică și cultural-educativă.

Munca cultural-educativă la sate—iată una din sarcinile cele mai importante ale Sovietelor sătești.

PIERDUT ochelari Joi 11 Noembrie, ora 8 seara în str. Manolescu—str. Păcurari, Găsitorului recompensă. Rog adresați Administrației „Lupta Moldovei" sau Ing. Simionescu str. Păcurari 85.

ANUNȚ

Din obiectele de piele uzate se fac altele noi.

Se repară: portmonee, portvizite poșete și altele și se fac aceste obiecte și din materialul clientului. Deasemenea se revopsește.

Atelier de specialitate.

Răileanu Constantin Str. Dochia 14 prin Abinet sau Mauzelor și Scăricica.

PRIMARIA MUNICIP. IAȘI
Comisiunea Municipală de Recensământ

COMUNICAT

Se aduce la cunoștința generală că începând cu data de 15 Noembrie 1948, se va efectua pe întreg Municipiul Iași, recensământul întreprinderilor industriale, de transport, comerciale, de credit și al atelierelor meșteșugărești, conform Decretului Nr. 1810 al Prezidiumului Marei Adunări Naționale a Republicii Populare Române.

Se vor prezenta la acest recensământ:

a) *Intreprinderi industriale.*

1. Intreprinderi care se ocupă cu producerea de energie electrică și mecanică.

2. Intreprinderile care se ocupă cu extragerea de gaze, țiței, cărbuni, minereuri, roci.

3. Intreprinderile care se ocupă cu prelucrarea, asamblarea și repararea diverselor produse din ramurile industriale; metalurgică, electrotechnică, chimică, sticlărie. ceramică, materialelor de construcție lemnului, hârtiei, artelor grafice, pielăriei, textilelor, alimentară: precum și intreprinderile de construcții propriu zise.

b) *Intreprinderi de transport și comunicații.*

1. Intreprinderile care se ocupă cu transportul rutier cu tracțiune mecanică (autocamioane, autobuze, autoturisme, fără taximetriști), căile ferate, tramvaiele, firobusele și funicularele.

2. Intreprinderile care au de scop transportul pe apă (maritim și fluvial).

3. Intreprinderile pentru transportul aerian.

4. Intreprinderile pentru comunicații și transmisiuni.

5. Silozuri, docuri, antrepozite, magazii.

6. Conducte de petrol și gaze.

c) *Intreprinderi comerciale și de credit.*

1. Intreprinderile comerciale care se ocupă cu achiziționarea și vânzarea, cu ridicata și amănuntul, de produse agricole și industriale de orice fel.

2. Intreprinderile auxiliare comerțului ca: reprezentanțe de comerț, agenții, comision, birouri de voiaj, birouri de expediție și vămuire, birouri de informație și transacții imobiliare, birouri technice.

3. Intreprinderile de credit: băncile: (excluzând toate băncile supuse lichidării legale).

4. Bursa de efecte și acțiuni.

5. Societățile de asigurări.

d. — *Intreprinderi diverse*

1.—Uzinele de apă și intreprinderile de salubritate publică.

2.—Hoteluri, băi, frizerii.

3. Cinematografe.

e). — *Atelierele meșteșugărești*

Toate acele ateliere care au de scop prelucrarea sau repararea de articole pentru uzul comun sau pentru scopuri productive, din următoarele ramuri: metalurgie, electrotehnică, lemn, materiale de construcție, textile, hârtie, ceramică, arte grafice, pielărie, sticlărie.

Intrucât formularele respective, ce vor trebui să fie complectate de fiecare intreprindere pe proprie răspundere, sunt destul de complicate, sunt invitați toți directorii, contabilii și patronii care intră în categoriile intreprinderilor arătate mai sus, la Comisiunea Municipală de Recensământ care funcționează în localul Serviciului Tehnic al Primăriei Iași din strada Cuza Vodă Nr. 8 (lângă Biuroul Populației) pentru a primi lămuririle necesare la complectarea formularelor, în ziua de *Vineri 12 Noembrie 1948,* orele 17.

In ziua de 15 Noembrie 1948, toți delegații intreprinderilor care sunt prevăzute în prezentul comunicat se vor prezenta la Comisiunea Municipală de Recensământ (la adresa de mai sus) pentru a primi formularele respective.

Se atrage atențiunea că acei care vor încerca să se eschiveze dela ridicarea formularelor și predarea lor complectate, vor contraveni legii și vor fi dați în judecată conform legii sabotajului economic.

Formularele vor putea fi ridicate între data de 15 Noembrie 1948 și până la 17 Noembrie 1948.

Predarea lor—complectate—se va face între data de 18 Noembrie a. c. și 25 Noembrie 1948.

Aceste date trebuiesc respectate, deoarece peste ele nu se mai acordă nici un termen.

Birourile de Recensământ de pe lângă Comisiunea Municipală de Recensământ, vor funcționa în fiecare zi dela orele 8—13, iar după masa dela orele 16—19, cu începere dela data de 15 Noembrie 1948.

Comisiunea Municipală de Recensământ

Intreprinderile Municip. Iași
ETACS
Regie publică comercială

Publicație

Se aduce la cunoștința celor interesați că Sâmbătă 20 Noembrie 1948 ora 16, se va ține la sediul acestei intreprinderi din strada Uzinei No. 38 licitație publică cu oferte închise în conformitate cu art. 88 | 110 din L. C. P. pentru darea în antrepriză a lucrărilor de reparațiuni ce urmează a se face la uzina rezervorului de apă (intermediar) din str. Aurora.

Caetul de sarcini precum și devizul lucrărilor, se pot vedea zilnic la biroul de licitații ETACS.

Vineri 12 și Sâmbătă 13 Noembrie 1948
orele 8 seara
pe scena TEATRULUI NAȚIONAL
Ansamblul Artistic al Uniunii Sindicatelor CFR București
prezintă:
„Spre cele patru zări de țară"
poem dramatic în 14 tablori
Compoziții originale de: Const. Palade, Gh. Danga, V. Iusceanu, Sergiu Iardisov și M. Chirica
Piese muzicale din: George Enescu, B. Bartoc, Alexandroff, I. Mureșanu, A. Stoia, Al. Manole și N. Ionescu.
Direcția de scenă: I. Sahighian
Biletele la Cassa Teatrului, Sindicatul C. F. R. și Consiliul Sindical Județean
Pentru Sindicaliști prețuri reduse
Biletele vândute sunt valabile

Filarmonica de Stat „Moldova"
Sala Teatrului Național
Duminică 14 Noembrie 1948 ora 11 dimineața
Concert Simfonic Extraordinar
de muzică rusă
Dirijor: *Maestrul Jean Bobescu,* dirijor al Operei de Stat București;
Solist: *Virgil Popp* concert-maestru al Operei de Stat București
PROGRAM:
1. Rimski-Korsakov: Scheherazada
2. Glazunov: Concert pentru vioară și orchestră solist Virgil Popp
3. Glinka: Ruslan și Ludmila
Prețul locurilor: Lei 100, 80, 60, 40 inclusiv taxele legale. Biletele la agenția „Thalia"

TEATRUL NAȚIONAL IAȘ
Ordinea spectacolelor:
Joi 11 Noembrie ora 8 fix
„Omul din Ceatal"
Duminică 14 Noembrie matineu ora 3 jum. fix
„Omul din Ceatal"
seara ora 8 fix
„Paharul cu Apă
Marți 16 Noembrie ora 8 fix
„Paharul cu Apă"
Spectacolele încep la ora fixată. După începerea spectacolului, accesul în sală este interzis până la prima pauză. Copii mai mici de 6 ani nu pot lua parte la spectacole

TEATRUL NAȚIONAL
LUNI 15 NOEMBRIE 1948
Matineu ora 4 și seara ora 8
Turneul Teatrului „Maria Filotti" prezintă
„Unu la sută... fatal"
Comedie în 3 acte de Ionel Lazaroneanu
cu Maria Filotti, N. Gărdescu, Niculescu-Buzău, Virgil Vasilescu, Renée Annie, Ana Colda etc. Bilete la Agenția „THALIA", Piața Unirei, Telefon 2612
La spectacolul dela matineu sindicaliști, studenți, elevi și militari beneficează de 50 la sută reducere pe baza legitimațiilor prezentate la intrare

SIDOLI și PHOENIX S. A. SOVROMFILM
PREZINTA DE LUNI 8 NOEMBRIE 1948
O mare premieră germană, distribuită de Sovromfilm
Un film impresionant. O dragoste gingașe distrusă de prigoana rasială din Germania
Căsătorie în umbră
cu WILLY PRAGER și ELLY BURGMER

Cinematograful „TRIANON"
Intreprindere naționalizată
Prezintă cu începere de Luni 8 Noembrie 1948
o mare premieră Sovietică
Duioasa poveste a unei dragoste interzise
Cântărețul dreptății
cu K. Kuanâspaev, Oleg Jukof și A. Ergusinova
Complectare Jurnal O. N. C. Nr. 45

Cu aceiași durere, nemângâiații: Buțu soț, Șelica copilă, anunță împlinirea a două luni dela decesul aceleia ce le-a fost dragă soție și mamă

Betty Schönfeld
născută Rottman

cu care ocazie se va face inaugurarea pietrei funerare la Cimitirul Israelit (Păcurari) în ziua de Duminică 14 Noembrie 1948 orele 11 dim.

Rugăm pe această cale, rudele, prietenii și cunoscuții a lua parte.

ULTIMELE ȘTIRI

Ciocniri de stradă la Paris

Poliția trage asupra foștilor luptători. Luptă pe baricade. — Numeroși răniți și arestări

PARIS 13 (Rador).—Cu ocazia aniversării a 30 de ani dela încetarea primului război mondial, a avut loc la Paris tradiționala ceremonie la „mormântul eroului necunoscut" și o paradă militară pe Champs Elysee.

In după amiaza aceleiaș zile în urma apelului Uniunii Franceze a foștilor combatanți, câteva mii de demonstranți au luat parte la sărbătorirea acestei aniversări. Demonstrația a fost organizată sub semnul luptei pentru apărarea păcii.

La apelul foștilor combatanți au răspuns membrii organizațiilor foștilor luptători, foștilor franctirori și partizani, ai Uniunii Femeilor Franceze, a foștilor deportați și internați în lagăr, membrii organizației „luptătorii pentru libertate", membrii organizațiilor sindicale ale regiunii Parisului și membrii altor organizații democratice și republicane.

Când coloanele de demonstranții în frunte cu foștii participanți la cele două războaie și invalizi de război — dintre care mulți au primit răni grele în timpul războiului și erau purtați în cărucioare, — s'au îndreptat spre arcul de triumf, poliția a interzis trecerea demonstranților. Totuși demonstranții au încercat să-și continue drumul.

Poliția a făcut uz de bastoane și arme automate. S'a produs un masacru sângeros.

Apărându-se, demonstranții au construit în multe puncte baricade respingând cu pietre atacurile poliției.

Ciocnirile între poliție și demonstranți au durat timp de câteva ore. De ambele părți sunt mulți răniți, inclusiv femei.

Poliția a făcut numeroase arestări. Printre cei arestați se află deputații Villon și Huillier.

Unități polițienești au continuat să patruleze pe Champ Elysees până noaptea târziu.

Confiscarea ziarului L'Humanité

PARIS 13 (Rador). — Prefectura poliției anunță că ziarul L'Humanité, organul Partidului Comunist Francez, a fost confiscat Vineri dimineață din ordinul prefectului, atât dela vânzătorii de pe stradă cât și din chioșcuri.

Protestul Partidului Comunist Francez

PARIS 13 (Rador). — Partidul Comunist Francez a publicat un protest împotriva atacului dat de forțele polițienești, împotriva unei manifestații pașnice de foști luptători, victime ale războiului și luptători din rezistență pe Champs Elysees, în cursul căreia doi deputați, Pierre Villon și Waldeck Huillier au fost loviți și arestați, în ciuda imunităților parlamentare. Partidul Comunist Francez protestează deasemenea împotriva confiscării ziarelor comuniste l'Humanité și Ce Soir.

Comunicatul adaugă: „Partidul Comunist cheamă pe toți muncitorii comuniști, socialiști, catolici, republicani, de toate nuanțele politice, pe toți patrioții, să se unească pentru a protesta împotriva politicei anti-franceze care a pus în pericol securitatea Franței și pregătește un nou război".

Condamnarea fostei conduceri a Soc. petrolifere „Astra Română"

BUCUREȘTI 13 (Rador).— Sunt cunoscute metodele tâlhărești prin care conducerea fostei societăți petrolifere „Astra Română" filială a trustului anglo-olandez Royal Deutch Sheel, a jefuit perimetrele petrolifere ale statului, păgubindu-le cu milioane de tone de țiței și de gaz.

Procesul început cu ani în urmă, a venit spre judecare la judecătoria ocolului III popular din capitală.

Eri, după o deliberare de câteva zile, completul de judecată a pronunțat o hotărâre de condamnare împotriva fostei conduceri a societății „Astra-Română", obligând-o să plătească statului suma de 4 miliarde 313 milioane 792 mii 632 lei, reprezentând 3.373.147.679 lei contravaloarea a 160.192 tone țiței sustrase din subsolul statului; 821,654.956 lei contravaloarea a 193,152 metri cubi gaz și 118.990.000 lei contravaloarea degradărilor aduse perimetrelor statului. In plus întreprinderea a fost condamnată la 500.000 lei cheltueli de judecată și 100.000 lei cheltueli de procedură.

Cum va funcționa școala juridică de un an

La sfârșitul acestei luni, va lua ființă, școala juridică de un an.

Elementele care vor urma cursurile acestei școli, se vor recruta din oamenii muncii, recomandați de consiliile sindicale județene.

La finele cursurilor se va da un examen, absolvenții obținând o diplomă, după care Ministerul Justiției îi va întrebuința în magistratură, parchet și alte funcțiuni juridice.

Programa analitică cuprinde 15 materii în care pe lângă cultura pur juridică, există catedre de: materialism istoric, Istoria României, Teoria Generală a Statului și Dreptului, etc.

Cei ce urmează cursurile sunt interni. Întreținerea fiind gratuită pe toată durata cursurilor.

Deasemenea se va da o îndemnizație lunară, pentru acoperirea greutăților familiare, îndemnizație ce urmează să se fixeze ulterior.

Numiri de interni la instituțiile spitalicești din Iași

Următorii externi cu concurs, în curs de stagiu, se numesc interni provizorii la instituțiile spitalicești din Iași, pe locurile alese la rotația din cursul lunii Octombrie 1948:

Popescu Claudia la spit. central Sf. Spiridon, puericultură; Stoleru Ana la spit. central Sf. Spiridon, clinica I medicală; Sturmer Gertruda la spit. central Sf. Spiridon, cl. II medicală; Landau Louis la spit. ceotral Sf. Spiridon, cl. II obstr. și ginecologie; Mircea Bârsan la spit. central Sf. Spiridon, cl. neurologică; Mira Palade la spit. central Sf. Spiridon cl. oftalmologică; Clarice Grümberg la spit. central Sf. Spiridon cl. oftalm.; Georgeta Trifan la spit. central Sf. Spiridon clinica O.R.L.; Emanoil Stoleru la spit. central Sf. Spiridon serv. primire-chirurgie; Em. Schönfeld la spitalul Cantacuzino-Pașcanu; Nicolae Elian la spit. Boli Sociale Manta Roșie; Georgeta Dumitriu la spit. Izolarea; Andrei Bordeianu la spit. Izolarea, precum și Rusu Mihai și Ghenciu Ovidiu, amândoi la Spit. Asigurări Sociale Iași.

Aceștia din urmă sunt salarizați din bugetul acestei instituții.

LA IAȘI

Au început operațiunile de calculare a pensiilor I. O. V. R.

pentru perioada 15 Aug. 1947–31 Martie 1948

Pentru calcularea pensiilor invalizilor, orfanilor și văduvelor de război, pentru perioada dintre 15 August 1947—31 Martie 1948, perioadă în care s'au avansat numai unele aconturi asupra pensiilor, a luat ființă pe lângă Administrația Financiară un birou special, format din activiști care să pună la punct conturile fiecărui pensionar în parte.

După terminarea operațiunilor de calculare, se vor da dispozițiile de plată.

Americanii construesc rafinării de petrol în Spania

PARIS 13 (Rador).—Publicația „Agence Economique et Financiere" anunță că între „California—Texas Oil Company" și guvernul spaniol s'a încheiat un acord pentru construcția unei mari rafinării în Spania, la care societatea americană ar urma să dețină 24 la sută din capital. In cercurile economice din capitala Spaniei se consideră că aceasta este „doar începutul unei politici de „colaborare" cu marile trusturi petrolifere americane". Se crede că în scurt timp marii capitaliști din Statele Unite vor controla integral producerea și rafinarea petrolului în Spania franchistă.

Citiți „OPINIA"

Greva generală în Germania

FRANKFURT 13. (Rador) — In zorii zilei de Vineri 12 Octombrie, activitatea marilor orașe din Germania occidentală era paralizată de greva generală a milioane de muncitori germani. Intreruperea circulației a fost primul semn al grevei.

Corespondentul agenției „Asociated Press" scrie că, la 5 minute după miezul nopții, gara din Frankfurt era pustie. Hamburgul al doilea mare oraș al Germaniei, arăta ca într'o zi de Duminecă; nu se vedea nici un fel de activitate.

Se anunță că poliția este în stare de alarmă și că au fost trimise împotriva greviștilor patrule motorizate. Pentru a preveni ori ce fel de provocări, muncitorii marilor uzine de mașini au organizat pichete de grevă.

In problema Ruhr-ului

Președintele Franței protestează contra hotărîrilor anglo-americane

PARIS 13 (Rador). — Observatorii politici din Paris scot în relief faptul că președintele Republicii, dl. Vincent Auriol, a sprijinit într'un discurs rostit la aniversarea armistițiului din Noembrie 1918, protestul oficial francez înmânat ambasadorilor american și britanic, dela Paris, în legătură cu măsura luată de anglo-americani de a se restitui industriașilor germani industriile de oțel, fier și cărbune din Ruhr.

Se subliniază că este cu totul neobișnuit ca președintele Republicii să facă declarații cu privire la politica actuală în cadrul unui discurs comemorativ, și se arată că acest lucru se datorește profundei indignări pe care a produs-o în rândurile opiniei publice franceze decizia arbitrară a anglo-americanilor.

LONDRA 13 (Rador).—Reuter anunță că la Londra s'a deschis conferința în legătură cu controlul asupra Ruhr-ului, la care participă Anglia, Franța și țările Benelux.

Conferința a debutat cu un protest vehement al delegatului francez Hervé Alphaud, împotriva deciziei anglo-americane.

— Duminică 14 Noembrie, a orele 10 are loc în sala cinematografului Sidoli adunarea voluntarilor din războiul anti-fascist, cu ocazia aniversării a 5 ani dela înființarea diviziei „Tudor Vladimirescu".

Va conferența cu acest prilej d. inspector Toltea.

Obligații pentru depozitele de petrol

BUCUREȘTI 13 (Rador). — Printr'o decizie a Ministerului Comerțului și Alimentației, s'a dispus că depozitele de desfacere de produse petrolifere nu vor putea înstrăina sub nici o formă utilajul, edecul, accesoriile, anexele și rezervele acestora, decât cu aprobarea prealabilă a Ministerului Comerțului și Alimentației.

In termen de 15 zile dela publicarea deciziei în Monitorul Oficial, depozitele menționate mai sus sunt obligate ge a înainta direcțiunei comerciale județene și Ministerului Comerțului și Alimeatației, inventarul complect de utilajul și edecul cu toate accesoriile, anexele și rezervele lor.

TEL-AVIV 13 (Rador). — France Presse transmite că un purtător de cuvânt al armatei israelite a reconfirmat că în Palestina și Transiordania se găsesc trupe britanice, în special tehnicieni specializați pentru arme blindate și artileriști, care nu servesc ca vo untari ci ca unități combatante. Purtătorul de cuvânt a arătat că formații asemănătoare se găsesc și în Irak.

FEDERAȚIA MESERIAȘILOR

Centrul Județean Iași

Meseriașii organizați în asociații profesionale pendinte de Federația noastră, sunt convocați a lua parte la o ședință organizată de asociația meseriașilor constructori, la sediul Federației din Iași str. Lăpușneanu 43, Duminică 14 Noembrie ora 9 dim.

La această ședință vor asista Secretarul General al Uniunei Meseriașilor Constructori din R.P.R. precum și reprezentanții autorităților administrative locale.

Meșteșugărimea este rugată a participa în număr cât mai mare.

Președinte
GEBAC CONST.

Secretar General,
Mișcovici Metania

PIERDUT buletinul Populației pe numele Ioan Anghi Spitalul Socola. Il declar n.

R. P. R.
Judecătoria Populară I Urbană Iași

Cartea de Judecată penală Nr. 691 din 15 Iunie 1948.
Hotărăște:

Condamnă pe inculpatul Medviner Herșcu din orașul Iași str. Apeduct Nr. 18, pentru delictul de sabotaj prev. și pedepsit de art. 17 p. combinat cu art. 22 și 37 din legea sabotajului Nr. 351 | 945, să plătească 4000 (patru mii) lei amendă corecțională în folosul Ministerului de Justitie care se va încasa conf. art. 54 c. p. și să mai plătească suma de 1000 lei desp. civile în favoarea Ministerului de Comerț, plus 200 lei cheltueli de judecată, 300 lei onorar de avocat și 400 lei cheltueli de procedură penală.

Cu drept de recurs.

Dată și pronunțată în ședința publică din 15 Iunie 1948.

Jude Consilier,
Gutunoiu

Asesori,
Albăstrelu, Albescu

Grefier,
Macarie

Conf. imp. reg., Gndescifrabil)

CINEMA POPULAR
SOCIETATE COMERCIALĂ DE STAT
prezintă de Luni 15 Noembrie 1948
MAREA FILM SOVIETIC
La stăpâni
partea 2-a din trilogia despre Maxim Gorki
cu A. LIARSKI și V. MESALTINOVO
Completare: Jurnal O. N. C. No. 46

ORA 12

Mandat de arestare emis împotriva lui Schacht

BERLIN 13. (Rador). — Tass transmite: Se anunță că fruntașul nazist Schacht, fost director al Băncii Reichului, care a fost achitat de Curtea de Apel din Ludwigsburg, a plecat în Saxonia de Jos (zona engleză) unde își are locuința.

Ministerul de Interne al provinciei Würtember-Baden a anulat după plecarea lui Schacht și pentru a-și menține autoritatea, sentința de achitare a Curții de Apel, emițând mandat de arestare, împotriva lui.

Guvernatorul provinciei Saxonia de Jos a refuzat însă arestarea lui Schacht, declarând că această chestiune este de competența autorităților provinciei Würtemberg-Baden.

Demisia guvernului fascist grec

ATENA 13. — Primul ministru Sofulis a prezintat regelui Paul demisia întregului guvern monarho-fascist.

Vice-președintele de consiliu Tsaldaris care se află la sesiunea O.N.U. la Paris, a fost chemat telegrafic în țară.

Dispoziții cu privire la manualele școlare

BUCUREȘTI 13 (Rador).— Ministerul Invățământului Public face cunoscut că, este interzisă folosirea manualelor școlare apărute în anul școlar 1947-1948 și mai vechi, chiar dacă ele au fost tipărite în baza unor aprobări date de minister, cu excepția acelor manuale care au aprobare expresă de a fi utilizate în anul școlar 1948-1949.

BIBLIOTECA UNIVERSITĂȚII - I A Ș I

ANUL 40 Nr. 657

ABONAMENTE

Lei 360 ; ; ; ; ; ; 3 luni

„ 5.000 Intreprinderi, autorități pe un an

Atelierele tipografice
IAȘI, Str. ȘTEFAN CEL MARE 50-52

4 Pagini 4 Lei

OPINIA

ZIAR POPULAR COTIDIAN

Marți 16 Noembrie 1948

Redacția
IAȘI, STR. ȘTEFAN cel MARE Nr. 52
Administrația
IAȘI, STR. CUZA VODA Nr. 50

TELEFOANE:
Redacția (Nr. 1209
(„ 1210
Administrația „ 2042
Serv. de noapte „ 2088

Director C. R. GHIULEA

Intrecerile socialiste trebuesc continuate!

Bilanțul pe care oamenii muncii din țara noastră l-au încheiat la 7 Noembrie demonstrează importanța întrecerilor socialiste în procesul de mărire a producției și a productivității, în economisirea materiilor prime și reducerea deșeurilor, în ieftenirea și îmbunătățirea mărfurilor, în scurtarea timpului de lucru necesar fabricării unui obiect.

Datorită întrecerilor socialiste, normele fixate au fost doborâte în industria siderurgică, în industria extractivă, în industria grea, în genere, precum și în industria textilă.

Muncitorii ieșeni au obținut și ei remarcabile succese, mai ales cei dela Atelierele C.F.R. Nicolina, dela E.T.A.C.S., R.A.T.A., Țesătura, Victoria și Textila.

Rezultatele obținute nu trebuesc însă considerate ca un punct terminus. Intrecerile socialiste constitue o metodă de construcție socialistă. Intrecerile socialiste trebuesc continuate cu și mai mult avânt. Ele trebuesc extinse până în cele mai mici întreprinderi și organizate temeinic pe baza experienței câștigate în campania de până la 7 Noembrie.

Mai întâi trebue să se pună un accent deosebit

I. L.

(Continuare în pag. 2-a)

Pregătiri pentru deschiderea școlii juridice din Iași

Am anunțat la timp în ziarul nostru că, prin Decretul Nr. 297 | 1948 s'a hotărât înființarea în RPR a trei școli juridice de un an. Ele vor avea sediul în București, Iași și Cluj.

Cursurile școlii juridice din București s'au deschis săptămâna trecută.

Dl. Mihăilă, directorul general al Personalului de pe lângă Ministerul de Justiție a fost Sâmbătă în localitate.

Unde va funcționa școala

D-sa a vizitat încăperile dela partere ale Palatului de Justiție în care fuseseră instalate până de curând Judecătoriile și unde se întreprind amenajări pentru funcționarea școlii.

Deasemeni, d-sa s'a preocupat de recrutarea corpului profesional și personalului administrației școlii.

Se fac eforturi pentru ca începerea cursurilor să aibă loc încă în cursul lunii Noembrie.

Școala va fi frecventată numai de muncitori

La această școală — care va poseda și internat și unde o parte din elevi vor fi interni și semi-interni — vor urma numai muncitori.

Inscrierea elevilor se va face în baza recomandărilor Consiliului Sindical după care tabelul va fi aprobat de Ministerul de Justiție.

Se vor prefera absolvenții școlii juridice populare.

Pe toată durata școlarității elevii vor primi o îndemnizație lunară, al cărui cvantum va fi stabilit prin decizia Consiliului de Miniștri.

La terminarea cursurilor, elevii vor trece un examen.

Elevii reușiți la examen, vor primi o diplomă de absolvire care le dă dreptul să fie numiți în magistratură, parchet sau orice funcție juridică.

Materiile care vor fi predate

Școala juridică va preda urmatoarele discipline: drept penal, drept constituțional și administrativ, procedura civilă, procedura penală, Istoria României, economia politică, teoria generală a dreptului și Statului, formularea actelor juridice și administrative, materialismul dialectic și materialismul istoric, dreptul financiar, organizarea judecatorească, criminologia și știința penitenciară, legislația muncitorească, dreptul cooperatist.

*

Școala juridică de un an va oferi astfel muncitorilor posibilități de cucerire a științei dreptului și a o aplica practic în pricinile ce se vor judeca.

NOTE

Deputații între ei

Mai mulți fruntași politici din Grecia monarho-fascistă, printre care foști miniștri și deputați, au trimis o telegramă d-lui Evatt sprijinind propunerea de compromis a delegatului australian în problema greacă prezentată organizației Națiunilor Unite.

Presa reacționară a dezlănțuit o campanie teribilă împotriva acestora, iar în ședința parlamentului, deputații guvernamentali au bătut pe colegul lor Vorazanis care se raliase propunerii, și l-au dat afară din Parlament.

...Așa dar, în timp ce armatele lor mercenare, sunt bătute de armatele democrate, guvernamentalii obțin succese, bătând pe proprii lor... colegi.

Orașe sovietice

HARCOVUL renaște

In cei cinci ani dela eliberarea Harcovului de sub ocupația fascistă a fost depusă o muncă uriașă pentru reconstrucția industriei, gospodăriei municipale și a instituțiilor de cultură din oraș.

Până acum au reintrat în funcțiune 700 de întreprinderi. Intreprinderile industriale din Harcov, aprovizionează cooperativele și sovhozurile din regiune cu tractoare puternice și alte mașini agricole. Au fost reconstruite și funcționează 28 de școli superioare și 34 de institute științifice.

In școlile superioare din Harcov învață peste 3000 de studenți. In cinci ani de zile, Institutele au format mai mult de 8000 de specialiști. In Harcov sunt aproape o sută de școli, 10 teatre și câteva muzee. Au fost reconstruite 740 mii de m. p. de suprafață locuibilă. Au fost create o mulțime de gradini și spații verzi.

Deschiderea cursurilor la școala de auxiliare sanitare

Se aduce la cunoștința elevelor înscrise la cursul de auxiliare sanitare din localitate că sunt obligate să-și completeze actele depuse prin fișele de sănătate (radioscopia pulmonară și analiza sângelui).

Cursurile se vor deschide pe data de 20 Noembrie 1948.

Persoanele care doresc să se mai înscrie vor prezenta o dovadă de studii, un certificat de cetățenie, consimțământul părinților dacă sunt minore.

Toate elevele sunt obligate să-și procure halat, boneta și șorț pentru practica de spital.

Inscrierile se primesc zilnic la sediul Filialei Crucii Roșii.

Doi agronomi sovietici studiind evoluția plantelor

Carnet extern

La O. N. U.

In comitetul politic a continuat discuțiile cu privire la chestiunea Greciei. In numele Statelor Unite, dl. Dulles a prezentat o rezoluție care acuză statele vecine Greciei și face imposibilă ducerea unor tratative directe între Albania, Bulgaria, Jugoslavia și Grecia, așa cum a propus delegatul australian. Dl. A. I. Vișinski, șeful delegației sovietice, a combătut în discursul rostit la 6 Noembrie atât susținerile d-lui Mac Neil, reprezentantul guvernului britanic, cât și teza d-lui Dulles, dovedind netemeinicia mărturiilor și su-

D. A. I. VIȘINSKI

perficialitatea procedeelor comisiunii balcanice de anchetă. Intr'adevăr, din însăși rapoartele acestei comisii reese că martorii erau de cele mai multe ori „destul de cretin" ! (Adjectivul este folosit chiar de anchetatori). Deasemenea sunt citate declarațiile unor martori fără nume, necunoscuți, fără indicație de adresă, profesiune studii și adesea nume. Astfel, cum a dovedit dl. Vișinski, 70 la sută din materialul comisiunii de anchetă este inutilizabil.

Dl. Dulles și.. pacifismul

D. Dulles a încercat să dovedească netemeinicia „acuzațiilor" ce se aduc Statelor Unite când se spune că ele urmăresc dominația lumii.

D-sa a afirmat că acum trei ani St. Unite aveau mari forțe armate, pe care au început apoi să le reducă, dat fiind... pacifismul cercurilor conducătoare din America. Totuși, mai târziu — a recunoscut d. Dulles — St. Unite *au suspendat* reducerea forțelor armate. Cu alte cuvinte, în aceeași frază aproape, dl. Dulles neagă și afirmă același lucru !

Adevărul

asupra pacifismului american l-a desvăluit tot dl. Vișinski, în răspunsul pe care i-a dat lui Dulles.

D-sa a citat declarațiile subsecretarului de la marină Struve Heusel, și ale ministrului de război Royall din care reesă că „bazele *ofensive*" pe care Statele Unite trebue să le folosească, trebue să fie situate pe teritorii de peste ocean care se găsesc mult mai aproape de inamic de cât țara noastră", D. Vișinski a concluzionat că „nu este vorba de o reducere, ci dimpotrivă extinderea acestor baze este în plin progres...

In 1948 Statele Unite dețin aproape de trei ori mai multe baze navale decât în 1941".

După aceea dl. Vișinski a arătat și scopul pentru care sunt pregătite aceste baze, demascând intențiile agresive ale cercurilor monopoliste, ele tind să provoace un nou război.

In ciuda presiunilor

exercitate în comitetul politic O. N. U. de către delegații țărilor imperialiste, rezoluția d-lui Dulles nu a putut fi în întregime votată, discuția asupra ei urmând să fie reluată.

Datorită intervenției forurilor O.N.U., execuția celor 10 fruntași sindicaliști greci ordonată de guvernul monarho-fascist dela Atena, a fost suspendată.

COMENTATOR

Examenele de admitere au început !

Primii pași pe sălile facultăților și institutelor ieșene

Aspecte dela examenele de admitere la facultăți și institute

De câteva zile, în orașul nostru în jurul facultăților a început o forfotă neobișnuită, după vacanță. Examenele de admitere în facultăți și institute au început. Peste obrajii roșii de emoție a candidaților și candidatelor frigul toamnei a întărit culorile. Culoarele facultăților vuesc de planurile celor care până mai ieri erau încă elevi.

Candidați noi în școală nouă

Cei mai mulți dintre tinerii candidați poartă cu mândrie insignele de brigadier pe marile șantiere de reconstrucție. Tinerii U. A. E. R-iști se străduesc acuma să capete insigna atât de dorită de U. N. S. R.-iști. De altfel pregătirea pentru examenul de admitere la facultăți a fost organizată din timp și cu atenție. U. N. S. R.-ul a organizat aproape pentru toate facultățile cursuri de pregătire pentru examenele de admitere, predate de corpul didactic al respectivei facultăți.

Dar și candidații sunt alții. In majoritatea lor fii de muncitori, salariați, țărani muncitori, ei vin cu hotărârea de a se pregăti serios pentru a forma cadrele necesare reconstrucției țării noastre.

Și astfel s'a schimbat acel aspect care se întâlnea până nu de mult, când unii candidați, feciori de moșieri, sau de bani gata veneau să se înscrie la facultatea pe care o considerau ca un simplu pretext de distracții frivole, perpetuând studenția până la maturitate.

Viitorii studenți au înțeles însă importanța reformei învățământului superior, și posibilitățile excepționale care se oferă astăzi studenților studioși, și s'au pregătit ca atare.

Cei mai mulți candidați

s'au îndreptat către institutele și facultățile tehnice. La Politehnica, cu cele 4 facultăți și la Medicină s'a în-

ȘT. POPA

(Continuare în pag. 3-)

O nouă fază a întrecerii socialiste în URSS.

de M. ROSSOVSKI

In timpul războiului, unul din generalii fasciști, într'un raport făcut lui Hitler, se lăuda că pentru refacerea economiei ei distruse, Uniunea Sovietică va avea nevoe de cel puțin 25 de ani. Toată reacțiunea internațională și, în primul rând miliardarii americani, care încurajau fascismul german, contau pe slăbirea Uniunii Sovietice. Monopoliștii își închipuiau că oamenii sovietici li se vor supune și fără dolarii americani poporul sovietic nu va fi în stare să-și refacă economia națională.

Speranțele reacțiunii americane nu le-a fost dat să se realizeze. Sub ruinele Germaniei hitleriste au fost îngropate atât planurile de subjugare militară, cât și cele de subjugare economică a U. R. S. S. Prin forțele sale proprii, poporul sovietic a refăcut, cu succes, economia sa națională, și o desvoltă conform noului plan cincinal stalinist.

Incă în Octombrie 1947, producția industrială a atins nivelul antebelic, iar în Septembrie a. c. ea a depășit cu 26 la sută nivelul anului 1940. Ritmul producției crește din lună în lună, ceeace reiese clar și din comunicatul Biroului Central de Statistică a U. R. S. S., cu privire la realizarea planului economiei naționale pe cel de al III-lea trimestru. Planul pe primele trei trimestre ale anului 1948, a fost depășit. Agricultura, care a suferit greu în urma războiului și a secetei din 1946, merge înainte. Anul acesta recolta totală de cereale a atins de pe acum nivelul antebelic. Refacerea cu succes a industriei și a agriculturii, au dat Guvernului sovietic posibilitatea de a desființa la sfârșitul anului trecut sistemul de cartele, de a înfăptui reforma monetară și de a reduce prețurile la obiectele de larg consum. In al III-lea trimestru a. c., vânzarea de produse pe piețele cooperatiste a depășit cu 22 la sută nivelul antebelic. Totodată crește și câștigul muncitorilor. Astfel, în al III-lea trimestru al anului 1948, fondul salariilor muncitorilor s'a mărit, în comparație cu aceeași perioadă a anului trecut, în industrie cu 14 la sută, în construcție cu 25 la sută, etc. In consecință nivelul de trai al muncitorilor se îmbunătățește continuu.

Succesele poporului sovietic se explică înainte de toate prin politica justă a Partidului Comunist, forța conducătoare și îndrumătoare a U. R. S. S. Ele se mai explică prin unitatea moralo-politică, solidaritatea poporului sovietic, prin hotărârea lui de a construi societatea comunistă.

Patriotismul oamenilor sovietici, activitatea lor creatoare, dorința lor de a realiza și a depăși planurile economice, găsesc o expresie clară în întrecerea socialistă, care cuprinde zeci de milioane de muncitori, țărani și intelectuali sovietici.

Calomniind clasa muncitoare și socialismul, ideologii burgheziei susțin că numai în societatea capitalistă, unde există „jocul liber al forțe-

(Continuare în pag. 2-a)

Creionări

Ansamblul georgian de dansuri care va sosi la Iași

Ansamblul de stat de dansuri populare al R. S. S. Georgia, care a dat zilele acestea o serie de excepționale spectacole în Capitală, a luat ființă după război, acum trei ani. Acest ansamblu reprezintă unul dintre nenumăratele grupări de artiști coreografi care se consacră în URSS dansului popular. Majoritatea membrilor acestui colectiv au fost înainte soliștii ai Teatrului Academic de operă și balet al republicii georgiene „Paliașvili" din Tbilissi. Cei 36 membri ai ansamblului sunt toți profesioniști cu studii superioare de speciolitate. Totuși cea mai mare parte dintre membrii săi sunt proveniți din ansamblurile de amatori care la început au fost medici, dentiști și învățători. Ei au fost recrutați din diversele grupări de amatori care funcționează pe lângă întreprinderile, instituțiile și școlile din Georgia. Intărirea cadrelor artistice cu elemente tinere se face în fiecare an la Olimpiada de dansuri amatori care are loc la Tbilissi, astfel că orice cetățean de talent poate deveni artist.

Repertoriul ansamblului este foarte variat, toate dansurile fiind inspirate din folklorul georgian, cu puritatea stilului originar fără a se recurge la stilizări artificiale. Este interesant faptul că datorită acestui ansamblu, unele

Cr,

(Continuare în pag. 2-a)

Louis Parrot, bunul meu prieten

de PAUL ELUARD

Cu ocazia morții cronicarului literar al revistei progresiste franceze „Lettres françaises", poetul Paul Eduard care ne-a vizitat săptămâna trecută țara, a publicat următorul necrolog:

„L-am cunoscut pe Parrot pentrucă el mi-a adresat din provincie prima sa plachetă de versuri, „Misery Farm". Am răspuns acestei misive, ceeace nu fac decât în mod cu totul excepțional. Am găsit acolo expresia unei melancolii care îmi părea că ține mai mult de un desnodământ exterior, decât de unul interior. Eu descopeream un om frate al oamenilor dar dureros de singur și pe care o viață grea, o situație precară, îl condamnau la singurătate.

Parrot a venit apoi la Paris unde l-am întâlnit. Desvoltând calități excepționale de inteligență, acest autodidact găsi mijlocul de a fi profesor al Institutului Francez din Madrid unde și soția sa preda.

Eu pierd într'însul un amic avid și curios de toate lucrurile. El împreuna în criticele sale pătrunderea subiectului cu tonul poetic și înobila mai mult adevărul.

In timpul ocupației, funcționar la Agenția Havas din Clermont-Ferrand, el făcea regulat să parvină Rezistenței noutățile cenzurate. De fiecare dată când mă duceam la Lozère, în timpul celor câteva luni în care eu am găsit acolo refugiu, mă opream în trecere la Clermont-Ferrand și locuiam la el.

Prin el deasemeni noi puteam distribui în această regiune de zonă liberă numeroase exemplare ale publicațiilor Editions de Minuit și „Lettres françaises" la care el era colaborator.

Eram atașat de Louis Parrot pentrucă el nu era numai un intelectual, dar înainte de toate un intelectual copil al poporului, cu calitățile pe care aceasta o presupune, curajul cel mai modest care se poate, perseverența și scrupulul în munca sa. Și o poezie surdă care îmi părea totdeauna mai valabilă decât strălucirile vocilor răsunătoare.

Știindu-se condamnat la moarte de o boală groaznică, eu nu l-am auzit niciodată plângându-se. Pentru el viitorul rămânea întreg, căci el avea acest dar care este acel al oamenilor simpli: să crezi că nu mori decât pentru tine și că trăește în alții.

PUNCTE

„Franța, țară ocupată"

Acesta este titlul articolului pe care Pierre Daix îl semnează în „Lettres françaises" adresându-se maeștrilor culturii cărora le cere să-și precizeze poziția.

Autorul demonstrează că Franța și-a pierdut independența, că situația Franței de astăzi nu diferă cu nimic de cea din timpul ocupației germane.

Vorbind despre guvernanții Franței

de astăzi, Pierre Daix scrie: „Pot ei împiedica ca acest guvernământ care pune armata franceză sub ordinele unui mareșal englez, finanțele sale sub direcția unui bancher american, poliția sa în serviciul planului Marshall, să nu mai fie un guvernământ francez?

Și mai departe:

„Nimic nu poate face de azi înainte ca acei care, de frica poporului, colaborau cu naziștii să devină „patrioți".

Nimic nu poate face de azi înainte ca acei care, de frica poporului, importă acum din America metodele lor de acțiune antigrevistă să fie „patrioți".

Iată tabloul culturii franceze actuale!

„O logică neînduplecată vrea, pentru aceleași rațiuni, pentru care cinematograful francez a fost vândut societății hitleriste U. F. A. să fie apoi cedat acestui mare campion al „artei pentru artă" Goldwin Mayer și acolitului său, Century Fox. Și deja, după cum în timpul ocupației „Francezii" omagiau pe Leni Riefensthal, astăzi cu același flair și cu aceeași josnicie „Filmul francez" consacră un număr special ditirambic ca omagiu lui Iosif M. Schark, administrator general al producției lui „Century Fox", „Signalului" îi corespunde „Reader 15 D.-gest", afluxului de odinioară a traducerilor germane cele al... dar la ce bun să continuăm".

Un nou Vichy

„Nimic nu mai poate face ca acest guvernământ să nu semene din ce în ce mai mult guvernului din Vichy.

Nimic nu ne poate face ca problema care se pune astăzi francezilor să nu fie aceea de a împiedica — cum o fac minierii — ca Franța să devie servă, de a lupta concret contra noilei ocupații a Franței!

Problema care se pune

„Problema care se pune fiecărui francez este aceasta: ce faci tu pentru a ajuta această nouă rezistență?

Țara ta este ocupată, ce faci tu pentru a o elibera?" Sarcina care stă în fața intelectualității franceze este aceea pe care a trasat o Jean-Richard Bloch:

„Responsabilitate pe planul perfecției literare, dar, în mod indisolubil, responsabilitate pe planul clar viziunii politice, al curajului civic și al credinței pentru popor și națiune.

Aceasta înseamnă că te simți în fiecare moment responsabil de onoarea și destinul țării, să fie în fiecare din cuvintele pe care le scrii, toată națiunea".

OAMENI ȘI FAPTE DIN U. R. S. S.

O conferință științifică consacrată problemelor industrializării construcțiilor de locuințe

Academia de Arhitectură din Moscova și Institutul de tehnică a construcțiilor de locuințe a organizat o conferință științifică consacrată problemelor de construcție.

La lucrările acestei conferințe au luat parte reprezentanții Birourilor de proiecte și construcții, arhitecți și ingineri, constructori-stahanoviști, muncitori ai uzinelor de materiale de construcție.

Participanții la conferința au discutat lucrările științifice ale institutelor și laboratoarelor pentru industrializarea construcțiilor și au examinat o serie de propuneri și proiecte concrete pentru construcția locuințelor la Moscova și alte orașe. In afară de aceasta, ei au făcut cunoștință cu rezultatele construcției primelor case model ridicate prin metode propuse de Academia de Arhitectură. La conferință s'a relevat importanța lucrărilor efectuate în acest domeniu de către Academia de Arhitectură și necesitatea de a le introduce cât mai curând în producția de masă.

„Scenarii alese din cinematografia sovietică"

„Editura cinematografică de Stat" pregătește o lucrare în 6 volume intitulată „Scenarii alese din cinematografia sovietică".

Această lucrare își pune ca scop să facă cunoscute cititorilor scenariile celor mai bune filme sovietice.

Primul volum va cuprinde cele mai importante opere ale cinematografiei sovietice: „Cuirasatul Potemkin", „Mama" „Pământul", «Arsenalul" și scenariile primelor filme sonore.

Volumele ulterioare vor cuprinde operele cari caracterizează drumul cinematografiei sovietice, începând de la filmul „Întâlnire" până la ultimele scenarii, „Pavlov", „Lupta pentru Stalingrad" și „Căderea Berlinului".

Marea majoritate a scenariilor incluse în această lucrare se publică pentru prima dată. Fiecare scenariu mai cuprinde biografia și activitatea autorului, regisorului și bibliografia criticei.

Tipărirea celor 6 volume va fi terminată până în toamna anului 1949.

Un record mondial al colhoznicei Maria Nesterciuk

Colhoznica Maria Nesterciuk din colhozul „Molotov", regiunea Jitomir, a obținut o recoltă de 750 kgr. de hamei la hectar, din primul an de cultură a hameiului.

Această cifră întrece toate cifrele cunoscute asupra recoltelor obținute în Germania, America, Franța, Austria și Australia.

Incă înainte de războiu, cultivatorii sovietici de hamei obțineau recolte superioare, acestea erau însă recolte rezultate din culturi de anul 3; recolta primului an al hameiului nu întrecea niciodată cifra de 200-250 kgr. la hectar.

Colhoznica Maria Nesterciuc aflând despre lucrările savanților Miciurin și Lâsenko, a hotărât să le aplice în munca ei de toate zilele. Ea a devenit un oaspete asiduu ai stațiunii științifice de cercetări din regiune, informându-se acolo despre metodele de muncă cele mai perfecționate.

Astfel, creind condiții bune pentru desvoltarea plantelor, aplicând în practică metode științei miciuriniene, colhoznica din Jitomir a stabilit un record mondial.

O fabrică de regenerare a filmelor

Fabrica de regenerare a filmelor din Harkov este unica fabrică din Uniunea Sovietică care regenerează filmele vechi.

In seifuri speciale, se păstrează negativele filmelor care rulează și dacă o parte din vreun film a devenit inutilizabilă dintr'un motiv oarecare, fabrica o reface rapid.

Uzina primește zilnic zeci de telegrame din diferite colțuri ale țării cu cereri de a fabrica diferite părți din filme.

In prima jumătate a anului 1948 capacitatea de producție a fabricii a fost dublată. Au fost instalate două aparate de filmat care prelucrează într'un schimb zeci de mii de metri de peliculă, cantitate care echivalează cu regenerarea a 6 filme pe zi.

600 de raționalizatori într'o uzină

In colectivul uzinei de mașini agricole din Inboreț, uzină care a fost decorată cu ordinul „Lenin", sunt 600 de muncitori raționalizator ai producției.

Pe marginea unei lecturi la Teatrul Național

„Andriușa cel isteț"

Subiectul. Discuția și spectacolul

„Andriușa cel isteț" — vis vesel în 3 acte — 7 tablouri, 5 intermezzi și un prolog, așa și-a intitulat piesa sa scriitorul sovietic Serghei Mihalkov, a cărei lectură în tălmăcirea d-lui Val. Dumitriu a avut loc Vineri după masă la Teatrul Național.

Jucată pentru prima dată în țară la noi la sfârșitul stagiunei trecute pe scena Teatrului Municipal din București cu titlul „Intre râs și lacrimă", piesa urmează a fi reprezentată în cursul acestei stagiuni și pe scena Teatrului Național din Iași.

SUBIECTUL

Eroul piesei, Andriușa, un tânăr școlar sovietic, are febră și se visează într'o țară de basme, în țara Prințului Tartaria bolnav de splină.

La curtea acestei împărății, Andriușa va avea o serie de peripeții care mai de care mai interesante, prilej fericit pentru autor de a prezenta moravurile și corupția unei curți monarhice. Dar ceeace este interesant este faptul că acest basm este tratat cu mijloace moderne, originale, având situații pline de humor, explicate în mare parte de fantezia febrilă a eroului care se visează în mijlocul unei lumi noi.

Spiritul de inițiativă, încrederea, curâjul, cinstea sunt calitățile tânărului erou, a cărui exemplu constructiv va fi de folos spectatorilor care în majoritatea lor vor fi desigur copii, deși piesa prin finețea replicelor, prin situațiile originale și pitorești, poate captiva și pe spectatorii mai maturi.

DISCUȚII

După lectura piesei au avut loc obișnuitele discuții preliminare repetițiilor. Au luat cuvântul reprezentanți ai actorilor, ai presei, ai corpului technic. Și cu această ocazie trebue să mai facem o constatare pe care am mai făcut-o și în alte ocazii asemănătoare: lipsa de participare la discuții a membrilor colectivului artistic. Dacă la desbateri au luat parte numai 5—6 din tot corpul artistic, faptul dovedește că participarea la problemele de principialitate, la discuțiile privind fondul spectacolelor la Teatrul Național mai are încă deficiențe. Metoda de lucru colectiv, organizată, în senzul apartenenței active la problemele teatrului, ar trebui să anime în mai mare măsură pe artiștii Teatrului Național, care au făcut în ultimul timp dovadă că și-au ridicat mult nivelul lor politic și ideologic și care au realizat spectacole de calitate. In aceiași măsură ar trebui mărită și participarea la aceste ședințe a persoanelor străine de teatru și care cu această ocazie au posibilitatea să contribue la realizarea unor spectacole din ce în ce mai superioare.

Reținem din cadrul acestor discuții viziunea plastică originală asupra spectacolului pe care d. A. Wilke a expus-o, trasând în linii mari aspectul decorurilor de mare însemnătate în economia piesei. In afară de faptele concrete expuse de d. Wilke, ședința nu a realizat mai mult pozitiv în afara lecturii și acest lucru trebue remediat odată cu viitoarele ședințe asemănătoare.

SPECTACOLUL

va fi regisat de d. Ion Diacu și va avea decorurile semnate de d. A. Wilke.

Piesa care este acompaniată de muzică și dansuri necesită deasemeni o costumație excepțională, probleme care au și început a fi studiate în vederea realizării spectacolului. In vederea punerii la punct a numerelor coreografice, a fost invitată să-și dea concursul d-ra Mogoș care va funcționa ca maestră de balet în corpul Teatrului.

*

...Și astfel o nouă piesă a intrat în programul de lucru al Teatrului Național din Iași.

RED.

Intrecerile socialiste trebuesc continuate!

(Urmare din pag. I-a)

pe întrecerile dela lucrător la lucrător, pe întrecerile individuale, care trebuesc stimulate prin grafice fixate la fiecare mașină, în care muncitorul să-și însemne zilnic rezultatele obținute.

Fiindcă întrecerile au ca obiectiv mărirea avutului național și creșterea standardului de viață general.

In această direcție forurile guvernamentale depun eforturi susținute. Ar fi suficient dacă am aminti numai faptul că în săptămâna prieteniei româno-sovietice s'a încheiat o convenție economică cu U.R.S.S. prin care s'a hotărît crearea a două sovromuri industriale menite să fabrice tractoare și îngrășăminte chimice. Faptul că, în curând se vor deschide și redeschide noui mine care vor mări, pe deoparte, cantitatea de metale necesare fabricilor noastre, iar pe de altă parte, vor furniza o serie de metale pe care, până acum, eram nevoiți să le importăm din străinătate.

Eforturile conjugate ale guvernului și ale oamenilor muncii vor avea consecințele scontate.

Viitorul nostru este în mâinele noastre. Depinde de avântul cu care vom munci, de felul în care vom ști să organizăm munca, de modul în care ne vom însuși tehnica avansată și experiența oamenilor sovietici, făuritori ai unei lumi noui, pentru a creia poporului viața pe care o merită.

Citiți „OPINIA"

DOCTOR
S. A. DAVID
Boli Interne și de COPII, BOLI DE FEMEI
Venerice, Sifilis
Blenoragia vindecă radical în 9 ore. (penicilină)
Iași. Str. Costache Negri 3
(colț Elena Doamna)
Cons. 8—12 dim. și 2—9 seara

Ansamblul georgian de dansuri care va sosi la Iași

(Urmare din pag. I-a)

dansuri vechi din secolul IX-lea au fost readuse public și vitalizate.

Dansurile ansamblului georgian sunt acompaniate de o orchestră de instrumente specifice populare georgiene și de cântăreți ai muzicei populare georgiene.

Conducătorul acestui ansamblu este artistul poporului Ico Sahișvili care într'un interview acordat ziarului „România Liberă" a exprimat mulțumirea artiștilor georgeni pentru dragostea și căldura cu care au fost primiți de spectatorii români.

In ceeace privește arta populară română, conducătorul ansamblului a declarat că are vie în memorie amintirea minunatului joc al „Călușarilor" încă dela festivalul internațional de dansuri dela Londra din 1935.

Toate ziarele din București au salutat în cronici elogioase, nivelul artistic cu totul superior al acestui ansamblu.

Și cu atât mai multă nerăbdare este așteptată sosirea ansamblului de dansuri georgiene la Iași!

O nouă fază a întrecerii socialiste în U.R.S.S.

(Urmare din pag. I-a)

lor, se pot manifesta capacitățile omului, că, sub socialism, unde nu există concurența capitalistă, nu este posibilă întrecerea".

Incă în Ianuarie 1918, răspunzând la această calomnie, Lenin scria: „Socialismul", nu numai că nu înăbușă întrecerea, ci, dimpotrivă, pentru prima dată el creează posibilitatea de a aplica cu adevărat pe o scară largă, de a atrage într'adevăr majoritatea muncitorilor în arena unei astfel de munci, unde ei să se poată evidenția, unde să-și poată desfășura capacitățile, descoperindu-se talentele, din izvorul inepuizabil pentru desvoltarea economiei sovietice.

Nu demult, într'un acces de sinceritate, ziarul londonez „Times" a constatat cu tristețe că, în Uniunea Sovietică, întrecerea socialistă s'a dovedit a fi mai eficace decât toate încercările laburiștilor de a stimula exploatarea cărbunelui în Anglia. Ziarul explica eșecul printr'o proastă funcționare a propagandei engleze.

Dar nu acolo unde trebue, caută „Times" explicațiile!

In societatea capitalistă există concurența și nu întrecerea liberă a unor muncitori liberi. Deosebirea fundamentală între întrecerea socialistă și cea capitalistă a fost formulată de I. V. Stalin:

„Principiul concurenței: *Infrângerea și moartea unora*, victoria și stăpânirea altora. Principiul întrecerii socialiste: *Ajutorul tovărășesc* celor rămași în urmă, din partea celor înaintați, în scopul de a ajunge la un avânt *comun*. Concurența spune: *Doboară pe cei înapoiați*, ca să-ți consolidezi stăpânirea. Intrecerea socialistă spune: unii lucrează prost, alții bine, alții și mai bine, — *caută să ajungi pe cei care lucrează cel mai bine* pentru ca să înfăptuești un *avânt comun*".

Intrecerea socialistă, în care Lenin a văzut încă în 1919, germenii atitudinii noui, comuniste, față de muncă, s'a desvoltat treptat, în viața de toate zilele, a devenit metoda socialistă de construcție a nouei societăți. In această metodă se reflectă noile relații de producție, socialiste, relațiile colaborării tovărășești și de ajutor reciproc ai unor oameni liberi.

Intrecerea socialistă, răspândită în timpul perioadelor cincinale staliniste antebelice, a luat o nouă desvoltare în timpul războiului. Muncitorii, țăranii, intelectualii depuneau toate forțele și cunoștințele lor ca să producă toate cele necesare Armatei Sovietice.

După războiu, întrecerea socialistă se ridica la o fază și mai înaltă, manifestându-se prin noui trăsături minunate.

Faza postbelică a întrecerii socialiste, este legată în special de numele a doi muncitori din Moscova, Vasili Matrosov și Nicolai Rossiisk. Ei au arătat de ce rezerve imense dispun întreprinderile socialiste. Aceste rezerve sunt cuprinse în îmbunătățirea tehnologiei și organizarea producției, într'o mai bună folosire a instalațiilor, în aplicarea pe o scară cât mai largă a celor mai moderne metode de muncă. Dacă înainte, cu tot caracterul de masă al întrecerii, era totuși vorba de ridicarea individuală a normelor existente de lucru, Matrosov și Rossiiski au început lupta pentru transformarea unor brigăzi întregi, a unor secțiuni în brigăzi fruntașe, stahanoviste. Toți muncitorii dintr'o brigadă, dintr'o secție trebue să depășească normele! Aceasta înseamnă că munca trebue astfel organizată, ca în grupul de întrecere să nu fie nici un muncitor înapoiat.

Munca stahanovistă colectivă nu înăbușă întrecerea colectivă, ci dimpotrivă, o intensifică. O mare răspândire a luat mișcarea care constă în aceea că unii muncitori iau asupra lor obligația realizării înainte de termen, a planurilor anuale, bianuale și chiar cincinale, mișcare necunoscută înaintea războiului.

Un exemplu ni-l oferă Donbasul și Basinul carbonifer din regiunea Moscovei, care, precum se știe, au fost grav avariate de bandele hitleriste. In aceste regiuni, încă în Iulie a. c., 250 specialiști au și realizat normele planului cincinal, 1200 mineri normele a patru ani, 2000— normele a trei ani. In general, productivitatea muncii din toată țara s'a ridicat în al II-lea trimestru cu 11 la sută (în comparație cu aceiași perioadă a anului 1947), iar în trimestrul al III-lea cu 10 la sută.

O nouă formă a întrecerii este mișcarea pentru metodele rapide de prelucrare rece a metalului. Această mișcare a fost inaugurată de lăcătușul Bortkevici. Mulțumită unei organizări mai bune a muncii și perfecționării tehnologiei, el a atins la mașina lui unealtă o viteză record la tăierea metalelor—750 metri pe minut. Bortkevici are astăzi mii de adepți.

In perioada postbelică s'a născut încă o nouă formă de întrecere socialistă—așa numitele brigăzi complexe de ingineri-tehnicieni și stahanoviști.

Inițiatorul acestei noui forme de întrecere este tehn

INFORMAȚIUNI

Deschiderea școlii profesionale de ucenice

Astăzi la orele 14, își reîncepe cursurile școala profesională de ucenice Iași. Școala funcționează în localul căminului de ucenice din str, Prof. Paul 17.

Toate întreprinderile și atelierele sunt obligate, conform dispoziției Ministerului Muncii și Asigurărilor Sociale, să trimită ucenicele la cursuri, cunoscând că în caz contrar contravin legii pentru pregătirea profesională a tineretului.

Ucenicele vor aduce cu sine, actul dd naștere, studii și contractul de ucenicie.

Bunuri agricole afectate A.F.S. M.-ului din Iași

Au fost afectate Ad-ției Fermelor de Stat și Mașini Agricole, următoarele bunuri din patrimoniul fostei școli de agricultură Miroslava, jud. Iași: 73,38 ha. teren arabil și pădure din com. Oprișeni-Țuțora, deasemeni o casă, una magazie de cereale și un grajd de vite, un tractor, două batoze de treerat, două semănători, un trior și trei secerători-legătoare.

Centrele de întremare preluate de Ministerul Muncii și Prevederilor Sociale

Ministerul Muncii și Prevederilor Sociale a preluat dela Ministerul Sănătății, centrele de întremare din satul Podgoria com. Copou și acel d n comuna Cârjoaia.

Centrele au fost preluate cu toate anexele precum și cu întregul mobilier.

Consiliul Filarmonicei

In consiliul de Direcție al Filarmonicei „Moldova" au fost numiți pe termen de un an, următorii:

Președinte, d. Serafim Antropov, directorul Filarmonicei; membri: av. Viciu, Achim Stoia, Sextil Sfeclă și prof. Jeni Țiticovici;

Noui funcționari la Direcția Comercială

Incepând cu data de 1 Noembrie 1948, au fost angajați la Direcția Comercială Județeană Iași, următorii:

Galina Duca, Lustgarten Samoil și Gociman Paraschiva.

Cocs metalurgic sosit din U. R. S. S.

In baza ultimelor conventii economice încheiate între U. R. S. S. și Republica Populară Română, sosesc regulat în țară masive transporturi de mărfuri necesare indusriei siderurgice.

In zilele de 12-13 Noembrie 1948, a intrat prin punctul de frontieră Ungheni, fiind inregistrat la vama Socola Roșie, un transport de 690.600 kg. cocs metalurgic.

Alte transporturi de cărămidă refractară și piese mecanice, urmează să sosească zilele acestea.

— Dl. Eugen Marinovici grefier-șef, a fost avansat prim-grefier al Tribunalului Iași.

Au inceput cursurile de alfabetizare în județ

In toate satele din județul Iași au început pe ziua de eri, cursurile de alfabetizare.

Această acțiune care duce la înlăturarea întunericului din lumea satelor, va trebui sprijinită cu toată puterea de către plugarii muncitori.

Nici un plugar muncitor înscris pe tabelele întocmite de școala elementară din sat nu va trebui să lipsească de la cursuri.

In felul acesta fiecare țăran muncitor își va însuși știința cărții și va deveni un cetățean luminat al Republicii Populare Române.

Pensionari ieșeni
admiși la revizuire

Eib C. Emilia Arcu 32, I. Popovici Ing. Marinescu 36, Gh. Popovici Zlataust 4, V. Vasilache Șos. F. Sârbu 30, N. Vasiliu Ing, Marinescu 123, M. G. Gheorghescu Șos. F. Sârbu 10, El. Saghin I. Creangă 4, Ec. Dimitriu Tăetoare 6, M. G. Mitescu Greceanu 9, D. Cojocaru Adunați 55. El. Gheorghiu Eternitate 74, El. Nastesin Prof. Parhon 186, M. Țibuleac, Mohănescu 70, Gh. Loghin Ipsilante 16, M. Pânzaru Frumoasa 18, D. Heresou Bădărău 22, I. Silvestru Sf hi Ier. I. Oancea 16, V. Pleșca I. Creangă 16, Ec. Parfenie Stejar 1, I. Filipescu Săvescu 20 I. P. Bulău Florilor 4. C, M. Lascar T. Ni culiță 13, A. Costăchescu Mohănescu 24, M. Costăchescu s-dela Bucșinescu.

V. Ignea Ferbinte 2, C. Arbore Sf. Atanasie 12, C. D. Lambrino Dăncinescu 5, V. Ababei Silvestru 9, V. Turcanu Sf. Haralambie 12. C. Antoniu Dorobanți 3, C. Hermeziu Rojniță 7, Gh. Hăpăianu I. Creangă 44, Ștefan I. Timofti s-dela Crucii 4, O. Ionescu Cogalniceanu 2, A. Moraru Ionescu 2, V. Stănceanu Ing. Marinescu 105.

PRIMARIA MUNICIP. IAȘI
Serviciul Veterinar

INȘTIINȚARE

Se aduce la cunoștința tuturor proprietarilor de vaci din cuprinsul Municipiului Iași că, în conformitate cu art. 37 din Legea Sanitară Veterinară și art. 177 din Regulamentul acestei legi, sunt obligați a prezenta Serviciului Veterinar al Municipiului Iași, toate vacile pentru turberculinare.

Această operațiune se va face în centrele arătate mai jos începând dela ora 7—10 a.m. în zilele după cum urmează:

1. Abator (Tg. de vite) în ziua de 25 Noembrie 1948.
2. Juculești (Stejar) în ziua de 29 Noembrie.
3. Moara de vânt (loc viran Bul. Roseti în ziua de 12 Noembrie.
4. Socola-Țuțora (Cazacu str. Primăverii în ziua de 15 Noembrie.
5. Nicolina (Boldescu) în zire de 17 Noembrie.
6. Trei Calici (rampa Ciornei) în ziua de 19 Noem.
7. Păcurari (Piața Păcurari) în ziua de 21 Noem.
8. Țicău în ziua de 23 Noembrie.

In urma operațiunii, fiecărui proprietar i se va elibera una dovadă.

Se atrage atențiunea că, cei ce nu se vor prezenta cu vacile la tuberculinare în zilele arătate mai sus și nu vor poseda dovadă că au tuberculinizat vacile, vor fi acționați în judecată și amendați conform art. 496 din Pegulamentul Nr. 14 pentru aplicarea Legii Sanitare Veterinare, fiind pasibili de amendă dela 500—10.000 lei.

Primarul Municipiului Iași
Anton Paluga
Medic Veterinar Primar,
Dr. Victor Petruș

ANUNȚ

La Chestura Poliției Iași, s'a depus două vaci și un bou, găsiți pe străzile Iașului în seara de 11 | 12 Noembrie 1948.

Păgubașul se va prezenta la Chestură camera Nr. 5, pentru identificare și eliberarea vitelor.

p. Prim Chestor
Indescifrabil
Șeful Serv. Pol. Ad-tive
V. SAFTA

Cinema PHOENIX S. A
De Luni 15 Noembrie
O premieră franceză
Noi... Puștii!
cu Louise Carlotti, Gilbert Gil,
Pierre Larquey și 80 copii
Sala bine încălzită

Provincia

Vaslui

Campania sanitară

Campania antiexantimatică, începută în cursul lunei trecute, continuă în întreg județul.

R. P. R.
Judecătoria I-a urbană Iași
PROCES VERBAL
Ședința publică dela 27 Mai 1948
Carte de judecată penală Nr...
JUDECATA
Pentru motivele ce se vor vedea redactate
In numele legii
HOTĂRĂȘTE:

Condamnă pe inculpatul Talic Strul, de 47 ani, de profesiune comerciant, născut în Huși și domiciliat în Iași, strada Victor Piace Nr. 17, dovedit culpabil pentru delictul de nerespectarea măsurilor luate pentru verificarea prețurilor prevăzut de art. 19 pct. I și IV și delictul de nerespectarea măsurilor luate pentru controlul prețurilor prevăzut de art. 28 și sancționate de art 22 combinat cu art. 37 al. II din legea sabotajului nr.351 | 915, să plătească suma de 10.000 (zece mii) lei amendă în folosul Ministerului Industriei și Comerțului. Dir. Generală a Controlului Economic.

In baza art. 33 al. II din aceiași lege ordonă confiscarea mărfurilor prevăzute în inventarul aflat la dosar și anume: 12 bluze de mătase, 11 baticuri mătase, 10 (zece) cravați și 1 poșetă mașină.

Obligă pe inculpat să plătească Ministerului Ind. și Comerț, suma de 200 (două sute) lei cheltueli de judecată, precum și 300 (treisute) lei onorar de avocat conf. art. 93 legea de org. avocaților publici, iar Statului drept cheltueli de procedură suma de 100 (unasută) lei.

Cu recurs.

Dată și citită în ședință publică azi 27 Mai 1948, în localul Judecătoriei din Iași Ocolul I urban.

Jude Consilier,
ss) Iancu Gutunoiu
Asesori populari,
ss) Ion Scafaru
ss) Ștefan Albăstrelu
Grefier, ss) *I. P. Georgescu*
Conf. reg. indescifrabil
Dosar Nr. 1007 | 948.

In acest sens, circumscripțiile rurale au primit materialele sanitare necesare. Campania antimalarică a luat sfârșit.

Primăria și Prefectura au cumpărat câte un camion din Cehoslovacia

Pentru ajutorarea transporturilor în cadrul instituțiilor sale, Primăria și Prefectura, au cumpărat câte un camion din Cehoslovacia.

Expoziție filatelică

Sub auspiciile Consilieratului Cultural Vaslui, d-l învățător D-tru Andriescu, a organizat în vitrinele „Librăriei Noastre" o mică expoziție filatelică.

Această expoziție, prin timbrele expuse reprezintă lupta URSS pentru apărarea popoarelor.

Pentru a întări cât mai mult prietenia dintre muncitori și plugărimea muncitoare, tinerii din organizația UTM și UAER au alcătuit o echipă artistică cu care s'au deplasat în târgușorul Negrești, unde au dat o frumoasă serbare. In deschidere dl. R. Schulimshon, a vorbit sătenilor despre: „Tineretul sovietic, cel mai fericit tineret din lume!".

IONEL POPOVICI

TURNEUL
„Unu la sută... fatal"
Inspectoratul școlar județean, cu adresa Nr. 18.522 din 13 Noembrie 1948 a aprobat ca elevii și elevele să participe la spectacolul
„Unu la sută... fatal"
cu Maria Filotti, N. Gărdescu, Constantin Ungureanu, etc.
care va avea loc azi
LUNI 15 Noembrie
la Teatrul Național
(matineu și seara)
Totodată s'a acordat elevilor și elevelor *50 la sută reducere*

Primii pași pe sălile facultăților
și institutelor ieșene

(Continuare din pagina I-a)

registrat și numărul cei mai mare de candidați.

S'a dovedit astfel odată mai mult orientarea din ce în ce mai mult spre tărâmuri de activitate științifică pentru crearea specialiștilor și tehnicienilor de care este nevoie în momentul de față.

După proba scrisă, la Facultatea de Medicină candidații se consultau între ei;

— Ei Marinescule, cum ai făcut?

— Bine! Mi-au prins bine cursurile pregătitoare... Acu la oral să vedem ce-om face, că musai trebue să ne vedem ieșiți medici!

Viitorii profesori de rusă

La Litere, cei mai mulți studenți s'au îndreptat spre secția Filologie. După teză, imediat a început oralul. Foarte mulți studenți și-au ales limba rusă pentru studiere, fiind ascultați în această direcție.

Pe sală două fete se consultă emoționate:

— Tu, ce-a mai scris Alexis Tolstoi, afară de „Calvarul"!

— Cum îl cheamă pe eroul din „Așa s'a călit oțelul".

In alt colț tot două studente citesc o lecție dintr'un manual de limba rusă. Pe lângă orele de la școală au urmat și cursurile organizate de A. R. L. U. S, în orașul lor de provincie și astfel au progresat mult... dar totuși mai au emoții.

— Fetelor am dat bine definiția imperialismului?" se interesează o alta despre răspunsurile date la „Constituția R.P.R.". Căci la fiecare facultate pe lângă materiile respective, studenții sunt examinați și din cunoștințele lor politice și sociale.

Și fratele meu va fi student

Dăscălescu I. Constantin din Pașcani, candidat la una din secțiile Politehnicei spunea pe sală unui coleg;

— De mic am visat să fiu inginer. Din păcate visul ăsta nu mi l-am putut îndeplini deocamdată decât eu. Tata nu m'a putut da la liceu decât pe mine cu greu. Fratele meu a rămas să învețe meseria cu tata în ateliere la C. F. R. Dar visul i se va îndeplini și lui. Odată cu înființarea școlilor de doi ani pentru cei din câmpul muncii, va avea posibilitatea să vie și el aici și vom fi colegi, pentru a ne întoarce ca ingineri alături de tata care în vechile regimuri nu ne-ar fi putut nici într'un caz înscrie la Universitate.

Voia bună și încrederea

domnește peste tot. Candidații au venit convinși de însemnătatea examenului pe care-l depun și de importanța învățământului superior spre care pășesc.

— Dacă voi reuși (spune Tacu Octavian din județul Covurlui) la Medicină, am să învăț din toate puterile mele. Satele noastre, satul meu are nevoie de medici. Pentru țăranii noștri bântuiți până mai ieri de boli, îmi depun toate forțele!

La Institutul Pedagogic viitorii profesori, la Institutul de Economie și Planificație, la Științe, la Istorie, Geografie, Agronomie, tinerii candidați pășesc cu încredere și seriozitate.

Printr'o serie de măsuri juste luate de Ministerul Învățământului ca; impiedicarea candidaților de a se înscrie la examenul de admitere la două facultăți deodată, lucru care făcea în trecut ca acest examen să fie considerat de unii ca „o loterie", sau neanunțarea numărului de locuri la diferitele facultăți, fapt care remediază obiceiul din trecut a unora de a se înscrie la examenul de admitere a facultății cu cel mai mare număr de locuri, se întărește și mai mult importanța examenului de admitere.

Viitorii studenți

au deschise cele mai luminoase perspective în fața lor. Grija acordată de guvern și Partidul Muncitoresc Român studenților, bursele, cantinele, căminele, asistența medicală, sunt de natură să acordu un nivel ridicat de viață studenților. Toate aceste lucruri sunt cunoscute de candidații care s'au pregătit temeinic, mai serios ca în trecut.

Sub semnul acestei seriozități, sub semnul atenției pentru învățământul superior a oamenilor muncii, și mai ales reformei învățământului superior care a pus baze noi și sănătoase, facultățile și institutele au loc examenele de admitere la Iași, a cărui rezultat se va cunoaște zilele acestea,

*

In fața unei vitrine din centrul orașului s'au oprit un grup de candidați proaspăt ieșiți de la lucrarea scrisă. Ochii li s'au oprit pe insignele studențești înfipte într'o pernuță de catifea.

— Ce zici, le vedem atârnate la pieptul nostru?

— Trebue să le vedem! a răspuns celălalt și au plecat plini de tinerețe și încredere în viitorul lor și al țării noastre, nepăsători, în vântul care mușca obrajii l...

Părinți

Inscrieți la timp copiii Dv. la învățământul de **mașini de scris** (Dactilografia), ce se caută și se plătește bine la toate birourile, asigurând astfel copilului Dv. un viitor onorabil și cinstit.

Această profesiune intelectuală se poate învăța de **oricine**, la **orice vârstă** și cu **oricâte clase** de școală. Sunt cursuri pentru începători și avansați. Se acceptă **plată** și **în rate**. Cursul durează 3 luni, dar se poate învăța și în **15 zile**. Se eliberează certificat

Se mai poate învăța *Stenografia, contabilitatea, corespondența, lucrări de birou și limbi străine ca:* Rusa, Franceza, Germana și Engleza și Ebraica.

Se scrie, se copiază și se traduce orice act, corespondență și literatură din și în limbile de mai sus.

Sindicaliștii au **reducere**

Se primesc înscrieri zilnic la orice oră la **„Cursul Practic de Steno-dactilografie"** în str. *Muzelor Nr. 9* (vis-a-vis de Liceul „Oltea Doamna)"

Intreprinderile Municip. Iași
ETACS
Regie publică comercială
Publicație

Se aduce la cunoștința celor interesați că Sâmbătă 20 Noembrie 1948 ora 16, se va ține la sediul acestei intreprinderi din strada Uzinei No. 38 licitație publică cu oferte închise în conformitate cu art. 88 | 110 din L. C. P. pentru darea în antrepriză a lucrărilor de reparațiuni ce urmează a se face la uzina rezervorului de apă (intermediar) din str. Aurora.

Caetul de sarcini precum și devizul lucrărilor, se pot vedea zilnic la biroul de licitații ETACS.

logul Alexandr Ivanov din Ural. Fiecare din aceste brigăzi este formată din constructorii tehnologici, meșteri, stahanoviști și deservește cele mai grele porțiuni ale producției, rezolvând împreună sarcina măririi maxime a producției. La uzina „Kirov" din Ural funcționează actualmente 156 de astfel de brigăzi complexe.

In mărețul avânt al întrecerii socialiste, se vede clar noul aspect al oamenilor sovietici — stăpâni deplini ai țării lor. De fapt, dacă muncitorul, colhoznicul, inginerul agronomul nu s'ar simți stăpânii fabricilor, uzinelor, minelor, colhozurilor, oare ar putea ei să aibă atâta grijă pentru bunul național, pentru ridicarea productivității muncii, pentru accelerarea ritmului producției?

O mărturie clară pentru atitudinea socialistă față de economia națională este mișcarea care ia dimensiuni din ce în ce mai mari și care urmărește economia de mijloace, reducerea peste plan a costului de producție și mărirea stocurilor de mărfuri. Tot aici intră și economia de materii prime și materiale, lupta împotriva rebuturilor și ridicarea productivității muncii.

Intreprinderile din Moscova, de pildă, se luptă ca în cursul anului 1948 să realizeze o economie de două miliarde ruble peste plan. Exemplul Moscovei este urmat de Leningrad, Kiev, Minsk —de milioane și milioane de patrioți sovietici.

Se pot aduce nenumărate exemple care arată avântul nemaipomenit în munca oamenilor sovietici.

Când în 1946, a fost făcut cunoscut planul de restaurare și desvoltare a economiei naționale a U. R. S. S., în străinătate și-au bătut joc de oamenii sovietici. Dar realitatea însăși a devansat acest îndrăzneț plan bolșevic. Astfel, de pildă, planul a prevăzut ca producția industrială să atingă în anul 1948 nivelul ante-belic. Totuși această grea sarcină economică a fost realizată încă în Octombrie 1947. La ce a contribuit întrecerea socialistă, noile forme de muncă stahanovistă colectivă.

Poporul sovietic luptă pentru realizarea planului cincinal postbelic în patru ani. Marea desvoltare a întrecerii socialiste este o bază trainică pentru realizarea acestei sarcini.

Citiți Opinia

CINEMA POPULAR SOCIETATEA COM. DE STAT
prezintă de Luni 15 Noembrie 1948
MARELE FILM SOVIETIC
La stăpâni
partea 2-a din trilogia despre Maxim Gorki
cu A. LIARSKI și V. MESALTINOVO
Complectare: Jurnal O. N. C. Nr. 46

TEATRUL NAȚIONAL
AZI — matineu ora 5 seara ora 8 — AZI
Un spectacol de gală. O distribuție de elită!
O comedie excepțională!
Maria Filotti — N. Gărdescu — C. Lungeanu
stârnesc hohote de râs în comedia
„Unu la sută... fatal"
Sindicaliștii, militarii, studenții și elevii beneficiază de 50 la sută reducere

ULTIMELE ŞTIRI

Azi dimineaţă a început la Iaşi
recensământul întreprinderilor industriale, comerciale, de credit, de transport şi a atelierelor industriale

Azi dimineaţă a început la Iaşi—ca şi în toată ţara— recensământul întreprinderilor industriale, comerciale, de credit, de transport şi a atelierelor meşteşugăreşti.

Birourile de recensământ în număr de opt sunt instalate la Direcţia Tehnică a Municipiului str. Cuza Vodă 8.

Orele de serviciu sunt 8—1 a. m. şi 4—7 d. a.

Toate întreprinderile industriale, comerciale, de credit, de transport şi atelierele meşteşugăreşti trebue să trimeată DE INDATĂ delegaţi care vor ridica anumite formulare, ce vor fi completate în termen de câteva zile.

In numărul de mâine al ziarului vom reveni cu un reportaj amplu, în care vom arăta amănunţit cum se face recensământul.

Trupele populare chineze
înregistrează noui succese şi continuă înaintarea spre Nanking

NANKING 15 (Rador).— Se anunţă că trupele Kuomintangului au început evacuarea oraşului Pao-Ting, capitala provinciei Nord Hopei.

Pao-Ting este socotit ca cel mai important punct strategic pentru pătrunderea în regiunea Peking, Tientsin. Forţele armatei populare se apropie deasemenea de capitala provinciei Shansi, Aylan şi de Kueisui principalul oraş al provinciei Ehiynan din Mongolia interioara.

Din surse militare se anunţă pe de altă parte evacuarea începută Sâmbăta seara a aeroportului din Suchow situat la 2 km. est de acest oraş.

Associated Press anunţă că alte coloane ale forţelor populare sunt la 16 km., Nord de Suchow. Se anunţă deasemenea că noi trupe ale armatei populare au trecut pe lângă Suchow şi se îndreaptă acum spre Nanking.

*

NANKING 15 (Rador). — Forţele armatei populare de eliberare atacă Hsu-Chow din toate direcţiile şi forţele Kuomintangului din această regiune sunt ameninţate cu zdrobirea.

Se anunţă de asemeni predarea armatelor 55 şi 48 ale Kuomintangului în cursul zilei de Vineri.

Pe de altă parte se anunţă că forţele populare de eliberare au atins un punct situat la nord de Hsu-Chow şi regiunea din estul căii ferate Lunghai dela mare, adică dela portul Kaikow până în împrejurimile Hsu-Chowului.

In districtul Nienchna şi Pihi, la est de HsuChow, forţele populare de eliberare au încercuit cinci armate ale Kuomintangului care se retrăgeau dela Haikoi.

Răscoala ia proporţii în Coreia de Sud.

PHYONGYANG 15. (Rador) Postul de radio Phyongyang anunţă că trupele care s'au răsculat împotriva guvernului marionetă din sudul Coreei continuă operaţiunile militare în provinciile Denlado de sud şi Kensaredo de nord.

In regiunile muntoase ale provinciei Yosu, unităţile de partizani au dat lupte importante. In regiunea Suncion se desfăşoară deasemenea lupte.

Populaţia înarmată împreună cu trupele răsculate au nimicit o unitate poliţienească în departamentul Gocianciun. In regiunea oraşului Trigo şi în provincia Kensando de nord se desfăşoară lupte înverşunate între trupele lui Syngmon Rhee şi unităţile care s'au răsculat.

Pe insula Dets'ndo luptele continuă.

Postul de radio Phyongyang anunţă că lupta împotriva guvernului trădător din sudul Coreei ia amploare din ce în ce mai mare.

Criminali de război
trimişi în judecată

BUCUREŞTI 15. — Prin actul de acuzare întocmit de procurorul N. Vlădescu, titularul Cabinetului I Instrucţie, următorii criminali de război sunt trimişi în judecata Curţii Criminale, în stare de arest: lt. col. Caracaş Nic.; maior D. Brotea; Em. Savopol, col. în rezervă; I. Calinescu, plutonier major; Alex. Bartihovscki, plutonier; lt. col. Dum. Iliescu, fost comandant al legiunii Soroca; plutonier Şt. Eftimiu, fost şef al postului Bădiceni; plutonier Pintilie Lăcătuş; şi următorii, dispăruţi: Ivan Juraşcu, Gh. Hobincu, Serghie Mocanu, N. Septebani, Şt. Gherman, Şt. Băju şi Ion Vizitiu.

Numiţii în calitate de ofiţeri şi subofiţeri de jandarmi s'au dedat în lunile Iunie, Iulie şi August 1941, la cele mai odioase crime în masă, asupra populaţiei civile din regiunea ocupată.

Acuzaţii făcând recurs contra actului de acuzare la Curtea Supremă, recursul le-a fost respins. Punerea lor sub acuzare fiind confirmată, procesul acestui lot de criminali de război a fost repartizat spre judecare Curţii Criminale din Bucureşti Sect. VII-a.

DOCTOR
A. ABERMANN
Medic de Spital
SPECIALIST în BOLI de COPII şi SUGARI
Iaşi, str. Gh. Dimitrov 30 (fost. I. C. Brătianu)
Consult 8-10 a.m. 3-6 p.m.

Declararea stocurilor
de ţuică şi rachiuri

In conformitate cu decretul nr. 316, publicat în Monitorul Oficial din 11 Noembrie 1948, prin care se institue monopolul comercializării ţuicii, rachiurilor naturale precum şi a tuturor băuturilor preparate din spirt, se aduce la cunoştinţa generală următoarele:

Se interzice, cu începere dela publicarea decretului în Monitorul Oficial, vânzarea de către comercianţi şi cârciumari a stocurilor de ţuică şi rachiuri naturale ce posedă.

In termen de 10 zile, dela apariţia legii stocurile existente vor fi declarata la percepţiile locale pe formulare întocmite în 3 exemptare.

Aceste stocuri, după expirarea termenului prevăzut pentru declarare, vor fi predate la Depozitele Judeţene M.A.T., care le vor prelua la preţurile ce se vor stabili.

Comercianţii şi cârciumarii pot însă obţine deîndată, dela depozitele M.A.T. pentru vânzarea în localurile proprii orice cantitate de ţuică şi rachiuri naturale la preţurile oficiale MAT, primind remiza stabilită de fiecare sticlă de produs.

Ţuica şi rachiurile naturale se vor vinde numai în sticle închise de 1 | 1, 1 | 2, şi 1 | 4, litri, etichetate şi capsulate de M. A. T., la preţurile oficiale M. A. T.

Clienţii restaurantelor şi cârciumilor sunt singuri în drept a desface sticlele capsulate de ţuică sau rachiuri naturale pentru a le consuma în local.

Rachiurile M.A.T. din spirt se pot vinde şi la pahar de către restauratori şicârciumari

Pentru sticlele servite în localurile prnprii, restauratorii şi cârciumarii au dreptul în afară de remiza legală acordată de M.A.T. să-şi calculeze peste preţul oficial beneficiul legal stabilit.

CINEMA POPULAR SOCIETATEA COM DE STAT
prezintă de Luni 15 Noembrie 1948
Cântecul ei
cu Sonya Wyghert

A nins în ţară

BUCUREŞTI 15 (Rador). — Institutul meteorologic central comunică:

In ultimele 12 ore a nins în întreaga ţară, în afară de Dobrogea şi sudul Moldovei.

In următoarele 2 zile temperatura va fi în creştere, cer variabil în sudul ţării. Apoi temperatura va scade din nou, vântul se va intensifica cu tendinţe de ninsoare în întreaga ţară.

Ştiri sportive

In matachurile susţinute ieri echipele de foot-ball din Iaşi, au învins atât în localitate cât şi în deplasare.

La Iaşi: Armata-Metalosport-Galaţi: 1-0 C. S. U. I. F. C. Călăraşi 2-0 (Au înscris Gârleanu şi Vâlvoiu în repriza II-a).

La Bacău: C. F. R. Iaşi-Letea: 6-1.

Rezultate surprinzătoare în Div. A

In Divizia A, surprizele s'au ţinut lanţ în ultima etapă a campionatului diviziona A.

Astfel:

Metalochimic-Petrolul	—2-0 (1-0)
CFR. Buc.-I.C.O. Oradia	—2 1 (0 1)
Dinamo Buc.-ITA Arad	—2 0 (1-0)
CFR Tim.-Armata Buc.	—1-3 (1-1)
Politehnica Tim.-„U" Cluj	—2-0 (0-0)
Jiul-CFR. Cluj	—4-1
RATA-Mediaş	—5-2

D vizia B.

CFR Galaţi-ARLUS Bacău: 3-1.

Socec Buc.-Grivita C. F. R. Buc.: 1-0.

Organizarea Institutului de Artă din Iaşi

Institutul de Artă din Iaşi va funcţiona cu următoarele 3 facultăţi: teatru, muzică şi arte plastice.

FACULTATEA DE MUZICĂ are următoarele secţii: secţia instrumentală, secţia vocală, secţia compoziţie, secţia muzicologie şi folklor, având durata de studii de 4 ani.

FACULTATEA DE ARTE PLASTICE are două secţii: secţia pictură, sculptură şi gravură, şi secţia artă decorativă, având durata de studii de 5 ani.

FACULTATEA DE TEATRU are 3 secţii: secţia de artă dramatică, secţia de regie, secţia de teatrologie, cu durata de studii de 4 ani.

*

Comisia pentru examenul de admitere la Iaşi este formată din Serafim Antropov, Xenofon Diacu, Eliza Ciolan, Const. Repta, Achim Stoia, Haiduc Aurel, Bries Otto, Corneliu Baba şi Traian Onstantnescu Cons. jud. M. A. I.; Preşedinte: Serafim Antropov; secretar: Aurel Haiduc.

Festivitatea aniversării
a cinci ani dela înfiinţarea diviziei Tudor Vladimirescu-Debreţin

Duminică dimineaţă, în sala cinematografului Sidoli a avut loc într'un cadru festiv, aniversarea a cinci ani dela înfiinţarea diviziei Tudor Vladimirescu.

Au participat numeroşi voluntari din războiul antifascist, din oraş şi judeţ.

Cuvântul de deschidere a fost rostit de d. maior Marcu dela corpul IV Armată, după care a urmat conferinţa d-lui inspector Toltea.

Festivitatea a fost încheiată printr'un program artistic format din coruri, dansuri şi recitări.

Pelerinaj la închisoarea Doftana

BUCUREŞTI 15 (Rador) — Federaţia Naţională a foştilor deţinuţi şi internaţi politici antifascişti a organizat în ziua de 14 Noembriu 1948 un pelerinaj la închisoarea Doftana, cu care prilej a avut loc solemnitatea comemorării luptătorilor comunişti antifascişti asasinaţi de regimurile burghezo-moşiereşti în această temniţă.

Au luat parte la pioasa solemnitate membri Prezidiului Marei Adunări Naţionale în frunte cu dr, C. I. Parhon, membrii guvernului în frunte cu dr, Petru Groza, numeroşi membri ai corpului diplomatic în frunte cu S. I. Kavtaradze ambasadorul U.R.S.S. precum şi un mare număr de cetăţeni,

Solemnitatea comemorării a fost deschisă la cimitirul luptătorilor comunişti antifascişti prin cuvântarea d-lui C. Agiu vicepreşedinte al organizaţiei Frontului Plugarilor, după care a luat cuvântul d. dr. P. Groza preşedintele Consiliului de Miniştri.

A vorbit dl. Gh. Apostol membru în biroul politic al C. C. al P.M.R. şi preşedinte al C. G. M. care a subliniat jertfa luptătorilor căzuţi pentru libertate şi democraţie.

Solemnitatea a fost închisă de dl. Agiu. Asistenţa urmată de un mare număr de cetăţeni, a vizitat apoi clădirea distrusă a Doftanei.

Abonaţi-vă la „Opinia"

ORA 12

S'a tras din nou
în muncitori la Paris
— Numeroase persoane rănite —

PARIS 15 (Rador). — După cum anunţă France Presse, poliţia lui Moch a arestat Sâmbătă în timpul unui meeting, pe conducătorii sindicali dela Uzinele Hatii din Paris.

Pentru a protesta împotriva acestui fapt, muncitorii au organizat o manifestaţie cerând eliberarea fruntaşilor arestaţi. In apropierea comisariatului din cartierul Puteaux, coloana de manifestanţi a fost atacată de poliţie, care a tras în plin, rănind peste 20 muncitori, din care 2 în stare gravă au fost duşi la spital.

ACTIVITATEA PARTIZANILOR IN SPANIA

PARIS 15 (Rador). — Postul de radio Spania Liberă anunţă că partizanii din provincia Asturia au arestat mai mulţi agenţi ai poliţiei franchiste, răspunzători de arestarea, torturarea şi executarea mai multor luptători antifascişti.

Cei arestaţi au fost duşi la minele din apropiere de Turon, unde minierii care cunoşteau activitatea lor, constituiţi în tribunal popular, i-au judecat şi condamnat la moarte.

Verdictul a fost executat de partizani. Asemenea Judecăţi au mai avut loc şi în regiunea Huesca unde au fost arestaţi trei falangişti.

Greve demonstrative în Japonia

TOKIO 15 (Rador). — In ziua de 10 Noembrie, aproape 80.000 minieri din cele 140 mine de cărbuni din regiunea Tohoku Cingoku şi Kilsin, au declarat o grevă de 24 ore.

In acelaşi timp se anunţă că au izbucnit tulburări în diferite universităţi şi colegii. Cu începere dela 29 Octombrie, 429 studenţi ai institutului pedagogic din Akita se află în grevă protestând împotriva eliminării din institut a studenţilor comunişti. Studenţii cer concedierea directorului şi a profesorilor reacţionari.

Conferinţa Ruhr-ului

LONDRA 15 (Rador). — Conferinţa celor 6 asupra Ruhrului s'a amânat de Vineri până Luni, deoarece americanii au observat „tendinţa belgienilor de a înclina spre punctul de vedere francez" care diferă de cel anglo-american în ce priveşte politica faţă de Germania.

BIBLIOTECA UNIVERSITĂȚII -IAȘI-

ANUL 40 Nr. 658

ABONAMENTE

Lei 360 . . . . . 3 luni
„ 5.000 Intreprinderi, autorități pe un an

Atelierele tipografice
IAȘI, Str. ȘTEFAN CEL MARE 50-52

4 Pagini 4 Lei

OPINIA

ZIAR POPULAR COTIDIAN

Miercuri 17 Noembrie 1948

Redacția
IAȘI, STR. ȘTEFAN cel MARE Nr. 52
Administrația
IAȘI, STR. CUZA VODA Nr. 50

TELEFOANE:
Redacția . . (Nr. 1209 („ 1210
Administrația . . „ 2042
Serv. de noapte . . „ 2088

Director C. R. GHIULEA

Recensământul

Intr'un recent Consiliu de Miniștri s'a decis elaborarea unui plan economic de un an.

Comunicatul dat publicității, după Consiliu, arată că lucrările preliminare sunt efectuate. Elaborarea unui plan economic este însă o operație dificilă, complexă. Intocmirea unui plan este în primul rând în funcție de cunoașterea exactă și amănunțită a forțelor de producție de care dispunem.

Iată dece s'a hotărît efectuarea unui recensământ care se referă deopotrivă la întreprinderile naționalizate ca și la cele particulare, la fabrici, magazine ca și la atelierele meșteșugărești. Noi trebue să avem o oglindă fidelă a forțelor noastre economice pentru a cunoaște capacitatea noastră de producție, a ști în ce direcție să îndreptăm materiile prime și a putea fixa obiectivele în raport cu ele.

Recensământul constitue așa dar o operație de capitală importanță în procesul economic al poporului nostru.

Dealtfel — și asupra acestui fapt merită să insistăm — fiecare pas pe care l-am făcut înainte a fost condiționat de o cunoaștere exactă a datelor. Astfel programele de producție au putut fi elaborate de centralele industriale pe baza recensământului premergător din 1947.

Pe baza datelor furnizate de acest recensământ, s'a putut face, în bune condițiuni, naționalizarea întreprinderilor principale, împiedicându-se foștii patroni să înstrăineze sau să deterioreze mașinele.

Recensământul va oferi deasemeni un tablou al raportului dintre economia de stat, cea cooperativă, deoparte, și sectorul privat din economie, pe de altă parte.

Se cere însă tuturor celor vizați să facă declarații cinstite, amănunțite, să furnizeze toate datele ce li se cer, cu conștiința că îndeplinesc în modul acesta un act patriotic de mare importanță.

In această privință, comportarea conducerilor întreprinderilor naționalizate trebue să constitue un exemplu pentru toți recenzații. Ele, în primul rând, trebue să-și inventarieze întreprinderile și să răspundă cinstit informațiilor cerute.

Comitetele sindicale din întreprinderile private trebue să-și ascută vigilența și să vegheze ca patronii respectivi să nu calce dispozițiunile, să nu inducă în eroare autoritățile noastre populare.

Vigilență revoluționară se cere deasemeni și din partea funcționarilor însărcinați cu efectuarea recensământului, care trebue să lucreze în așa mod încât toate statisticele să fie întocmite corect.

Eforturile de sus trebuesc în permanență conjugate cu cele ale masselor muncitoare, iar recensământul constitue o bătălie în care trebuesc antrenate toate energiile, reușita acestei bătălii constituind o piatră de hotar în războiul pe care de mult l-am declarat sărăciei și mizeriei.

ION LUCREȚIU

LA IAȘI

Cum se îndeplinesc operațiunile de recensământ

a întreprinderilor industriale, comerciale, de credit, de transport și a atelierelor meșteșugărești

Intreprinderile exceptate dela recenzare.— Termenul de ridicare și depunere a formularelor. Tipurile de formulare. Alte lămuriri

Am arătat în ziarul nostru că începând de eri, Luni 15 Noembrie crt. a început la Iași recensământul întreprinderilor industriale, comerciale, de credit, de transport și a atelierelor meșteșugărești din localitate.

Birourile de recensământ sunt situate la Direcția Tehnică a Municipiului din str. Cuza Vodă 8.

Sunt opt birouri, grupate pe circumscripții. Orele de serviciu sunt 8-1 a. m. și 4-7 d. a.

Cine recenzează

Sunt obligate să recenzeze :

— toate întreprinderile industriale, comerciale, de credit, de transport și atelierele meșteșugărești care îndeplinesc una din următoarele condițiuni ;

— dispun de un motor, indiferent de forța cu care este acționat.

— au cel puțin un salariat (chiar și un ucenic).

Intreprinderile care activează în industria extractivă, precum și acelea comerciale de orice fel sunt obligate să recenzeze chiar dacă nu îndeplinesc condițiunile sus arătate,

Nu sunt obligate să se recenzeze

— Băncile intrate legal în lichidare

— uscătoriile rudimentare de fructe și legume.

— cazanele țărănești.

— taximetriștii de piață.

— Fac excepție proprietarii de camioane sau autobuze pentru transportul mărfurilor și a călătorilor care sunt obligați să se recenzeze.

Deasemeni nu recenzează mașinele și instalațiile folosite în agricultură, școlile de specialitate, bibliotecile, muzeele, Căminele Culturale, asociațiile sportive, instituțiile de înfrumusețare, agențiile Loteriei de Stat, chioșcurile de ziare, tutungeriile, trăsurile de piață, camioanele de tracțiune animală.

Ridicarea și depunerea formularelor

Recensământul se face prin ridicarea formularelor de la biroul de recensământ de către patroni sau de către delegați, special împuterniciți de către întreprinderile respective.

Ridicarea formularelor se face în zilele de 15, 16, 17, 18 și 19 Noembrie, iar depunerea se face astfel :

Intreprinderile care completează numai formularul general vor depune formularele cel mai târziu, până la

(Continuare în pag. 3-a)

Centre de cartier ale magazinului de stat „Moldova"

In dorința de a înlesni populației ieșene aprovizionarea cu produse alimentare, Magazinul de Stat „Moldova", a deschis în cartierele Păcurari, 30 Decembrie, Sf. Spiridon și Vasile Lupu, centre de desfacere.

In cursul acestei săptămâni, urmează să ia ființă alte două centre, în cartierele Ilie Pintilie și C. I. Parhon.

Prin centrele existente, a început distribuirea unei cantități de mezeluri, aduse din Bacău. Pe măsură ce fabrica locală de mezeluri își va îmbunătăți calitatea produselor, vor fi deschise și alte centre de desfacere în piețe.

Tot în cursul acestei săptămâni va începe distribuția unei cantități de brânzeturi, ce urmează să fie repartizată de Direcția Comercială Județeană.

Separat de aceasta, magazinul „Moldova" și sucursalele, distribue cele 25 vagoane cartofi și 5 vagoane fasole, achiziționate acum câtva timp.

Inaugurarea săptămânii internaționale a studenților la Iași

Sâmbătă 13 Noembrie, în sala Trianon a avut loc deschiderea festivă a Săptămânii internaționale a studenților. A participat un public numeros format din studenți, elevi, muncitori, ostași, care au făcut sala neîncăpătoare.

Deschiderea a fost făcută de studentul Piroszynsk, după care a urmat conferința studentului Barhard Bernard, care a vorbit despre importanța săptămânii internaționale a studenților, arătând sarcinile care decurg pentru studenți me cu ocazia acestei săptămâni festive. După conferință au urmat dansuri executate de echipe de dansuri ale U.A.E.R-ului.

Programul artistic s'a încheiat cu piesa „O cerere în căsătorie" de A. Cehov jucată de artiști Teatrului Național din Iași.

Delegația sovietică continuă lupta la ONU.

pentru interzicerea armei atomice și reducerea înarmărilor

PARIS 15 (Rador)— Delegația sovietică continuă să lupte în Comitetul Politic al Adunării Generale pentru interzicerea armei atomice și pentru a asigura reducerea armamentelor, arătând cât de lipsite de temeiu sunt obiecțiunile ridicate împotriva propunerilor sovietice.

Șeful delegației sovietice A. I. Vișinski a luat cuvântul în ședința de dimineață a zilei de 13 Noembrie, demascând manevrele nedemănatice ale adversarilor propunerilor sovietice.

Discursul rostit de A. I. Vișinski a fost ascultat cu atenție încordată de asistență.

Creionări

Expoziția cărții franceze progresiste

Pentru a combate acțiunea trusturilor americane de nimicire a cărții franceze progresiste, acțiune dusă în toate direcțiile și prin toate mijloacele (afluxul de traduceri americane ieftine, ridicarea prețului de imprimat cu 21 la sută, a hârtiei cu 25 la sută, a cernelei, a salariilor și a cheltuielilor de mesagerie), Comitetul Național a Scriitorilor (C. N. E.), alcătuit din creatorii care au participat la Rezistență și au rămas fideli spiritului Rezistenții, au organizat în Casa Gândirii din Paris o expoziție a cărții unde ei înșiși și-au vândut volumele.

Faptul reprezintă o importanță deosebită și revista „Lettres françaises" îi consacră o pagină.

Vorbește în această pagină Louis Aragon despre mulțumirea cetitorilor care au luat cu asalt expoziția. Cumpărau unii câte trei patru exemplare din același volum. Volumele de poeme au fost în mod deosebit căutate.

Ce demonstrează aceasta ? Că în Franța există un public dornic de cărți bune, dar că acest public este deturnat de reclama deșănțată a americanilor și lipsit, în genere, de posibilitatea de a-și satisface trebuințele intelectuale.

Rezultatul expoziției a fost stabilirea unui mai strâns contact între popor și scriitorii lui.

Un fapt care merită să fie sublinlat este că ziarele „forței a treia" și cele de dreapta care nu scapă nici un prilej să vorbească despre președintele Republicei, au păs-

I. L.

(Continuare în 2 a

Urmând exemplul muncitorilor

Oamenii de laborator

au început acțiunea de economisire a materialelor

Prepararea la Iași a unor substanțe care se importau din străinătate

In uzine și fabrici, mai ales după actul revoluționar al naționalizării, se muncește cu totul altfel ca înainte.

Pretutindeni, muncitorii conștienți că lucrează pentru ei și pentru întregul popor muncitor, introduc metode noi în producție cu ajutorul cărora se fabrică mai mult și mai bine, iar sistemele actuale de lucru sunt perfecționate.

Totodată, se duce o luptă dârză pentru reducerea deșeurilor și de recondiționare a materialelor vechi.

Și în laboratorii

Urmând exemplul muncitorilor cu brațele din uzine și fabrici, oamenii de laborator recurg și ei la noi metode de lucru care duc la economisire de materiale, extrem de scumpe uneori, iar în alte cazuri, diferite substanțe care erau aduse din străinătate încep să fie fabricate chiar în propriile noastre institute de știință.

Aceasta dovedește că atunci când o nouă mentalitate de muncă își face loc în toate domeniile de activitate, rezultatele practice nu întârzie să se arate.

Inovații și economie de materiale la Institutul de Higienă

Realizări importante au fost semnalate în ultimul timp și la Institutul de Higienă din Iași.

In locul coloranților speciali Giemsa care până în prezent erau aduși exclusiv

Z. S.

(Continuare în pag. -3a)

Rolul Federației Sindicale Mondiale

Declarațiile d-lui Kuznețov, conducătorul mișcării sindicale sovietice

Moscova 16 (Rador)—Corespondentul ziarului „Trud" i-a pus președintelui Consiliului Central al Sindicatelor din Uniunea Sovietică următoarea întrebare :

Cum considerați decizia Consiliului General al Congresului Sindicatelor britanice ținut la 27 Octombrie 1948, de a introduce pe ordinea de zi a viitoarei sesiuni a Biroului Executiv al Federației Sindicale Mondiale (F. S. M.) propunerea ca activitatea Federației să înceteze în mod temporar și ca daca Federația va refuza să-și suspende activitățile, sindicatele britanice se vor retrage din Federație ?

Răspunzând acestei întrebări, Kuznețov a declarat printre altele că adoptarea unei astfel de propuneri ar dauna cauzei mișcării sindicale mondiale și intereselor vitale ale poporului muncitor. Depe urma ei ar beneficia numai acei care doresc să spargă rândurile clasei muncitoare și să o slăbească.

Argumentul de care s'a folosit Consiliul General pentru a motiva această decizie și anume divergențele care există în cadrul F. S. M. nu este convingător. Este dela sine înțeles că în cadrul Federației ca și în cadrul altor organizații de masă, există puncte diferite asupra anumitor chestiuni. Acest lucru

(Continuare în pag. 3-a)

Săptămâna internațională a studenților

Democratizarea învățământului

Ziua a treia din săptămâna internațională a studenților stă sub semnul democratizării învățământului.

Democratizarea învățământului !

Ideal pentru tineretul studios din țările supuse dominației dolarului. In Uniunea Sovietică, democratizarea învățământului e un fapt îndeplinit, iar în țările democrațiilor populare înregistrează mereu noui victorii.

In Statele Unite ale Americii universitățile nu sunt accesibile fiilor poporului.

In America Latină, școlile politechnice sunt întreprinderi particulare, cu uti aj de muzeu de antichități. Se percep dela studenți taxe uriașe, salariile profesorilor sunt derizorii.

Accesul în universitate pentru toți tinerii, lichidarea analfabetismului, dotarea universităților cu laboratoare și biblioteci, crearea de burse și cămine studențești, învățământ în limbile naționale ale popoarelor ispanice sunt țeluri subversive în Spania franchistă. Atari puncte programatice își poate formula studențimea spaniolă numai în conferințe ținute în afara granițelor țării ei.

In Grecia fascistă învățământul superior este aproape inexistent. Profesorii sunt deportați și executați. Nu există material de studii. Localurile facultăților sunt rechiziționate de armată. Din 25.000 studenți înscriși, numai 5000 pot urma cursurile. Studenții democrați sunt tratați ca niște criminali de drept comun, fiind lipsiți de orice apărare.

Guvernul portughez cheltuește de două ori mai mult pentru întreținerea poliției decât pentru educație. Iar ministrul educației naționale spune studenților :

„Tineretul Portugaliei este cel mai fericit din lume ; ei nici nu trebue să gândească, deoarece conducătorul Salazar gândește pentru el". In Franța, studenții luptă cu sacrificiul vieții, împotriva lipsei de locuințe, a tuberculozei, a lipsei de cărți. Invățământul este orientat spre teoretizare, iar celor ce studiază ramuri teoretice nu li se dau posibilități de valorificare.

Așa stau lucrurile pe tot întinsul teritoriilor stăpânite de lagărul imperialist și antidemocratic.

Pentru că democratizarea școlii în condițiile imperialismului este imposibilă. Nu există compatibilitate între exercitarea intereselor bănești ale stăpânilor și existența unei școli pusă în slujba poporului.

Dar în Uniunea Sovietică ?

In Uniunea Sovietică, învățământul *este* democratic.

Preocuparea de educație a dobândit în U. R. S. S. o primordială însemnătate. Porțile universității sunt larg deschise tuturor tinerilor înzestrați.

Statul socialist scutește pe studenți de grija pâinii zilnice. In condiții de lucru op-

(Continuare în pag. 2-a)

Aniversarea maestrului

DL. MIHAIL SADOVEANU

Deputat, vicepreşedinte a Marei Adunări Naţionale şi Preşedinte al Uniunii Sindicatelor de Artişti, Scriitori şi Ziarişti, Mihail Sadoveanu este astăzi alături de întreg poporul muncitor în lupta lui pentru reconstrucţie şi făurirea drumului spre socialism.

Infruntând persecuţiile regimurilor fasciste, marele nostru scriitor este astăzi alături prin opera dar şi prin însăşi prezenţa sa de luptător al scrisului de democraţia populară română.

Aniversarea sa este o sărbătoare pentru toţi oamenii artei şi culturii româneşti şi un prilej de cald omagiu pe care i-l aduce Iaşul, oraşul de care opera şi viaţa sa este atât de mult legată.

ST. P.

Zilele acestea scriitorul Mihail Sadoveanu a intrat în al 68-lea an al vieţii sale. Maestrul care ne-a încântat copilăria, ne-a delectat adolescenţa şi ne-a turnat în suflet corurile muzicei sale în proză, este şi a fost veşnic viu în faţa cetitorilor săi, în faţa întregului popor român.

De câte ori nu am călătorit cu eroii săi de-alungul şi de-alatul pădurilor seculare, poposind la izvoare tainice unde fraţii Jderi vânează bouri, sau nu ne-am minunat de frumuseţile Moldovei ca abatele de Marenne care mânca pui fripţi hoţeşte şi sarmale uriaşe, bând vinul din cănţi de lut sau am poposit pe înserat la Hanul Ancuţei, ascultând întâmplările şi minunându-ne de ele.

Opera lui Sadoveanu, care a aprins în luminile cele mai necunoscute, cele mai minunate, frumuseţile unui trecut fabulos, este în totalitatea ei legată de omul simplu, de ţăranul cu dragoste de glie, fiind pătrunsă de o puternică umanitate. Poet şi compozitor al cuvintelor, stâlp al literaturii noastre, Mihail Sadoveanu nu s'a izolat nici un moment în turnul de fildeş de popor.

Scriitorul a înţeles realităţile sociale şi s'a apropiat de năzuinţele poporului. Spunea Mihail Sadoveanu undeva: „Cu tot sufletul nostru râvnim ca acest neam vrednic prin suferinţă şi nobil prin însuşirile lui blânde, să se ridice, să treacă puntea veacurilor şi să ajungă aşi dea tributul lui la progresul neîntărit al neamului.

PUNCTE

Şedinţă de lectură

După lectura basmului sovietic „Andriuşa cel isteţ" de Mihalkov, va avea loc la Teatrul Naţional Vineri 19 Noembrie lectura piesei lui Const. Simonov: „Pe sub castanii din Praga".

„1 la sută fatal"

comedia lui Ionel Lazaroneanu se repetă pe scena aceluiaş teatru în direcţia de scenă a d-lui Ion Diacu cu următoarea distribuţie: Vera Oţănescu, Liana Budescu, Mărioara Davidoglu. Virginica Bălănescu, I. Schimbinschi, Remus Ionaşcu, M. Gosariu, St. Dăncinescu, N. Leonte, Elena Foca, Lucia Iliescu, Radu Mircea Răţescu.

Un succes al Filarmonicei Moldova

I-a constituit fără îndoială excelentul concert de Duminică dimineaţă, când sub bagheta sigură şi de bună calitate a d-lui Jean Bobescu, orchestra ieşană s'a prezentat în faţa publicului într'un ritmitor progres. Mai ales executarea primei părţi n concertului, „Scheherezada" de Rimski-Korsakoff, a stârnit admiraţia auditorilor. Faptul nu este întâmplător, ci el se datoreşte mai ales muncii asidue, organizate, pe care orchestra noastră o duce în ultima vreme, făcând astfel serioase progrese din punct de vedere calitativ.

Expoziţia de arte plastice a Transilvaniei

La 24 Oct. a fost inaugurată la Cluj, expoziţia plastică regională de Stat a Transilvaniei, într'un cadru festiv.

Au expus numeroase lucrări artiştii plastici români şi maghiari. După expoziţia regională dela Iaşi această manifestare artistică vine să consacre efortul de înoire a cadrelor şi a valorilor plastice din provincie, astfel că nedreapta centralizare artistică făcută în avantajul Capitalei şi în detrimentul provinciei este astfel remediată.

„Kneazul Igor"

opera lui Borodin, a fost prezentată în premieră într'un cadru festiv pe scena Operei de Stat din Bucureşti.

Georges Sadoul

cunoscut critic cinematografic francez şi publicist, semnează în „Flacăra" un articol special scris pentru această revistă şi intitulat „Cinematografui francez îşi învinge criza", în care arată documentat lupta cinematografiştilor francezi pentru apărarea filmului naţional împotriva expansiunii filmului american ce acaparează tot mai mult datorită acordurilor încheiate în re Blum şi Byrnes, sălile de spectacole franceze. Impotriva acestei expansiuni, artiştii şi tehnicienii filmului francez constituiţi în „Comitetul de apărare al filmului francez" iau atitudine tot mai hotărâtă.

„Contemporanul"

„Contemporanul" de săptămâna aceasta se bucură de preţioasa colaborare a academicianului George Călinescu care, cu talentu-i caracteristic şi cu o logică puternică, spulberă mitul pauperităţii poetului, a artistului în genere.

Ganiu şi mizeria

Având ca punct de plecare cunoscuta afirmaţie a lui Maiorescu privind pe Eminescu, d-sa analizează pe rând concepţiile filosofice care stau la baza acestei opinii şi denunţă pe baza unei bogate argumentări, falşitatea lor.

Creştinismul care consideră viaţa pământească ca un intermezzo al suferinţei, idilismul horaţian, teoriile lui Lombroso, filosofia schopenhauriană, iată rădăcinele acestui mit.

„Cum să combatem

această teorie ?" este întrebarea pe care şi-o pune d. Călinescu.

O primă cale, deşi nerecomandabilă, este aceea speculativă.

„Folosindu-ne spune autorul — chiar de un principiu al lor, acela că genialitatea este incoercibilă, lucrând din motive transcendente, nu văd atunci ce primejdie ar fi ca geniul să fie „bien nourri et bien logé (bine hrănit şi bine cazat). Dacă genialitatea e de ordin metafizic (dar este o greşală pentrucă ea are cauze sociale, istorice şi economice), atunci într'un artist sunt două entităţi: geniul şi omul. Dece acest om, care găzdueşte pe geniu, n'ar fi fericit „(din punct de vedere social? La ce ajută mizeria ?"

A doua metodă

este cea statistică. Artiştii mari (şi d-sa îi enumeră) au avut o viaţă materială bună sau au luptat pentru a-şi făuri condiţii de viaţă superioară. Dealtfel creaţia este în funcţie de longivitate, iar longivitate este la rându-i condiţionată de bună stare.

Artistul este trist sau jovial ?

Iată chestiunea care, odată rezolvată, este de natură să soluţioneze problema în desbatere.

Artistul — răspunde d. Călinescu — are o doză de melancolie şi depresiune, fiindcă el este un critic al universului material şi moral.

Insă această melancolie este numai aparentă. Ea acoperă un fond optimist.

Acest optimism provine mai întâi din caracterul criticii exercitate de artist care e constructivă, atestă, cum se exprimă d. Călinescu, încrederea în bine.

„Chiar „indiferenţa" din „Glossa" trebue interpretată ca un gest spectaculos al luptătorului descurajat o clipa de ineficacitatea efortului. Indiferenţa e prea vibranta ca să fie o absolută apatie. E o răceală critică, o încruntare".

Acest optimism

îşi are apoi origina în bucuria pe care ţi-o dă munca creatoare, construcţia. „Dacă însă arta în general e o bucurie, cum putem susţine ca mizeria e inerentă artistului şi pauperitatea un stimulent?" conchide just d. Călinescu.

Pentru a demonstra

caracterul optimist, sănătos al operei de artă, d. Călinescu a trecut în revistă toate artele, dela muzică la arhitectură.

Pastrându-se pe terenul unei cercetări serioase, ştiinţifice, d-sa şi-a permis totuşi să uzeze de arma ironiei, articolul său având un pronunţat caracter polemic, ceeace înseamnă — şi faptul trebue subliniat — că oamenii noştri de cultură formaţi la şcoala burgheză şi-au însuşit modul militant de a trata problemele caracteristic marxist-leniniştilor, că ei sunt pe drumul cel bun.

Tot în „Contemporanul"

d. I. Ştefănescu pune problema ieftinirii şi răspândirii cărţii.

D-sa propune, printre altele: 1) suplinirea lipsurilor literaturii originale actuale prin reeditarea clasicilor; 2) colecţii populare de mic format care să nu depăşească preţul de 20—30 lei; 3) crearea de centre de difuzare în fiecare capitală de judeţ şi crearea de librării (pe lângă cooperative sau sindicat); 4) rearea de librării mobile; 5) reorganizarea bibliotecilor şi 6) stimularea gustului lecturii prin afişaj, publicitate, radio, adunări literare, discuţii în contradictoriu, anchete, vizite ale scriitorilor în rândul cititorilor, etc.

D-sa subliniază contribuţia pe care o pot da în această operă şcoala şi armata.

Continuând

acţiunea de demascare a elementelor reacţionare din învăţământul superior, „Contemporanul" publică un articol al d-lui E. Tertulian în care acesta arată absurditătile ştiinţifice, gogomăniile reacţionare ale unor teze de doctorat acceptate cu cea mai mare menţiune de Academia Comercială din Bucureşti, unde mai funcţionează încă vestitul D. R. Ioanitescu, politician agramat şi limbut, fratele de cruce al lui Vaida Voevod.

Beletristica

este viguros reprezentată prin prozatorul moldovean Eusebiu Camilar, care publică un fragment din romanul în pregătire „Negura".

Proza lui Eusebiu Camilar densă, colorată, redă atmosfera grea, apăsătoare din trenurile soldăţeşti din timpul războiului nedrept purtat de fascişti împotriva URSS.

Autorul prinde de minune revolta surdă care mocneşte în sufletele soldaţilor.

Aşteptăm cu justificată nerăbdare apariţia romanului.

Cronica

d-lui Radu Bogdan privind expoziţia de pictură şi sculptură din Cluj, făcută dealtfel cu destule menajamente, este de natură să demonstreze superioritatea artiştilor ieşeni din toate punctele de vedere.

Cărţi noi

Au apărut în editura „Cartea Rusă" următoarele lucrări

N. Voznesenski: *Economia de război a U.R.S.S. în perioada Războiului pentru Apărarea Patriei*
N. N. Mihailov: *Privind harta U.R.S.S.*
Boris Polevoi: *Povestea unui om adevărat*
Victor Nekrasov: *In tranşeele Stalingradului*
Vera Panova: *Tovarăşi de drum*
Boris Galin: *Intr'o localitate oarecare*
Lev Tolstoi: *Război şi pace vol. III*
Mihail Lermontov: *Demonul*
H. Dona: *Prietenia cu U.R.S.S. — garanţia independenţei R.P.R.*
Tudor Savin: *Calea prosperităţii şi a fericirii*
N. Micu: *Comsomolul*
Marietta Şaghinian: *Pe căile planului cincinal*
I. Poleanski: *Justiţia sovietică*
B. M. Teplov: *Ştiinţa psihologiei în U.R.S.S.*
N. Tosciakov: *Ciaroma.*

In limba maghiară:

H. Dona: *Prietenia cu U.R.S.S. — garanţia independenţei R.P.R.*
Tudor Savin: *Calea prosperităţii şi a fericirii*
Tudor Savin: *U. R. S. S., ţara în care nu există vrajbă între popoare*
Tudor Savin: *Prietenia noastră cu U. R. S. S. — garanţia ridicării tineretului*
Tudor Savin: *7 Noembrie şi ţărănimea*
I. Ilf şi E. Petrov: *Tonia*
V. Oseeva: *Cuvântul magic*
V. Nemţov: *Al şaselea simţ*
A. A. Malinovski: *Structura corpului omenesc.*

Expoziţia cărţii franceze progresiste

(Urmare din pag. I-a)

trat cea mai strictă tăcere cu privire la discursul pe care d. Auriol l-a ţinut la această expoziţie, răspunzând cuvântului de bun rostit al scriitorului Louis Martin Chauffier.

Dealtfel discursul n'a fost transmis nici prin radio, şi lucrurile se explică uşor dacă ne gândim în mâinele cui sunt radioul şi presa de dreapta din Franţa şi ce a vorbit preşedintele.

Pentru edificarea cetitorilor noştri vom traduce câteva pasagii din acest discurs, aşa cum a fost redat în revista „Lettres françaises": „Comitetul vostru naţional al Scriitorilor francezi menţine spiritul Rezistenţii, deasemeni spiritul francez şi alstrălucirii intelectuale franceze.

Noi nu putem separa aceste două lucruri; spiritul Rezistenţii a fost în acţiune înflorirea spiritului tradiţional al Franţei. Noi am luptat împreună pentru libertatea umană, demnitatea persoanei umane, independenţa ţării noastre şi pentru pace".

Şi în alt loc:

„Aveţi dreptate să spuneţi că asupra acestui spirit trebue să contăm pentruca Franţa să strălucească în toată lumea".

In continuare, preşedintele Republicii Franceze a arătat că prestigiul Franţei este adesea deservit de ziariştii de dreapta care profesează o critică de rea credinţă, violentă şi vătămătoare".

Poporul Franţei şi preşedintele ei au recunoscut rolul şi importanţa veritabililor lor reprezentanţi spirituali.

Scriitorii progresişti din străinătate care se aflau la Paris şi au ajutat la vânzarea cărţilor, deasemeni.

Furia reacţiunii, tăcerea ei, nu demonstrează decât faptul că luptă împotriva culturii franceze, a valorilor autentice şi reprezentative ale acestei culturi.

SPORT

Şah în U. R. S. S.

Prima rundă al celui de-al 16-lea campionat de şah al U. R. S. S.-ului a avut loc la 16 Noembrie. Runda doua s'a desfăşurat la 12 Noembrie.

Turneu de foot-ball la Odessa.

La Odessa, pe stadionul Spartak a început un turneu de foot-ball la care participă reprezentative ale Forţelor Armate din Moscova, Leningrad, Kiev, Minsk, Tbilisi, Habarovsk, Novosibirsk şi cele din zona sovietică de ocupaţie din Germania,

Campionatul districtual la Iaşi

In cadrul campionatului districtual de foot-ball, Macaby a învins Sindicatul Textil cu 1-0, iar Sindicatul Constructori a dispus de RATA cu 3-1.

Rezultate din campionatul de wolley

In cadrul „campionatului de verificare" la wolley-ball s'au înregistrat următoarele rezultate:

Sindicatul Textil-C. S. U. II: 2-0 (forfait).
Sportin II-L. Clasic: 2-0.
Macaby II-Marathon: 2-0.
Sind. Textil-C. S. U. I: 2-0 (forfait).
Macaby II-CFR.: 2-0.
Sporting I-Sind. Textil: 2-0.
Sporting I-C. S. U. II: 2-0 (forfait).

Jocurile de Duminică dela Iaşi

Duminică după amiază, Parcul Sportiv „23 August" a găzduit un interesant cuplaj foot balistic, care a satisfăcut pe deplin exigenţile publicului spectator.

In deschidere, Armata Iaşi a învins pe Metalosport Galaţi cu 1-0 (0-0) prin golul înscris de Bieşu. In match vedetă, Clubul Sportiv Universitar Iaşi a învins F. C. Calaraşi cu 2-0 (0-0). Autorii golurilor au fost Gârleanu şi Vâlvoiu.

In general, unsprezecele studenţesc a jucat frumos şi a combinat destul de spectaculos.

Din întreaga echipă s'a detaşat Nelia Iliuţeanu, un veritabil stâlp al apărării imediate, care a anihilat toate atacurile venite de pe partea stângă a oaspeţilor.

Deasemeni au mai plăcut: Hoisan, care şi-a făcut reintrarea cu succes, Schreiner, care a muncit pe tot terenul, Butnaru şi Tudor.

Dela oaspeţi au jucat bine fraţii Belciu.

A condus d. Piki Kroner.

CFR. Iaşi a rămas leader

Prin victoria cu 6—1 repurtată asupra echipei Steaua Română din Bacău, CFR. Iaşi a rămas leader al seriei III-a a Diviziei Naţionale C.

Matchul chee pentru titlul de campion de toamnă se va disputa peste două săptămâni la Roman, între Danubiana şi CFR. Iaşi.

Democratizarea învăţământului

(Urmare din pag. I-a)

time, tineretul din U. R. S. S. învaţă în toate limbile Uniunii.

Din universitate, absolventul intră direct în producţie. E pregătit pentru aceasta şi e sigur că va fi imediat plasat.

Şcoala socialistă luminată de farul marxism-leninismului şi oglindă fidelă a modului de producţie socialistă pregăteşte pe omul sovietic, pe omul nou.

Republica Populară Română păşeşte hotărît pe drumul socialismului.

Prin reforma învăţământului iniţiată de Partidul Muncitoresc Român, se oferă poporului muncitor din ţara noastră o şcoală în slujba lui, o şcoală potrivită cu nevoile lui.

Universităţile nu vor mai fi focare ale reacţiunii, ale şovinismului. Nu se va mai intra în universitate prin favoruri, prin mită. Nu vom mai avea 10.000 de studenţi la drept şi 600 la medicina veterinară. Tinerii ingineri nu se vor mai uita la o maşină ca la ceva necunoscut. La facultăţile de medicină nu se vor mai studia boli tropicale, fără a se cunoaşte însă pelagra şi malaria.

Azi clasa muncitoare are dreptul de a-şi trimite fiii în universităţi şi institute. Nu numai pe hârtie. E un drept real. Le sunt rezervate în toate facuităţile 50 la sută din locurile primului an.

Şi ei pot ocupa cu adevărat aceste locuri, deoarece legea asistenţei studenţeşti le asigură cazarea în cămine, masa la cantine, taxe şcolare reduse.

Pentru prima oară s'a permis pătrunderea oamenilor din câmpul muncii în învăţământul superior.

Invăţământul este strâns legat de necesităţile ţării în momentul actual. Tehnicieni buni, tehnicieni cât mai mulţi, tehnicieni pentru toate ramurile de producţie.

Fiecare student trebue să simtă încrederea şi sprijinul pe care clasa muncitoare i le-a acordat şi să răspundă dedicându-şi întreaga energie luptei de construire a socialismului.

Studenţii tuturor facultăţilor vor studia învăţătura marxist-leninistă, înarmându-se astfel cu ideologia cea mai fecundă pentru ştiinţă şi singura capabilă să orienteze just pe făuritorii unei orânduiri noui.

Legea reformei învăţământului, oglindă a noilor raporturi de clasă din R.P.R. pune premizele democratizării complete a învăţământului la noi.

Acum e rândul studenţilor. Succesul democratizării universităţii româneşti depinde azi, în mare măsură, de ei.

Noi, studenţii ieşeni, avem sarcini mari.

Să ajutăm profesorilor şi studenţilor cinstiţi să găsească drumul drept, dar să demascăm pe oricine va mai încerca să saboteze transformarea şcolii româneşti într'o şcoală democrată.

Şi ne arătăm la înălţimea vremurilor, să urmăm pilda clasei muncitoare, care sub conducerea P. M. R. clădeşte o societate nouă.

INFORMAȚIUNI

Condamnări pronunțate de Secția 2-a a Tribunalului

Secția a 2-a a Tribunalului local, în completul d-lor M. Crivet, președinte Ștefan Moruzi și Ion Scripcaru asesori populari, Gh. Vuza procuror și Gh. Țecu grefier a condamnat la un an de zile închisoare pentru furt calificat pe Leontina Penciuc din Iași, Șos. N țională, strada Raiului Nr. 3.

— Aceiași instanță a mai condamnat la trei luni închisoare militară pentru fals pe Andrei Bucataru din comuna Popricani (jud. Iași).

Furt

Parchetul local a deschis acțiune publică împotriva numitei Ioana Radovici, ce a fost surprinsă în gara Iași cu o valiză cu lucruri (obiecte casnice, îmbrăcăminte, un aparat fotografic) furate dela M. Cosma, Allea Pavel 6.

Dela P. N. P.

Miercuri 17 Noembrie a. c. la sediul P. N. P. din Str. Republicei Nr. 21, va avea loc, ședința „Grupării Meseriașilor". D. Inv. Șt. Hatmanu, secretar g-ral adjunct va face „Analiza Situației Politice Externe și Interne".

Toți meseriașii sunt invitați pe această cale să ia parte,

Stații c. f. r. vacante

In cuprinsul Regionalei C. F. R. sunt vacante stația Heci-Lespezi.

— In conformitate cu aprobarea Direcțiunei Generale :

Personalul CFR. se consideră în deplasare cu plata diurnei respective, numai atunci când stația ce deservește unitatea la care se efectuează deplasarea în interesul serviciului, se află la distanța minimă de 5 km. de cea mai apropiată stație care deservește localitatea de reședință a unității de care aparține.

Punerea în vigoare pe ziua de 1 Ianuarie 1949 a unui nou indicator kilometric general

Cu începere dela 1 Ianuarie 1949, se pune în aplicare un nou Indicator Kilometric (pe scurt INSTA—Indicatorul stațiilor) alcătuit de Direcțiunea Planificării pe principii noui și care cuprinde schimbările intervenite la rețeaua CFR., dela 1943, data publicării vechiului indicator și până azi (liniile din Ardealul de Nord cum și liniile noui construite).

Călătoria copiilor salariaților, pensionarilor și asimilaților C.F.R. cu permise

Direcțiunea Generală a aprobat ca până la noui dispoziții, copiii salariaților, pensionarilor și asimilaților C F R să poată călători pe baza permiselor de liberă circulație, rămase neutilizate din lunile anterioare, în aceleași condițiuni ca și salariații, pensionarii și asimilații CFR.

Ca atare, pe viitor, salariați CFR, pensionarii CFR, asimilații CFR, precum și membrii de familie al tuturor acestora (soție și copii minori) vor putea călători pe bază de permise gratuite în felul următor :

— cu permisele corespunzătoare lunii în care se efectuează călătoria, sau

— cu permisele rămase neutilizate din lunile anterioare.

Nu se vor putea utiliza permisele cu anticipație.

Circulația transporturilor de porumb și mălai pe CFR

1. Transporturile de porumb și mălai destinate gospodăriilor proprii, se vor primi la expediere pe CFR numai în limita cantităților de 300 kgr. socotite împreună. Pentru aceste transporturi nu se va pretinde fișe sau adeverințe de transport.

2. Transporturile de porumb și mălai predate în cantități mai mari de 300 kgr. socotite împreună, se vor expeda numai dacă odată cu scrisoarea de trăsură se va depune și fișa de transport eliberată de Direcțiunea Comercială Județeană de care depinde Comuna de unde se ridică produsele de mai sus. Direcțiunile Comerciale emit fișele în baza ordinelor primite din partea Ministerului de Comerț.

3. Porumbul obținut de muncitorii agricoli în schimbul muncilor prestate, în cantități mai mari de 500 kgr. se va expedia numai dacă odată cu scrisoarea de trăsură se va depune și fișa de transport eliberată de Direcțiunea Comercială Județeană de care aparține comuna în care a fost prestată munca.

4. Transporturile de porumb în cantități mai mari de 300 kgr. predate de agricultorii care domiciliază în alte localități decât cele în care a fost recoltat porumbul, se vor expedia în baza prezentării adeverinței eliberate de Comisiunea de colectare a comunei de unde se ridică recolta.

5. De la aceste dispoziții fac excepție transporturile de porumb și mălai predate de Soc. Comercială de Stat „Romcereal" care se vor expedia fără fișă de transport în orice cantitate.

Carnet fiscal

Administrația Financiară din Iași a primit următoarele dispoziții privind urmărirea impozitelor pentru luna în curs.

Contribuții directe

Vor fi continuate verificările pentru descoperirea evazioniștilor și sancționarea lor cum și verificările privind impozitele ce se realizează prin reținere și vărsare sau prin plată directă.

Impozitul proporțional de timbru

Se va controla dacă întreprinderile care au aprobarea de a plăti impozitul proporțional de timbru pe bază de borderouri chenzinale sau lunare, plătesc impozitul datorat la termenele fixate, ținându-se evidență de toate aceste întreprinderi.

Va fi intensificat și controlul la localurile de consumație pentru a se constata dacă se eliberează bonurile pentru toate consumațiile și dacă l a

materiile prime întrebuințate se achită impozitul proporțional de 10 la sută sau 14 la sută precum și timbrul fix.

In acest scop, s'a repartizat fiecărui organ de control un anumit număr de localuri de consumație, spre verificare.

Impozitul pe lux și cifra de afaceri

Vor fi verificate și registrele de evidență a întreprinderilor ținute de bircul cifrei de afacere cum și încasarea ratelor la zi, din impozitul pe cifra de afaceri stabilit și dat în debitul producătorilor horticoli și producătorilor de brânzeturi, proprietari de vii. Până la data de 30 Noembrie vor fi lichidate și debitele din impozitul pe cifra de afaceri, la stocul de fire Vigogne și Streikgarn al fabricilor de țesături.

Taxele pe spectacole și automobile

Se va verifica platei T.O.B. la manifestările sportive dresându-se acte de contravenție acolo unde se constată că nu s'a achitat, întrucât ministerul Artelor și Informațiunilor nu a dat nici o scutire în acest senz.

Proprietarilor de auto-vehicule care nu au achitat impozitul până la data de 31 Octombrie 1948, li se vor dresa acte de contravenție.

R. P. R.
INSTANȚA DE SABOTAJ
depe lângă Tribunalul Iași

Președenția D-lui Bertold Braunștein, Jude Președinte.

Asesori prezenți D-l Emil Constantinescu, Asesor Popular.

Asesori prezenți D-l Radu Pricop, Asesor Popular.

Ministerul Public reprezentat prin Dl. Mihai Franc, Procuror.

Grefier de ședință Dl. Ioan Istrati.

Ședința publică din 15 Aprilie 1948.

Proces Verbal Nr.

DECIZIE DE SABOTAJ Nr.

Pentru motivele care se vor vedea

In unire cu concluziunile D-lui Procuror

In numele legii

DECIDE

Condamnă pe inculpatul Israil Avram, de 43 ani, comerciant, din Iași str. I. C. Brătianu Nr. 87, pentru delictul prevăzut de art. 18 pct. 1. comb. cu art. 22-37 din legea sabotajului No. 351 | 945, la 5.000—cinci mii—lei amendă în folosul Ministerului de Justiție, cu aplicația art. 54 cod penal.

Conf. art. 12 din legea sabotajului, ordonă afișarea pedepsei.

Obligă pe sus numitul inculpat să plătească Statului suma de 200 (două sute) lei cheltueli de judecată, 200 (două sute) lei onorar de avocat și două sute lei cheltueli penale.

Cu recurs

Dată și pronunțată în ședința publică din 15 Aprilie 1948.

Grefier, Indescifrabil

Dosar Nr. 558 | 948.

Ordinea examenelor de admitere la Institutul de Arte din Iași

Facultatea de Muzică

In localul din Calea 23 August Nr. 8.

Secția instrumentală

Miercuri 17 Noembrie 1948 ora 8 proba practică, Miercuri 17 Noembrie 1948 ora 16 proba orală.

Secția vocală

Joi 18 Noembrie 1948 ora 8 proba practică, Joi 18 Noembrie 1948 ora 16 proba orală.

Secția Muzicologie, Folklor și secția compoziții

Vineri 19 Noembrie 1948 ora 8 proba practică, Vineri 19 Noembrie 1948 ora 16 proba orală.

Facultatea de Arte plastice

In atelierele fostei Academii de Arte Frumoase str. Filimon Sârbu No. 7.

Miercuri 17 Noembrie 1948 orele 8-12 proba practică-desemn în cărbune.

Miercuri 17 Noembrie 1948 orele 14-16 Idem.

Joi 18 Noembrie 1948 orele 8-12 Idem.

Joi 18 Noembrie 1948 orele 14-16 Idem.

Vineri 19 Noembrie 1948 orele 8-12 Idem.

Vineri 19 Noembrie 1948 orele 14-16 Idem.

Sâmbătă 20 Noembrie 1948 orele 8-13 proba orală. Constituția R. P. R.

Sâmbătă 20 Noembrie 1948 orele 16-18 Idem.

Facultatea de Teatru

Secția Artă Dramatică și Regie

Luni 22 Noembrie 1948 orele 8-13 proba orală Limba română, Recitare, (versuri, lectură, proză).

Luni 22 Noembrie 1948 orele 16-20 Idem

Marți 23 Noembrie orele 8-13 Proba practică de memorie și imaginație.

Marți 23 Noembrie orele 16-20 Idem

Miercuri 24 Noembrie 1948 orele 8-13 (oral) Istoria R.P.R. și Constituția R.P.R.

Miercuri 24 Noembrie 1948 orele 16-20 Idem.

Săptămâna Internațională a Studenților

Ziua IV-a — Ziua solidarității

CENTRUL UNIVERSITAR IAȘI

Dimineața : Vizite muncitorești în clinicile universitare și la Academia de Arte Frumoase

După amiază :

Amfiteatrul Facultății de Drept ora 4 d. a.

Marea adunare studențească sub lozinca „Solidaritatea tuturor categoriilor de tineret în lupta pentru pace și în lupta antiimperialistă"

Chemăm la adunarea noastră tinerii muncitori, ostași, elevi, țărani,

Trăiască Uniunea Internațională a Studenților !

Cum se îndeplinesc operațiunile de recensământ la Iași

(Continuare din pagina I-a)

data de 21 Noembrie.

Intreprinderile care completează formulare speciale le vor depune până la data de 18 Noembrie.

Tipurile de formulare

Toate intreprinderile sunt obligate să completeze formularul general RI.

In plus, intreprinderile industriale și atelierele meșteșugărești care au mai puțin de 20 H. P. sau 10 salariați completează în mod suplimentar formularul special RM.

Intreprinderile industriale de Stat, de comună și cele naționalizate, indiferent de mărimea lor, precum și intreprinderile particulare și cooperativele care au mai mult de 10 salariați sau 20 HP sunt obligate să completeze, în afară de formularu, RI formularele speciale MIRI PIR și MCR.

Intreprinderile metalurgice din categoria de mai sus, vor completa în loc de formularul special MIR, formularul UMR.

Intreprinderile de transport care folosesc autovehicule completează — în afară de formularul RI, un formular special MT-auto.

Intreprinderile care au sucursale, filiale sau orice altfel de unitate locală de exploatare sunt obligate să completeze câte un rând de formulare pentru fiecare unitate locală de exploatare.

Nu se recenzează intreprinderea, ci unitatea locală de exploatare.

Unitățile locale de exploatare se vor prezenta pentru ridicarea formularelor la Birourile de recensământ din localitatea unde-și au sediul.

Formularele se distribue în mod gratuit.

*

Declarațiile trebue să fie sincere, complete și precise.

Intreprinderile sunt sfătuite că se prezinte de îndată pentru ridicarea formularelor, întrucât acestea sunt foarte vaste și este necesar un timp îndelungat pentru culegerea datelor ce urmează a se înscrie în formulare.

Se atrage atențiunea că termenul prevăzut pentru ridicarea și restituirea formularelor *nu va fi în nici un caz prelungit.*

Cei ce nu vor îndeplini operațiunile de recensământ în termenul fixat, vor sufe t rigorile legii sabotajului. ri

Pensionari ieșeni admiși la revizuire

D. Bălțatu Țepeș Vodă 15, V. Antoniu Păcurari 39, N. Filip Hotin 33. Gh. Zaharia V. Vasilescu 49, I. Scurtu Silvestru 2, I. Tărfan Cernat 18, A. Popovici Fulger 20, A. N. Costea Răchiți 36. C. Calaghibn Libertății 29, Fr. Pitaru F. Sârbu 33, V. Rusu M. Costin 8, C. N. Pavelescu Talpalari 10. C, Popa Silvestru 31, El. Cogălniceanu Trancu 18, Gh. Nebrega Zugravi 6, Gh. Sfârlos Prof. Paul 12, Gh, Burulană Țuțora 127, I. Goria Păcurari 127, P. Savischi Păcurari 153, E. Lazariade G-ral Berthelot 20, I. Berescu Silciilor 19. Gh. Nichifor Dochia 21, N. Răpeanu Ciurchi 53, Gh. Botez Bularga 1, D. Dimitru Sf. Teodor 21, N. Petrescu V. Conta 15, Gh. Grecu I. Pintilie 102. I. Dostinescu Mohănescu 17, A. Nicolau Ing. Marinescu 89, A. M. Dimitriu Spancioc 8, N. Sofronie Fd. Calarași 6, V. Damian Sos. Nat. 35, C. Mihailescu Crucii 73. N. Alba Foișor 7, Eug. Marinescu Lozonschi 14, Gh. Salahora Delavrancea 25, Gh. Cojocea Tatarași 30.

R. P. R.
Primăria Municip. Iași
BĂILE MUNICIPALE
AVIZ

Se aduce la cunoștința publicului că Baia Comunală și Populară, funcționează în fiecare Vineri și Sâmbătă între orele 14-18.

Duminică dimineață între orele 8-12.

Prețurile

Una baie de aburi lei 60
Una baie de cadă lei 70
Una baie de lux lei 160
Una baie populară lei 25.

Gratuitățile și reducerile sunt suspendate.

ADMINISTRAȚIA

Părinți

Inscrieți la timp copiii Dv. la învățământul de **mașini de scris** (Dactilografia), ce se caută și se plătește bine la toate birourile, asigurând astfel copilului Dv. un viitor onorabil și cinstit.

Această profesiune intelectuală se poate învăța de **oricine**, la **orice vârstă** și cu **oricâte clase** de școală. Sunt cursuri pentru începători și avansați. Se acceptă **plată** și **în rate**. Cursul durează 3 luni, dar se poate învăța și în **15 zile**. Se eliberează certificat

Se mai poate învăța *Stenografia, contabilitatea, corespondența, lucrări de birou și limbi străine ca:* Rusa, Franceza, Germana și Engleza și Ebraica.

Se scrie, se copiază și se traduce orice act, corespondență și literatură din și în limbile de mai sus.

Sindicaliștii au **reducere**

Se primesc înscrieri zilnic la orice oră la **„Cursul Practic de Steno-dactilografie"** în str. *Muzeelor Nr. 9* (vis-a-vis de Liceul „Oltea Doamna")

Rolul Federației Sindicale Mondiale

(Urmare din pag. I-a)

este foarte natural într'o Federație care grupează în rândurile ei sindicatele din întreaga lume fără deosebire de rasă, naționalitate, religie sau apartenență politică. Existența diferitelor puncte de vedere cu privire la chestiuni variate nu înseamnă că în cadrul Federației există neînțelegeri ce nu pot fi înlăturate ; și acest lucru nu poate servi în niciun caz drept motiv pentru a suspenda activitatea F. S. M. sau pentruca anumite sindicate naționale să se retragă din Federație.

Cei trei ani de activitate ai F. S. M.-ului dovedesc că existența punctelor de vedere diferite nu constitue un obstacol în calea colaborării internaționale dintre sindicate, dacă sindicatele au ca punct de plecare interesele clasei muncitoare, ale muncitorimii din toate țările lumii și dacă sunt conduse de principiile care au format baza Federației Sindicale Mondiale.

Faptul că toate deciziile luate de organele de conducere ale F. S. M. inclusi deciziile luate la seziunea Biroului Executiv dela 19 Septembrie 1948 la Paris, au fost adoptate în unanimitate, este o dovadă că organizațiile sindicale afiliate la F. S. M. fac tot posibilul pentru a ajunge la decizii și acțiuni comune.

Decizia Consiliului General al Congresului Sindicatelor britanice dela 27 Octombrie 1948 nu a fost determinată de acțiunile F. S. M., sau de vreun centru sindical național, ci după cât se pare ea a fost determinată de anumiți conducători ai sindicatelor britanice despre care nu se pomenește nimic.

Federația Sindicală Mondială este o importantă organizație a clasei muncitoare în lupta sa pentru îmbunătățirea condițiilor de viață a muncitorilor și a întregii muncitorimi, pentru libertățile și drepturile economice și sociale împotriva reacțiunii, împotriva propagandei și pregătirii unui nou război și pentru o pace trainică.

Sarcina fiecărui centru național sindical afiliat la Federație este de a întări unitatea mișcării sindicale internaționale, de a întări Federația și de a nu permite suspendarea activității ei.

In ceeace privește sindicatele sovietice, ele sunt gata să continue colaborarea cu toate celelalte sindicate, inclusiv congresul sindicatelor britanice ; ele sunt gata ca în viitor să facă tot posibilul pentru a asigura activitatea rodnică a Federației Sindicale Mondiale în apărarea intereselor oamenilor muncii din toată lumea.

Sindicatele din Uniunea Sovietică se opun suspendării temporare a activității Federației Sindicale Mondiale și cer întărirea unității sindicale.

Oamenii de laborator au început acțiunea de economisire a materialelor

(Urmare din pag. I-a)

din străinătate, colectivul de muncă din acest Institut a preparat un nou colorant care dă aceleași rezultate ca și precedentul.

Preparatele speciale folosite pentru analizele de tifus exantematic (Kudige-Steuer) erau aduse din București ; în momentul de față aceste preparate sunt fabricate de Institutul de Higienă din localitate și sunt întrebuințate pentru necesitățile întregii Moldove.

Economii de materiale

Alte diferite medii de laborator care necesitau materiale abundente au putut fi realizate cu economii serioase de materii prime.

Cu cantități reduse de materiale s'au obținut rezultate mai bune. Din substanțe vechi s'au recondiționat diferite materiale care pot fi utilizate cu folos.

Aceleași rezultate bune a fost obținute și la laboratorul de chimie.

Abonați-vă la „Opinia"

CINEMA POPULAR SOCIETATEA COM DE STAT

prezintă de Luni 15 Noembrie 1948

Cântecul ei

cu Sonya Wyghert

Cinematograful PHOENIX S. A.

Prezintă începând de astăzi O premieră franceză

NOI... PUȘTII!

cu Louise Carlotti, Gilbert Gil, Pierre Larquey și 80 copii

Sala bine încălzită

ULTIMELE ŞTIRI

Fosta Bancă Naţională transformată în Banca de Stat a R.P.R.

BUCUREŞTI 16 (Rador). — Monitorul Oficial de ieri publică decretul Prezidiului Marei Adunări Naţionale pentru organizarea Băncii Republicii Populare Române, Banca de Stat. Prin acest decret Banca Naţională a României se transformă în Banca Republicii Populare Române, Banca de Stat (prescurtat BANCA-STAT). Patrimoniul Băncii Naţionale a României trece asupra Băncii Republicii Populare Române, Banca de Stat.

Decretul prevede că biletele de bancă în circulaţie emise de Banca Naţională a României îşi păstrează puterea lor circulatorie şi eliberatorie. Capitalul Băncii Republicii Populare Române, Banca de Stat, se fixează la suma de două miliarde lei.

Banca este condusă de un preşedinte care este Ministru adjunct al Finanţelor. La îndeplinirea atribuţiunilor sale, preşedintele este ajutat de un vicepreşedinte şi de un comitet compus din 5 membri.

In Monitorul Oficial au apărut decretele pentru numirea noului conduceri a Băncii: dr. Aurel Vijoli se numeşte preşedinte al Băncii Republicii Populare Române, Banca de Stat, care devine în această calitate Ministru adjunct al Ministerului Finanţelor.

Se numesc deasemenea: Stroe Mihnea, în funcţiunea de Vicepreşedinte; Gheorghe Mazilescu, Constantin Alexandriu, Victor Morfei, Gheorghe N. Rădulesau şi Bela Csakany, membri în comitetul Băncii Republicii Populare Române Banca de Stat.

APROVIZIONAREA IEŞENILOR cu brânză şi ulei

In vederea aprovizionării populaţiei ieşene cu brânzeturi, Direcţia Comercială Judeţeană, a hotărît ca toate cantităţile de brânză aflate în depozitul Agenţiei Romlacta, să fie distribuite prin centrele de desfacere ale magazinului „Moldova". Deasemeni, vor fi repartizate acelaşi centre toate cantităţile predate de brânzari.

In acest mod, cetăţenii Iaşului se vor putea aproviziona cu brânză şi unt. Totodată Direcţia comarcială judeţeană, a făcut toate diligenţele pentru obţinerea unui vagon de brânză dela agenţia Romlacta Bacău.

In ceeace priveşte distribuţia uleiului, Direcţia Comercială ne informează că, cantitatea de 32.000 kg. repartizată Iaşului urmează să sosească zilele acestea, dela fabrica din Roman.

Suprimarea vizei în Anglia pentru călătorii americani

LONDRA 16 (Rador).— De acum înainte americanii pot călători în Marea Britanie fără viză.

Englezii care vor să intre în Statele Unite vor fi însă supuşi ca şi până acum unor cercetări amănunţite pentru a se stabili dacă ei sunt sau nu „comunişti". Singura concesie făcută de guvernul american Marei Britanii, care a desfiinţat obligaţia vizelor pentru vizitatorii americani, este că englezii nu mai trebue să plătească taxa de 10 dolari pentru obţinerea vizei americane.

Mai înainte o serie de ţări marshallizate între care Italia şi Belgia, au desfiinţat obligaţiile de viză pentru vizitatorii americani, în timp ce cetăţenii acestor state trebue ca şi până acum să obţină viza, în care scop trebue să li se ia ampretele digitale la consulatele americane şi să răspundă la un formular complicat, să declare dacă sunt sau nu „comunişti" şi dacă au fost vrodată membri ai unui partid comunist sau al unei organizaţii populare.

Americanii voesc să ataşeze Italia la Uniunea militară Atlantică

WASHINGTON 16 (Rador). — Ziarul „Progreso Talo - Americano" care apare în limba italiană, publică o ştire despre începutul unor tratative între Departamentul de Stat american şi guvernul italian, pentru includerea Italiei în Uniunea Militară Atlantică.

„Aceste tratative — spune ziarul — pot necesita o revizuire a tratatului de pace italian referitor la efectivul armatei italiene".

Mai departe se arată că ministrul de externe englez este împotriva includerii Italiei în Uniunea Atlantică, temându-se de slăbirea poziţiei Angliei în Marea Mediterană.

CUMPĂR una sobă Godin de ocazie. Adresaţi la administraţia ziarului.

Cinema SIDOLI S. A. Sovromfilm
Prezintă azi şi în zilele următoare
O premieră franceză
Onorabila Katherina
cu Edwige F... ère, Raymond Roulou şi Andre Louger
Completare: ... O. N. C. Nr. 46 **SALA BINE INCĂLZITĂ**

Voinţa alegătorilor a fost măsluită în alegerile pentru Consiliul Republicei franceze

MOSCOVA 16 (Rador). — Comentând rezultatele alegerilor pentru Consiliul Republicii ţinute în Franţa şi în colonii, Viktorov scrie în „Pravda":

„Nu este nevoie să se demonstreze că rezultatul acestor alegeri nu reflectează deloc nici voinţa poporului francez nici adevăratul raport de forţe politice din ţară. Ca slugi credincioase ale reacţiunii, socialiştii au făcut cele mai mari eforturi pentru a pregăti drumul lui De Gaulle. După cum se ştie, legea electorală a fost propusă de socialişti, printre membri ei fiind şi Jules Moch.

Este absolut evident că Consiliul Republicii nu reprezintă dorinţa alegătorilor francezi. Trebue să se ţină seamă de faptul că reacţiunea va încerca prin orice mijloace să folosească Consiliul Republicii, pentru a contrabalansa Adunarea Naţională în vederea încălcării şi mai departe a actualei constituţii franceze, în vederea consolidării poziţiei forţelor anti-populare.

Acesta este motivul pentru care Partidul Comunist Francez face apel la unitatea tuturor elementelor democratice din Franţa, la lupta hotărâtă împotriva reacţiunii criminale".

UN NOU APEL AL COMUNIŞTILOR FRANCEZI pentru apărarea libertăţilor republicane

PARIS 16 (Rador).—L'Humanité publică un apel al Partidului Comunist Francez în care se protestează împotriva noilor acte arbitrare întreprinse de guvern cu ocazia manifestaţiei pentru aniversarea armistiţiului din 1918.

După ce demască politica de provocare dusă de conducătorii partidului socialist, apelul chiamă pe toţi muncitorii comunişti, socialişti, catolici, republicani, pe toţi patrioţii să se unească pentru a protesta împotriva acţiunilor ilegale şi a agresiunii exercitate de guvern, care pregăteşte terenul pentru venirea la putere a lui De Gaulle.

„Un mare pericol — continuă apelul — va ameninţa Franţa. Datoria este de a apăra libertăţile republicane, independenţa şi securitatea Franţei şi pacea. Să ne unim aşa cum ne-am unit în 1934 împotriva fascismului, care pregătea atunci nimicirea libertăţilor democratice şi supunerea Franţei lui Hitler,

Francezi!

Prin unitatea şi acţiunea noastră, noi putem şi trebue să facem aşa fel încât ultimul cuvânt să-l aibă Franţa şi Republica.

*

PARIS 16 (Rador).— Ajutoarele băneşti acordate minierilor francezi, care se află în grevă, continuă să sosească. Intr'o singură zi au fost trimişi Federaţiei Naţionale a Minierilor 45 milioane franci.

Uniunea Sindicatelor din regiunea Parisului a trimis peste 60.000 franci.

Pe adresa Federaţiei Naţionale a Minierilor sosesc zilnic telegrame din partea muncitorilor din diferite ţări prin care aceştia îşi exprimă solidaritatea şi sprijinul lor.

Farsa alegerilor comunale din Spania

PARIS 16 (Rador) —Un comunicat al Ministerului de Interne spaniol confirmă că alegerile spaniole care vor avea loc la 21 şi 28 Noembrie şi la 5 Decembrie, vor fi o adevărată farsă.

Comunicatul afirmă că în municipalităţile unde numărul de candidaţi propuşi pentru alegeri nu întrece numărul locurilor rămase libere în consiliul municipal, nu vor avea loc alegeri, deoarece aceşti candidaţi vor fi consideraţi „aleşi din oficiu". Aceasta înseamnă că în mai mult de jumătate din satele şi oraşele Spaniole nu vor avea deloc alegeri, în timp ce în cealaltă jumătate candidaţii protejaţi şi aprobaţi de falangă vor fi aleşi.

Consilierii marilor oraşe nu vor fi aleşi, ci vor fi numiţi, desemnaţi prin ridicare de mâini de către „electori" la 5 Decembrie.

Două aparate Roentgen trimise Casei Asigurărilor Sociale din Iaşi

In cadrul măsurilor luate pentru îmbunătăţirea asistenţei medicale a salariaţilor, Casa Centrală a Asigurărilor Sociale a trimis Casei Asigurărilor Sociale din Iaşi două aparate de Röntgen-diagnostic Aceste aparate vor deservi spitalele Dr. C. I. Parhon şi dispensarul T. B. C.

Tsaldaris însărcinat cu formarea noului guvern monarho-fascist grec

ATENA 16 (Rador). — France Presse transmite: Tsaldaris, fost ministru de de externe în guvernul demisionat al lui Sofulis, a fost însărcinat cu formarea noului guvern monarho-fascist.

Dela Conservator

Toţi candidaţii înscrişi la examenele de admitere la Institutul de Arte din Iaşi, sunt anunţaţi să se prezinte de urgenţă astăzi la orele 14 p. m. la sediul Conservatorului „George Enescu" pentru importante comunicări.

Inaugurarea expoziţiei de colaborare economică româno-sovietică

Declaraţiile d-lui ministru Vasile Luca şi ale delegatului sovietic

BUCUREŞTI 16 (Rador). — La festivitatea inaugurării expoziţiei de colaborare economică româno-sovietică, care a avut loc Sâmbătă 13 Noembrie, au luat cuvântul d-l Vasile Luca secretar al C. C. al P. M. R., ministrul finanţelor şi M. F. Junakoc, ataşatul comercial al U.R.S.S. în R. P. R.

In cuvântarea sa, d. Vasile Luca a arătat că această expoziţie este o mărturie vie a colaborării economice cu Uniunea Sovietică.

După ce a arătat în continuare ce au însemnat în trecut legăturile dintre poporul rus şi poporul român, a arătat mai departe că prietenia şi colaborarea româno-sovietică s'a dezvoltat în lupta împotriva burghezo-moşierimii şi imperialismului în frunte cu stăpânii trusturilor din Statele Unite.

In încheiere dl. ministru Vasile Luca a spus: „Legăturile economice cu URSS au drept rezultat dezvoltarea industriei noastre, înfloorirea şi prosperitatea economică. Legăturile economice ale ţărilor marshallizate cu statele imperialismului anglo-american au drept rezultat distrugerea ţărilor marshallizate, mizerie şi şomaj.

Legăturile economice cu U. R. S. S. consolidează independenţa naţională şi libertăţile democratice, pe când statele imperialiste urmăresc prin legături economice să exploateze şi să subjuge celelalte ţări.

Marele stat socialist, Uniunea Sovietică, ca urmare a însăşi structurii sale, a dat un conţinut precis colaborării economice cu ţările mici".

Luând cuvântul, ataşatul comercial al Uniunii Sovietice în R.P.R. Junakoc, a arătat că prin acordul de colaborare economică semnat cu trei ani în urmă la Moscova între Uniunea Sovietică şi România, s'a pus o bază trainică a legăturilor de prietenie româno-sovietice.

Junakoc a subliniat că spre deosebire de relaţiile economice dintre diversele ţări capitaliste, acordul semnat la Moscova se bazează pe deplina egalitate între părţile contractante. Rezultatul acestui acord, continuă d-sa, a dus la consolidarea economiei româneşti, prin organizarea societăţilor mixte româno-sovietice şi semnarea ulterioară a altor acorduri economice între România şi U.R.S.S. Aceste acorduri servesc desvoltării economice a României.

Procurorul general al R. P. R. în inspecţie la Iaşi

D-l Al. Voitinovici, procurorul general al Republicii Populare Române, se află de ieri în localitate.

D-sa inspecteză Parchetul Curţii şi Parchetul Tribunalului.

„CHURCHILL, — aţâţător internaţional la război"

LONDRA 16 (Rador). — Luând cuvântul la Manchester în cadrul unei demonstraţii pentru pace, deputatul laburist Ellias Smith l-a numit pe Churchill „aţâţător internaţional la război". Cuvintele deputatului laburist au fost întâmpinate cu aplauze.

Agenţia Associated Press anunţă că Smith a declarat că Anglia nu trebuia să îngenuncheze în faţa Americii pentru împrumuturi. El a arătat că una din cauzele grelei situaţii economice în care se află Anglia sunt preţurile excesiv de mari cu care s'au plătit materiile prime livrate de America.

Incendiu în Tg. Frumos

Un violent incendiu a izbucnit în cursul zilei de ieri, la locuinţa numitului D-tru Lupian din Tg. Frumos-Iaşi.

Focul a luat naştere de la un coş defect şi a mistuit în întregime casa şi un hambar.

Pagubele materiale au fost evaluate la circa 100.000 lei.

ORA 12

Dispoziţii ministeriale pentru încasările fiscale

BUCUREŞTI 16 (Rador). — Ministerul Finanţelor a trimis organelor în subordine instrucţiuni cu privire la activitatea pe care trebue să o desfăşoare în cursul lunei Decembrie a. c.

Se atrage atenţia organelor fiscale că termenul de plată prin eşalonare a rămăşiţelor de impozite a expirat, şi că nu se mai acordă niciun alt termen de plată a acestor rămăşiţe, decât pentru agricultorii cu proprietăţi până la 2 ha, la şes, 3 ha la deal şi 5 ha la munte. Aceste categorii de agricultori vor putea plăti rămăşiţele neachitate din impozitele pe exerciţiul 1947-1948, în două rate egale în cursul lunilor Noembrie şi Decembrie a. c. Rămăşiţele vor fi plătite cu majorările prevăzute de lege.

Deasemenea, s'a atras organelor fiscale atenţia asupra faptului că în cursul lunei Noembrie a. c. vor trebui efectuate verificări pentru a se constata dacă chiriaşii au plătit impozitul de 27 la sută pentru chirii. Celor care n'au plătit li se vor întocmi procese verbale de contravenţie.

Foametea creşte în China

NANKING 16 (Rador). — Situaţia economică din China se înrăutăţeşte în mod rapid.

Acest fapt se poate constata prin scumpetea crescândă şi lipsa alimentelor de pe piaţă, în special a orezului. In Nanking şi în alte oraşe din China sunt tot mai frecvente „răscoalele de orez".

BIBLIOTECA UNIVERSITĂȚII -IAȘI

ANUL Nr. 659

ABONAMENTE

Lei 360 : : : : : : : 3 luni
„ 5.000 Intreprinderi, autorități pe un an

Atelierele tipografice
IAȘI, Str. ȘTEFAN CEL MARE 50-52

4 Pagini 4 Lei

OPINIA

ZIAR POPULAR COTIDIAN

Joi 18 Noembrie 1948

Redacția
IAȘI, STR. ȘTEFAN cel MARE Nr. 52
Administrația
IAȘI, STR. CUZA VODA Nr. 50

TELEFOANE:
Redacția (Nr. 1209
(„ 1210
Administrația : : : 2042
Serv. de noapte. : : 2088

Director C. R. GHIULEA

Problema Ruhr-ului

Hotărîrea unilaterală a comandamentului anglo-american privind restituirea industriilor de oțel, de fier și cărbune din regiunea Ruhr foștilor proprietari germani a provocat o vie reacție în Franța.

Francezii văd în acest act un pas înainte în vederea refacerii industriei de război germane, văd pericolul unei noi agresiuni.

Ei sunt conștienți că hotărîrea aceasta este o consecință firească a politicii dusă de guvernele care s'au succedat la cârma Franței, după isgonirea comuniștilor dela conducere, politică care a subordonat interesele Franței celor ale trusturilor americane și acceptând soluția blocului occidental, a desconsiderat cele stabilite la Yalta și Postdam.

Franța a renunțat la reparații de război, deși industria ei a fost în mod barbar jefuită de naziști în timpul ocupației. Ea a renunțat la demontarea industriei grele din Ruhr, la demilitarizarea Germaniei, la denazificare, ea a acceptat servitutea deciziilor dela Londra.

Toate aceste abandonări de poziție se datoresc fricii pe care guvernanții succesivi au avut-o de popor și, în consecință, necesității de a practica o politică anticomunistă și antisovietică, chiar dacă singuri comuniștii reprezentau interesele naționale franceze.

Acum, în fața reacțiunii

(Continuare în pag. 2-a)

Din realizările oamenilor muncii dela Intreprinderile E. T. A. C. S.

Infăptuirile din cadrul campaniei de vară

Duminică după amiază, muncitorii și funcționarii întreprinderilor E.T.A.C.S. din localitate au sărbătorit într'un cadru festiv, realizările lor în producție din cursul campaniei de vară.

Încă cu mult înainte de ora anunțată, muncitorii și familiile lor, au umplut sala de festivități, așteptând cu nerăbdare să audă realizările la care, zi de zi, au contribuit cu truda lor.

In așteptare, s'au strâns pe grupe și discută despre posibilitățile de a produce mai mult, a realiza cât mai mult, în folosul clasei muncitoare.

Privind numai grupurile, îți dai seama, cât de mult s'au înfrățit muncitorii și tehnicienii, călăuziți și înfrățiți de partidul de avantgardă al clasei muncitoare. Alături de lăcătușul din hala de vagoane stă inginerul dela ape, iar tehnicianul dela electricitate vorbește cu femeia mecanic. Își istorisec unul altuia, greutățile întâmpinate și arată cu multă mândrie cum au reușit să ducă la capăt unele realizări. Cu toții sunt bucuroși și privirea lor hotărîtă, arată că au de gând să meargă mai departe pe drumul ce le stă deschis înainte; pe drumul binelui și al fericirii.

Sunt bucuroși, pentrucă de realizările lor, se bucură astăzi, numai acei care muncesc ca și dânșii, la construirea unei societăți noui, unei vieți noui. Și mai sunt bucuroși, pentrucă este prima oară, când raportul cu cele înfăptuite de dânșii, prin truda lor, prin sforțările lor, este citit și adresat de astă dată majorității, arătându-se deschis progresul și lipsurile pentru a căror lichidare mai au de luptat.

O economie de 10.000.000 lei

Deaceea, când apare pe scenă N-lai Hoisescu, președintele comitetului de întreprindere, aplauzele a peste 800 de oameni nu mai contenesc.

Acum citește raportul cu realizările în domeniul tehnic. Citește rar și cu emoție în glas, în timp ce mulțimea din sală ascultă cu atenție.

S'a terminat construirea unei turnătorii de mare capacitate, în stare să furnizeze întreprinderilor ETACS toate piesele uzuale necesare, evitându-se astfel tributul plătit atelierelor particulare.

Numai la primul turnat a unei cantități de 6000 kg. fontă, s'a realizat o economie de 60 la sută din valoarea pieselor care altă dată erau fabricate în întreprinderile particulare.

Au fost recondiționate în regim propriu piese necesare grupurilor electrogene ca: pistoane, capuri de motoare, coturi, tuburi auspuf etc., care ar fi trebuit importate din străinătate. De pe urma acestor recondiționări, a fost realizată o economie de 10.182.192 lei.

După fiecare realizare, după fiecare economie arătată, întreaga sală izbucnește în aplauze, aplauze care subliniază temeinicia și adevărul cuprins în cifre.

Lumină electrică în com. Bucium

Economiile realizate au creiat condițiuni bune pentru investițiile care au permis alte frumoase înfăptuiri.

Astfel, a fost extinsă cu LEONTE SILVESTRU

(Continuare în pag. 2-a)

Deschiderea cursurilor de îndrumare profesională a medicilor din întreprinderi

Luni 15 Noembrie a avut loc festivitatea deschiderii cursurilor de îndrumare profesională a medicilor din întreprinderi, cursuri organizate în urma unei recente hotărâri a Ministerului Sănătății, de comun acord cu Casa Asigurărilor Sociale și Căile Ferate.

La Iași, aceste cursuri au fost organizate de Institutul de Higienă și participă la ele 30 medici care activează în fabrici și uzine.

Au luat cuvântul, d-nii prof. Dr. Cornelsohn, directorul Institutului de Higienă, dr. Bulau, medicul-șef al Casei Asigurărilor Sociale, Iordachescu, din partea Consiliului Sindical Județean, muncitoarea Râu Elena din partea personalului dela Institutul Antirabic și dr. Halichia din partea medicilor cursiști.

In cuvântările rostite cu acest prilej, vorbitorii au arătat însemnătatea acestor cursuri pentru ridicarea nivelului cunoștințelor profesionale a medicilor care îngrijesc muncitorii, asigurându-se în acest fel ridicarea nivelului sanitar al celor ce muncesc.

A urmat apoi lecția inaugurală ținută de dl. dr. Vl. Bușilă, conferențiar universitar. La sfârșit, s'au expediat telegrame conducătorilor Ministerului Sănătății.

Educația extrașcolară a copiilor în Uniunea Sovietică

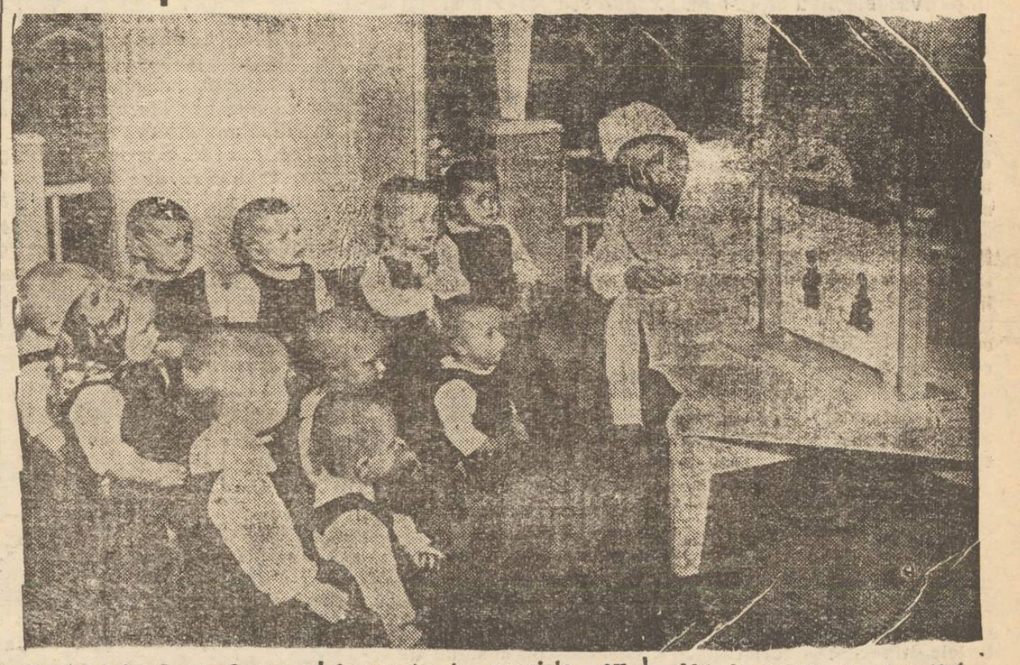

Partidul lui Lenin-Stalin a acordat întotdeauna o atenție deosebită educației noului generații, formării unor patrioți cinstiți, curajoși și conștienți, pentru a deveni constructori activi ai comunismului, copiii sovietici trebue să posede toată știința acumulată de omenire. De aceea în afară de școală, un rol important îl joacă sistemul rațional al educației extrașcolare.

Guvernul sovietic și Partidul Comunist (bolșevic) cer ca toți copiii de vârstă școlară să urmeze școala. Aceasta este o lege a societății sovietice. Dar grija pentru educația copiilor sovietici, nu se limitează numai la aceasta. Pentru ei sunt create teatre, cinematografe, parcuri, cluburi, palatele pionierilor, stațiuni tehnice și biologice, se organizează sute de mii de spectacole speciale, excursii, festivaluri, etc.

In acest domeniu, deosebit de mari sunt sarcinile sindicatelor. Prezidiul Sindicatelor sovietice în hotărârile sale din luna Ianuarie a anului trecut a cerut ca organizațiile sindicale să desfășoare într'un mod cât mai larg educația extrașcolară a copiilor, canalizând-o înspre formarea unor calități morale superioare, a conștiinței comuniste, înspre educația tineretului în spiritul patriotismului sovietic și a devotamentului față de Partidul lui Lenin-Stalin.

Multe organizații sindicale au creat cluburi pentru copii.

Casa de cultură „Pavlic Morozov" de pe lângă întreprinderile „Trongornaia Manifactura", cluburile pentru copii de pe lângă Palatul Cultural al uzinei de automobile „Stalin" și palatele de cultură din Leningrad, — toate acestea sunt instituții minunate în care se face foarte mult pentru desvoltarea capacității copiilor, pentru a trezi în ei interesul pentru știință și tehnică și pentru a satisface acest interes.

Acolo unde este imposibil să se organizeze cluburi speciale pentru copii, pe lângă cluburile sindicale au fost create secțiuni pentru copii.

Câtă dragoste, grijă și spirit de invenție au avut în această acțiune muncitorii Palatului de Cultură din Magnitogorsk. Membrul direcțiunii, Palagin, care conduce educația copiilor, a organizat pentru ei 12 cercuri și un studiu artistic, unde învață mai mult de o mie de copii.

A fost deschisă o bibliotecă care are 30.000 de cărți și 5.000 de tineri abonați. Lectoratul Palatului de cultură a organizat un ciclu special de conferințe cu tema: „Viața acestor oameni—este pentru noi un exemplu!".

Mii de copii au ascultat povestiri despre viața și lupta conducătorilor Partidului Bolșevic pentru victoria comunismului, despre oameni de știință, scriitori și artiști de seamă, despre mari conducători militari și soldați ai Țării Sovietelor.

Palatul de cultură a metalurgiștilor din orașul Serov

(Continuare în pag. 3-a)

In Ungaria, agenții Vaticanului se opun reformelor democratice

— Credincioșii catolici luptă împotriva reacțiunii clericale —

In orășelul Esztergom de pe malul Dunării, este instalată conducerea supremă a bisericei catolice din Ungaria. Acolo e și reședința cardinalului Mindszenthy șeful catolicismului maghiar.

In 1945, după moartea fostului cardinal Justinian Seredi, Vaticanul a numit pe Mindszenthy arhiepiscop primat al Ungariei; iar după câteva luni i-a dat rangul de cardinal.

Și Vaticanul a știut ce face...

Intr'adevăr, noul cardinal a vizitat de trei ori pe Papa la Roma și a luat instrucțiuni pe care le aplică cu mare zel. Și spre a se înțelege mai bine forțele pe care se sprijină cardinalul maghiar, e suficient să arătăm că Mindszenthy a călătorit la Roma cu avionul șefului misiunii militare a Statelor-Unite la Budapesta! Și fiindcă s'a produs o mică întârziere în eliberarea pașaportului Cardinalului, s'au produs imediat intervenții telegrafice ... dela New-York și Londra.

Faptele vorbesc dela sine.

*

Clerul catolic din Ungaria (ca și de pretutindeni) duce o susținută campanie reacționară, sub îndemnul și privigherea directă a cardinalului Mindszenthy. Pentru a-și ține în frâu preoțimea, cardinalul amenință cu pedepse și cu excomunicare, orice preot care n'ar asculta întocmai ordinele dela Esztergom.

O luptă violentă a dus clerul împotriva reformei agrare, cu atât mai mult cu cât prin reformă, Biserica pierde mult pământ care trece în folosința țărănimii muncitoare.

Insuși cardinalul Mindszenthy a pierdut 50.000 hectare de pământ arabil și păduri.

Populația catolică n'a probă atitudinea clerului reacționar. Insă Cardinalul aplică aidoma ordinele Vaticanului și ale imperialiștilor americani.

*

Chiar printre preoți s'a pornit un curent împotriva politicei reacționare. Clerul progresist are în frunte pe preotul Denes Szittyani care vorbește în adunări publice împotriva politicei antidemocratice a Cardinalului. Prima datorie a Bisericei — spune Szittyani — este să susție democrația populară care urmărește o viață mai bună pentru poporul muncitor.

Bineînțeles, preotul Szittyani a fost exclus din sânul bisericei. Dar a de-

(Continuare în pag. 2-a)

Noui fonduri pentru dispensarele muncitorești din Iași

Un transport de 10 lăzi cu medicamente pentru Casa Asigurărilor Sociale

Casa Centrală a Asigurărilor Sociale, în grija deosebită pentru ridicarea nivelului sanitar al muncitorimii ieșene, a repartizat sume importante pentru achiziționare de mobilier și instrumentar dispensarului T. B. C. cât și pentru înființarea unei serii întregi de posturi de prim ajutor pentru salariații din regiunea Iașilor.

Au fost expediate totodată pentru C. A. S. din localitate 10 lăzi cu medicamente, în afara celor două aparate de Roentgen despre a căror sosire am anunțat în numărul nostru de eri.

Ziua solidarității internaționale a studenților

Sărbătorim în acest an a patra zi internațională a studenților, dela sfârșitul războiului. Studenții democrați ai lumii se adună pentru a patra oară pentru a demonstra și în acest an voința lor de a participa în mod activ la îndeplinirea înaltelor idealuri ale Uniunii Internaționale a Studenților.

Este o dovadă vie a puterii și a trăiniciei unității și solidarității internaționale a studenților ce luptă pentru pace, independență națională, democrație, cultură și progres.

Vom reuși să ducem această luptă pentru că împletim armonios dragostea de patrie și popor cu internaționalismul proletar, în solidaritatea cu toți cei ce muncesc din lumea întreagă, în strânsă prietenie cu studenții din U. R. S. S. și cei din toate țările democrației populare, fideli învățăturii lui Marx, Engels, Lenin, Stalin. In fața studenților există un singur drum—drumul alături de clasa muncitoare, de poporul muncitor, drumul eliberării din lanțurile sclaviei imperialiste.

Faptele dovedesc aceasta. In America cu toată teroarea exercitată de oamenii trusturilor, deveniți acum conducătorii reacțiunii mondiale, mișcarea progresistă a studenților pentru susținerea Uniunii Internaționale a Studenților crește și se întărește.

Această mișcare este reprezentată de către „Comitetul pentru colaborare studențească", care a recunoscut U. I. S. ca singura organizație prin care se poate ajunge la întărirea colaborării studenților din toate țările. Reprezentanții celor mai mari asociații studențești și de tineret din America au descris lupta mereu mai largă, mereu mai hotărîtă și mai puternică, pe care o duc studenții americani împotriva politicii de expansiune și subjugare a imperialismului american.

Studenții din Brazilia, Mexic, Cuba, Chili afiliați U. I. S.ului au luat hotărîrea de a reafirma lupta lor pentru păstrarea păcii mondiale, de a apăra democrația, de a susține lupta poporului, de a favoriza pe plan național și

(Continuare în pag. 2-a)

Muncitorii în artă

De multe ori asistând la un festival, sau la o serbare artistică dată de echipa vreunei întreprinderi sau fabrici și interpretată de oameni din câmpul muncii, am rămas uimiți de vocea caldă a vreunui solist, de firescul talent al unui interpret, de comicul altuia, sau de grația cu care o tânără muncitoare știa să danseze!

Aceste elemente înzestrate cu calități artistice deosebite, fără veleități de artiști, erau muncitori, oameni care părăsindu-și câteva ore strungul, războiul sau mașina, veneau să ofere minute de plăcută recreere artistică tovarășilor lor.

Erau uneori adevărate comori de talent care așteptau să fie scoase la lumină, șlefuite de mâni atotștiutoare.

Și iată, că un vechi deziderat, a fost astăzi realizat odată cu reforma învățământului superior. Odată înființat Institutul superior de artă, primește în mijlocul său elementele talentate din

ST. P.

(Continuare în pag. 3-a)

ACHITAREA TAXELOR pentru produsele trecute dela cota degrevată la cota liberă

Societățile comerciale de Stat, numite magazine de Stat, cooperative, magazine pe puncte, etc., și care în urma aprobării Ministerului Comerțului au trecut sau vor trece o serie de mărfuri dela cota degrevată la cota liberă sunt obligate să plătească Administrației Finanaciare diferențele de taxă și impozite care rezultă între mărfurile din cota degrevată și cele din cota liberă,

Inaugurarea unui studio
la Teatrul Naţional din Iaşi

Luni după masă a avut loc deschiderea studioului Teatrului Naţional din Iaşi.

Vechea „şcoală mare" de repetiţii, special amenajată, va constitui în viitor un factor important pentru formarea elementelor tinere din teatru.

Cuvântările rostite

Primul a luat cuvântul, d. *Ion Diacu*, directorul teatrului, care a arătat cum din iniţiativa colectivului U.T.M. din teatru, a luat fiinţă studioul menit să perfecţioneze cunoştinţele artistice ale tinerilor interpreţi, care cu această ocazie îşi vor însuşi aptitudini necesare pentru complectarea personalităţii lor artistice ca: dansul, canto, mimica, plastica etc.

D-sa a apelat la cunoştinţele actorilor cu experienţă pentru a veni în sprijinul tinerilor, pentru a-i îndruma la începutul lor. D-sa a dat ca exemplu, actorii sovietici, complexi din punctul de vedere al cunoştinţelor lor artistice, a căror multilateralitate a fost adeseori aplaudată de spectatorii noştri.

Munca şi talentul

Luând cuvântul din partea comitetului de direcţie al teatrului, d. av. *Leo Barifeld* a salutat deschiderea studioului menit să complecteze cunoştinţele tinerilor actori căpătate în Conservator (şi atât de slabe în trecut din pricina lipsei de interes care se acorda acestei instituţii) pentru desăvârşirea lor artistică.

D-sa, insistând odată mai mult asupra falsului mit al talentului, care era socotit în trecut ca o unică cerinţă a unui actor, a arătat cum munca pusă în slujba talentului şi studierea mijloacelor artistice sunt în măsură de a duce la mari realizări. In acest sens, d-sa a subliniat importanţa studioului, încă o realizare pe drumul nou al Teatrului Naţional.

Din partea actorilor tineri a colectivului utemist din teatru, a vorbit d. *Ştefan Alexandrescu* care a arătat satisfacţia actorilor tineri.

Realizând acest studio ei vor putea să-şi îmbunătăţească serios cunoştinţele lor artistice.

In încheiere, d-sa şi-a luat în numele actorilor tineri, angajamentul de a munci serios, de a-şi întări eforturile în cadrul studioului nou creat.

*

Prin crearea acestui studio se face hotărât un pas înainte în cadrul realizărilor sănătoase pe care a pornit Teatrul Naţional. Actori care nu ştiau să schiţeze un pas de dans, sau să fredoneze un cântec, lipsiţi de suplete, necunoscând elementarele legi ale plasticei, absolvenţi insuficient pregătiţi ai Conservatoarelor se întâlneau la tot pasul. Şi tocmai, misiunea acestui studio, va fi să amplifice, să perfecţioneze pe tinerii actori, pregătindu-i pentru marea lor misiune de artişti ai poporului.

Evident, studioul nou creat, nu înseamnă că toate lipsurile vor fi remediate, dar începutul a fost făcut şi aceasta înseamnă mult.

ST.

PUNCTE

Un exemplu

Paralel cu acţiunea de ridicare a productivităţii muncii, comitetele sindicale care acordă o grijă deosebită îmbunătăţirii condiţiilor de viaţă, se preocupă în mod deosebit şi de ridicarea culturală a muncitorilor.

Un exemplu, în acest sens, îl constitue activitatea culturală dela întreprinderile ETACS.

Un bilanţ

Astfel la ETACS s'a reorganizat şi s'a complectat biblioteca, care a fost pusă la dispoziţia salariaţilor.

Biblioteca cuprinde 6000 de volume de literatură, ideologie marxistă şi tehnică.

Tot la ETACS a luat fiinţă o orchestră de 16 persoane (toţi salariaţi), orchestră care la festivalul artistic muncitoresc din săptămâna prieteniei româno-sovietice a repurtat un frumos succes şi despre care am mai vorbit în ziarul nostru.

La înălţime sunt deasemeni cele două coruri ale întreprinderii (unul de maturi cuprinzând 70 de corişti şi celălalt de tineret cuprinzând 100 de ucenici).

Pentru activitatea

Ior pe tărâm cultural, 133 salariaţi ai întreprinderii au fost evidenţiaţi de Consiliul Sindical Judeţean.

Toate acestea

se datoresc în primul rând imboldului Organizaţiei P. M. R. a întreprinderii. Organizaţia de Partid a sprijinit şi îndrumat comisia culturală în activitatea ei. Membrii de Partid au mobilizat şi antrenat toţi salariaţii în această muncă.

Activitatea

colectivului cultural al întreprinderii E.T.A.C.S. n'ar trebui însă să se mărginească în cadrul întreprinderii lor.

Echipa artistică a E.T.A.C-S-ului ar trebui să se deplaseze prin toate fabricele.

In felul acesta

se va atinge un dublu obiectiv. Mai întâi se va ridica nivelul cultural şi gustul artistic al celorlalţi muncitori.

In al doilea rând aceşti muncitori vor fi ei înşişi stimulaţi să purceadă la o intensificare a muncii lor culturale.

Consiliul Sindical Judeţean

ar putea stimula şi mai mult această muncă, iniţiind întreceri în activitatea culturală între întreprinderi, secţie etc...

Problema Ruhr-ului

(Urmare din pag. I-a)

masselor populare, guvernul francez s'a văzut constrâns să protesteze împotriva deciziilor luate fără să fie consultat, decizii care periclitează serios securitatea Franţei.

O telegramă trimisă din Londra, anunţă însă că protestul delegatului francez nici n'a fost luat în seamă la conferinţa dela Londra asupra Ruhr-ului, conferinţă la care participă Anglia, Franţa şi ţările Benelux.

Faptul este explicabil. Guvernul francez n'are autoritatea să protesteze, mai întâi, fiindcă el nu este un guvern al Franţei ci un guvern instalat de americani, care trebue să execute ordinele stăpânilor lui.

Când un guvern predă economia Franţei pe mâinele bancherilor americani, când un guvern cheamă trupe americane să lupte împotriva poporului nemulţumit (vezi tentativa de a înăbuşi greva minerilor, tentativă eşuată), când un guvern scoate poliţia şi jandarmeria împotriva acelora care au luptat în războaiele Franţei şi manifestează paşnic pentru fericirea Franţei şi pentru pacea lumii, când un guvern calcă făţiş cele mai elementare legi constituţionale, nu se mai poate numi francez şi nu poate avea autoritatea să vorbească în numele Franţei.

Guvernul americanizat din Paris n'are autoritatea să ridice capul, atunci când el s'a angajat să accepte orice ordin, fără să-l discute, să înăbuşe orice tendinţă a poporului de a-şi apăra viaţa şi libertatea.

Şi chiar dacă, prin absurd, repet, prin absurd, am fi dispuşi să credem că guvernanţii francezi, pe tărâmul politicii externe şi-ar fi abandonat vechea poziţie şi ar fi revenit la sentimente mai bune, cum ar putea avea ei autoritatea să vorbească în numele Franţei, când prin politica lor internă ei se bucură de ostilitatea întregului popor (greva minerilor, grevele de solidarizare cu minerii, demonstraţiile populare din 8 Noembrie o dovedesc)?!

Autoritatea necesară apărării intereselor Franţei nu poate s'o aibă decât un guvern consecvent francez, un guvern de unitate democrată, care condus de cel mai puternic partid al Franţei, Partidul Comunist, să aibă sprijinul tuturor francezilor şi francezelor pentru soluţionarea revendicărilor cărora să ducă o luptă neîncetată şi sinceră.

I. LUCREŢIU

Sport

Sportul muncitoresc din Iaşi

Arte Grafice, un club model
unde se practică toate sporturile

Wolley-ballul la loc de frunte

„Noi dorim să desvoltăm omul multilateral, pentru ca el să ştie să fugă, să înnoate bine, să meargă repede şi frumos, pentru ca toate organele sale să fie bine desvoltate, într'un cuvânt pentru ca el să fie un om normal, sănătos, gata de luptă şi apărare, pentru ca paralel cu toate calităţile fizice să-şi desvolte just şi calităţile sale intelectuale"... spunea M. I. Kalinin.

Spiritul colectiv — în totul luptei pe echipe — curajul, dârzenia, voinţa, tenacitatea, tendinţa de a se întrece pe sine, etc. găsesc şi în sport o posibilitate puternică de desvoltare.

Reese clar că sportul ocupă un loc însemnat printre mijloacele de educare a omului nou, a constructorului societăţii socialiste.

Partidul clasei muncitoare, forţa conducătoare a regimului nostru a apreciat importanţa sportului şi i-a acordat o atenţie deosebită.

Wolley-ballul, la loc de frunte

Muncitorii din Sindicatul Arte Grafice doreau de mult să facă sport. Momentul prielnic a venit însă în primăvara anului 1948, dată când a luat fiinţă clubul sportiv Arte Grafice. Inceputul a fost — se înţelege — anevoios. Lipseau fonduri, echipament şi antrenori.

Dar entuziasmul tinerilor tipografi a întrecut, a depăşit multe greutăţi.

Cum a luat fiinţă echipa de wolley

In campionatul de wolley-ball din primăvara anului 1948, Arte Grafice este singura echipă muncitorească din oraş. Cu antrenamentele făcute în sala „Sport şi Muzică" (astăzi O.S.P.), muncitorii din Sindicatul Arte Grafice au făcut figură modestă în compania celorlalte echipe, care practicau acest sport de ani de zile. Dar jucătorii lui Arte Grafice nu descurajează. Ei ştiu că în sport câştigă cel care e mai bun şi că fără să pierzi nu reuşeşti să câştigi.

Timpul permiţând antrenamentele în aer liber, Arte Grafice păşeşte la antrenamente pe diferite terenuri din centrul oraşului. Şi rezultatele acestor antrenamente nu se lasă mult aşteptate. Citâm din palmaresul echipei de wolley:

Arte Grafice - Electrica: 2-0 (oficial)

Arte Grafice-Macaby II: 3-0 (amical)

Arte Grafice-Sind. Textil: 2-0 (oficial)

Arte Grafice-Fiscul: 2-0 (oficial)

Arte Grafice-Macaby III: 2-1 (oficial).

In momentul de faţă, echipa de wolley ocupă locul secund în „campionatul de verificare" cat. II-a, seria II-a.

Foot-ballul

Muncitorii din sindicatul Arte Grafice mai practică însă şi foot-ballul, tennisul de masă, şahul şi atletismul. Să le luăm pe rând:

Foot-ballul este sportul pe care l-au îndrăgit toţi muncitorii şi salariaţii din Sindicatul Arte Grafice. Dacă n'au reuşit însă să-şi alcătuiască o echipă, aceasta se datoreşte lipsei echipamentului şi a unui antrenor. S'a început campionatul districtual şi Arte Grafice nu-şi alcătuise încă un unsprezece, In ultimul moment, în urma unei înţelegeri, Sindicatul Metalochimic dimpreună cu Sind. Arte Grafice au format o echipă, care a fost introdusă în competiţia oraşului.

Un club propriu, model

Nu de mult, muncitorii din Sindicatul Arte Grafice şi-au amenajat un frumos club, care are o bibliotecă, masă de ping-pong, mese de şah, sală de şedinţe, etc.

Aici, în fiecare după amiază şi seara, muncitorii — după o zi de trudă — joacă o partidă de şah, fac un sett la tennis de masă, sau urmăresc o carte sau o revistă.

Dealtfel, Sindicatul Arte Grafice a înscris o echipă de 6 tineri în campionatul de şah al oraşului disputat cu prilejul săptămânii prieteniei româno-sovietice.

Tennisul de masă

Tennisul de masă este practicat cu acelaş entuziasm. In fiece după amiază sau seara, masa este asaltată de tineri muncitori şi ucenici.

In „Cupa 7 Noembrie" Arte Grafice — care a luat astfel parte la prima competiţie oficială — a învins pe CFR III şi UAER, dar a fost eliminat de CFR I. Se impune afilierea la Federaţia de resort.

IONEL ŞTIRU

Din realizările
oamenilor muncii
dela întreprinderile E. T. A. C. S.

(Continuare din pagina I-a)

24 km. reţeaua de iluminat public în cartierele mărginaşe ale oraşului.

Deasemeni a fost instalată şi pusă în funcţiune reţeaua iluminatului public în com. Bucium, oferind sătenilor posibilitatea de a-şi instala lumină electrică.

Totodată, pentruca programele de producţie să nu fie împiedicate de lipsa de utilaj, o parte din ateliere au fost înzestrate cu un număr important de strunguri şi aparate de sudură.

Raportorul subliniază apoi eforturile unei echipe de muncitori şi tehnicieni care au montat şi repus în funcţiune un grup electrogen al întreprinderilor Botoşani, cu 18 zile înainte de termen.

Acest grup electrogen care asigură iluminatul public la Botoşani a fost reparat în întreprinderile E.T.A.C.S.

12 tramvae în plus

In cadrul programului desfăşurat în cursul verii, numărul vagoanelor reconstruit a fost aproape dublat. Dela 19 vagoane, câte se aflau în circulaţie, parcul numără astăzi 31 de tramvae, plus rezervele. Majoritatea acestor vagoane au fost reconstruite în întregime din materialele feroase provenite din deşeuri şi aproape uzate.

Tot odată, aceste tramvae au fost transformate, dându-li-se o formă nouă, mult mai accesibilă publicului călător.

In acelaş timp au fost renovate şi pregătite două vagoane-plug, care vor asigura prin curăţirea zăpezii de pe linii o bună circulaţie a vagoanelor.

O altă importantă realizare este aceea a construirii rondourilor de cale tramvai, unul la gară şi altul la Abator. Prin folosirea acestui sistem se obţine o importantă economie în ceeace priveşte motoarele.

Au fost comandate în străinătate, diferite piese şi echipamente electrice, lucru care va face posibil mărirea parcului de vagoane.

Alte realizări

Realizările Intreprinderii Apă şi Canal, sunt deasemenea demne de relevat. A fost construită o variantă de 600 metri lungime la conducta principală de aducţiune Timişeşti.

La această lucrare s'a muncit 80 de zile, în care timp s'au săpat 480 vagoane pământ şi s'au introdus 30 vagoane tuburi de fontă.

In urma acestei realizări, oraşul nostru va avea apă asigurată în mod permanent, iar întreprinderile vor fi scutite de cheltuelile ce se făceau cu întreţinerea vechii formaţiuni de conductă.

In continuare, preşedintele comitetului de întreprindere, a arătat realizările din domeniul administrativ, economic şi cultural, asupra cărora vom reveni într'un reportaj ulterior.

A urmat apoi un reuşit program artistic, prezentat de echipa artistică a întreprinderii.

În Ungaria, agenţii Vaticanului se opun reformelor democratice

(Urmare din pag. I-a)

venit o figură foarte populară şi mulţi preoţi sunt de părerea lui.

Cardinalul şi clica lui reacţionară întâmpină o opoziţie din ce în ce mai puternică.

*

Influenţa bisericei asupra poporului se exercită mai ales prin şcoalele confesionale. O grămadă de şcoli de toate gradele erau proprietatea bisericei.

Şi aceste şcoli nu se mulţumeau să înveţe carte pe elevi, ci făceau propagandă politică, sădind în sufletul tinerimii sentimente reacţionare.

S'a constatat că în unele şcoli confesionale elevii căpătau o educaţie . . . regalistă! Şi în general era combătut regimul de democraţie populară.

Şi totuşi aceste şcoli primeau subvenţii băneşti dela Stat!

S'a pus atunci, cu drept cuvânt, problema naţionalizării învăţământului, — la cererea unui însemnat număr de părinţi ai elevilor şi de membri ai corpului didactic.

*

Cardinalul Mindszenthy a pornit o îndârjită împotrivire la reforma învăţământului. Profesorii catolici au primit ordinul să nu participe la discuţiile corpului didactic asupra acestei chestiuni.

Insă numeroşi profesori catolici s'au raliat la acţiunea profesorilor de Stat; şi pretutindeni s'au votat rezoluţii în favoarea etatizării învăţământului.

Când legea respectivă a fost depusă în Parlament, Cardinalul Mindszenthy a încercat să provoace dezordini în şcoli; iar în Cameră deputaţii democraţi-populari (adică catolici) s'au împotrivit. Totuşi, legea a fost votată.

Reacţiunea clericală a suferit o mare înfrângere spre bucuria credincioşilor catolici care, în majoritate covârşitoare simpatizează şi se încadrează în mişcarea democratică populară.

Ziua solidarităţii
internaţionale a studenţilor

(Urmare din pag. I-a)

internaţional schimburile între universităţi, colegii, instituţii.

In Franţa, Comitetul Naţional al Uniunii Tineretului republican încredinţat de a fi interpretul sentimentelor profunde de solidaritate al tineretului francez cu tinerii din toate ţările, se alătură grevelor şi mişcării muncitorilor contra „planului" Marshall. Studenţii şi profesorii universitari francezi cer o reformă a învăţământului, care să pună învăţătura pe baze realiste, ştiinţifice.

Studenţimea italiană este azi angajată în lupta pentru democratizarea învăţământului, pentru îmbunătăţirea condiţiunilor de traiu, pentru independenţa republicii, împotriva marshalizării. Studenţii italieni organizează greve, în care cer reducerea taxelor, înfiinţarea de cămine. Ei înlătură cu forţa profesorii fascişti.

In Grecia monarho-fascistă tineretul şi studenţimea luptă din toate puterile contra teroarei fasciste. Tineretul democrat grec a înscris pagini glorioase, strălucite victorii în lupta pentru democraţie, independenţă şi libertate. In ţările coloniale studenţii luptă cu arma în mână împotriva asupririi imperialiste. Mişcările de eliberare ale popoarelor coloniale, conduse de Partidele Comuniste, cuprind masele studenţeşti din aceste ţări.

*

Cât de deosebiţi este situaţia studenţilor din U. R. S. S., şi din ţările democraţiei populare.

In Uniunea Sovietică tinerii care vor să urmeze o şcoală superioară au la dispoziţie toate condiţiile necesare.

In ţările de democraţie populară studenţii se bucură de condiţiuni materiale bune pentru studiu. Numărul studenţilor ca şi totalul fondurilor destinate învăţământului superior au fost mult sporite în comparaţie cu situaţia dinainte de razboiu.

Reprezentanţii studenţilor din întreaga lume întruniţi în a doua jumătate a lunii Septembrie la Paris în Sesiunea Consiliului Uniunii Internaţionale a Studenţilor au exprimat voinţa imensei majorităţi a studenţilor de pretutindeni de a merge pe drumul luptei împotriva imperialiştilor. U. I. S. critică cu asprime „planul" Marshall cerând studenţilor să lupte împotriva lui.

In lupta pentru menţinerea unităţii democratice a studenţilor în toată munca Consiliului, delegaţia sovietică a fost în frunte. Delegaţia sovietică a dejucat şi înfrânt toate diversiunile. Ea a arătat ataşamentul studenţilor faţă de partidele clasei muncitoare. A propus ca ajutorarea studenţilor să numai fie lăsată în seama aşa zeselor organizaţii filantropice, să se întărească colaborarea internaţională între studenţi.

In Săptămâna Internaţională a Studenţilor, studenţii uniţi în U. I. S. îşi vor face şi mai simţită voinţa lor de a colabora şi de a se ajuta contra uneltirilor imperialiste, în lupta pentru legarea învăţământului de nevoile poporului muncitor, pentru deschiderea porţilor Facultăţilor tinerilor ieşiţi din rândurile muncitorilor. In Săptămâna Internaţională a Studenţilor, se vor strânge şi mai mult rândurile studenţilor în jurul U. I. S-ului, care exprimă interesele acestora. Ca o expresie concretă a solidarităţii internaţionale a studenţilor în timpul Săptămânii Internaţionale va fi colectat un fond de ajutorare studenţesc. Acest fond va servi luptei studenţilor din ţările asuprite de imperialişti. Lupta lor este şi lupta noastră, este lupta tuturor popoarelor lumii.

Dacă popoarele şi tineretul lumii se unesc şi duc în mod constant lupta împotriva războiului, puterile imperialiste nu vor reuşi niciodată să pornească un nou razboiu.

Alături de celelalte organizaţii de tineret şi de întregul popor muncitor, sub conducerea Partidului clasei muncitoare, cu prilejul zilei solidarităţii internaţionale, studenţimea din Republica Populară Română, îşi ia angajamentul de a lupta pentru o pace trainică, la construirea Socialismului în ţara noastră pentru cultură şi progres întărind organizarea noastră, întărim unitatea tuturor studenţilor lumii, întărim Uniunea Internaţională a Studenţilor.

Studenţi, uniţi-vă în lupta pentru pace trainică, pentru independenţa naţională, pentru cultură şi progres!

Citiţi Opinia

Informaţiuni

Externi numiţi la institutele spitaliceşti din Iaşi

Următorii studenţi în medicină dela Facultatea de Medicină din Iaşi, se numesc pe data de 15 Noembrie 1948, externi provizori la instituţiile mai jos specificate:

Maxim Georgeta, Silberman Aurel şi Solomon Moisă, toţi la spitalul Central Sf. Spiridon, clinica II chirurgicală. Eneseu Elena la clinica puericultură. Secu Aristotel la clinica neurologică. Turcu Paraschiva la clinica O. R. L., Placintă Anatolia la clinica O. R. L. Avram Leon şi Berger Izu la spitalul Paşcanu. Moscovici Marcu, Apostol Aurel, Hoisie Beno şi Baltaru Mihai la spitalul Socola. Gh. Chiriac şi Ed. Brauner la spitalul Caritatea. Fiterman Leon la spitalul Izolarea. Danieluc Tănase la Centrul pentru ocrotirea copiilor.

Restaurator ieşan trimis în judecată pentru sabotaj

Organele de control din Direcţia Comercială judeţeană au încheiat acte de trimitere în judecata instanţei de sabotaj, restauratorului Petru Silvestru din str. A. Panu.

D-şi i se atrăsese atenţia cu prilejul unui control anterior că nu are voe să comercializeze mâncăruri d carne şi mezeluri, Silvestru a fost găsit Duminică dimineaţă cu galantarul plin.

Separat de aceasta, restauratorul nu avea preţurile de vânzare etichetate.

Gestionari de bani şi valori la Primăria Iaşi

Printr'o decizie primarială, următorii funcţionari ai Primăriei Municipiului Iaşi, au fost numiţi gestionari de bani şi valori la această instituţie — începând dela 1 Noembrie a. c.

Moscovici Izu şef de birou, casierul Municipiului; Iancu Segal, subşef de birou Casierul Percepţiei Comunale, Traian Pieptu, subşef de birou gestionarul serviciilor organizate, Gheorghe Săvescu direcţia financiară, Ion Constantin, şef de birou, Serviciul Economic; Mihai Ciudin subşef de birou gestionarul Inventarului şi Bunurilor Comunale, Aurel Suciu, agent de urmărire, gestionar de materiale.

— S'a prelungit angajamentul d-lui N. Sofronie la Direcţia Tehnică a Municipiului Iaşi, pentru întocmirea devizelor reparaţiei fabricii „Ghiaţa" şi pentru terminarea diferitelor lucrări.

— Moara fostă Leon Ilie din comuna Podul-Iloaie (Jud. Iaşi) a căpătat denumirea de „Moara Podul-Iloaie".

Cum se încadrează contravenţiile la legea evaziunii fiscale

Ministerul de Finanţe, printr'un ordin circular transmis Administraţiei Financiare din Iaşi, aduce următoarele precizări privind caracterul unor categorii speciale de contravenţii:

Toate contravenţiile dresate de organele de control privitor la impuneri şi care ar putea fi încadrate în legea evaziunii fiscale 344 | 947 vor fi făcute cunoscut şi Comisiei Centrale de contravenţiuni pentru a se aviza dacă este cazul să fie sezizat Parchetul.

Prin urmare, numai în urma avizului dat de această comisiune poate fi aplicată legea evaziunii fiscale care prevede pedeapsa cu închisoarea, aceasta bineînţeles în urma semnalării cazurilor respective de către organele locale.

ASTĂZI LA
„Phoenix"
o premieră franceză
Noi... puştii

Pensionari ieşeni admişi la revizuire

D. Scurtu Aurora 6, Gh. Morănescu Fântânelor 1, Gh. Rotaru Virghin 5, V. David strada de Nord 14, P. Hriţcu Beldiceanu 4, Gh. N. Tomescu Stejar 5, Eug. Gobjilă Mohănescu 40, Gh. Daulio Mutu 13, T. M. Balan Mezelor 24 bis, I. I. Goldberg I. Creangă 49, D. Murdare I. Creangă 53, T. Raboveanu Tranţomir 4, I. Cabalău Ing. Marinescu 22, M. Gh. Popa Podul de Piatră 6, I. V, Enea V. Lupu 52. P. Cloată I. Creangă 28, P. Andarache Eternitate 64, V. V. Borş Drojincă 1, D. Istrate T. Vladimirescu 46, G. Sprinceană Traian 12, D. Ţicăloiu E. Pavel 11, I. Girlea Bahlui 13. N. Butoianu Eternitate 38.

Gh. Şipoteanu Răchiţi 97, C. D. Serghie Ing. Marinescu 116, V. Nichilciuc Şos. Galata 119, C. Alistar Brânduşei 4, C. Creţu Podzevok, C. Doroftei Romulus 15, Gh. Jercea Mohănescu 36, Al. Rădulescu Abanu 24, L. Nicolau Tufescu 22, I. Pşait V. Lupu 55, Cl. Alexandru strada Bădărău 11, N. Mardare Palade 6, Gh. Timofte Ţicăul de Jos 6, P. Parhone Tănăsescu 1, Gh. Dumitrescu Brună 3, A. Androniu D. Greceanu 10, M. Roşca Eternitate 10, P. Anastasiu Coman 7, C. Rotaru Biserica Barboi, Al. Nastase Gh. Dimitrov 8, V. Natulescu Palade 12, I. Alexandrescu şoseaua Arcu 19, D. Alexandrescu Mohănescu 83, V. Ivanciuc Traian 8.

Gh. Galiţa Savin 6, An. Ulea Baciu 8 bis, Ec. Corivan El. Pavel 10, C. Mandrea Mutu 17, Ec. Bagiu Uzinei 32 bis, I. A. Prigoreanu Hotin 42, M. Manole Şos. Racoviţă 5, I. V. Popşoi Ing. Marinescu 90. El. Porumbeanu Uzinei 32 bis, Ec. Colea Eternitate 35 bis, El. Eftime V. Lupu 47, G. D. Ioan Pojărniciei 5.

C. Stavischi Libertăţii 23, M. Sandu Lacu 1, Ec. Dohatcu Cart. Catolic 44, minorii def. N. Zăicescu Galata 29, M. Sava Mohănescu 86, V. Sadoveanu K. Marx 35. N. Chiriac Comănescu 4, Cl. Fetescu C. A. Rosetti 30.

Cinema SIDOLI S. A. Sovromfilm
Prezintă azi şi în zilele următoare
O premieră franceză
Onorabila Katherina
cu Edwige Feuillère, Raymond Rouliou şi Andre Louger
Completare: Jurnal O. N. U. Nr. 46 SALA BINE ÎNCĂLZITĂ

CINEMA POPULAR SOCIETATEA COM DE STAT
prezintă de Luni 15 Noembrie 1948
Cântecul ei
cu Sonya Wyghert

Cinematograful PHOENIX S. A.
Prezintă începând de astăzi O premieră franceză
NOI... PUŞTII!
cu Louise Carletti, Gilbert Gil, Pierre Larquey şi 80 copii
Sala bine încălzită

Muncitorii în artă

(Urmare din pag. I-a)

câmpul muncii, indiferent de studii sau de vârstă, ce vor fi în prealabil verificaţi la un riguros examen.

Faptul acesta nu este acordat ca o favoare celor din câmpul muncii.

Excelente ansambluri muncitoreşti ca „Flacăra", „Teatrul CGM", „Teatrul CFR Giuleşti" ne-au dovedit posibilităţi uimitoare ale oamenilor muncii îndrumaţi şi educaţi artistic.

Este destul să ne îndreptăm ochii spre Uniunea Sovietică. Mii şi mii de artişti sunt promovaţi din câmpul muncii.

Artişti de teatru, de cinema, solişti de operă, instrumentişti sau regisori, erau înainte fierari, strungari, muncitori sau muncitoare.

Nenumăratele concursuri artistice care au loc în fiecare an în URSS urmăresc promovarea acestor talente.

Pe drumul acesta s'a pornit şi la noi.

In Institutele de artă, talentele viguroase, dar ne cizelate încă ale celor care muncesc, vor trebui să fie prelucrate cu grijă, îndrumate, educate sănătos, amplificate, deschizându-li-se perspectivele manifestării publice.

Şi desigur că din rândul acestor elemente se vor ridica adevăraţi artişti ai poporului, care tot timpul îşi vor îndrepta ochii spre locul de unde au plecat, care vor şti să înalţe cu arta lor şi pe cei alături de care au muncit, aducând în acelaş timp un suflu viu, generator printre ceilalţi artişti.

Vechii burghezi nu puteau admite în rupturi capului, că pe scenele de vechi „tradiţie" se vor manifesta cândva oameni cu semnele muncii săpate în mâini şi suflete.

Dar „minunea" se va întâmpla. Ucenicul talentat va putea juca în Shakespeare, tânăra croitoreasă, va putea cânta cândva în Boema. Sunt semnele unor mari realizări în viaţa noastră artistică, dar şi semnele biruinţei certe a celor care muncesc, ca au învins odată mai mult bătrâna artă putredă, plină de prejudecăţi vândută şi coruptă.

Oamenii muncii care au ştiut să fie primii în lupta pentru reconstrucţie în drumul spre socialism, vor şti desigur să fie primii şi în artă, spre care astăzi păşesc oficial să o cucerească cu mari sorţi de izbândă.

Vizionaţi astăzi filmul francez
Onorabila Katherina
la Cinema Sidoli
Completare Jurnal ONC

Educaţia extraşcolară a copiilor în Uniunea Sovietică

(Urmare din pag. I-a)

a organizat o întâlnire a şcolarilor cu inovatorii din câmpul muncii, a creiat o staţiune tehnică pentru copii, unde tinerii inventatori, modelişti şi radioamatori au un câmp lung de activitate rodnică, activitate condusă de ingineri şi pedagogi experimentaţi.

S'au făcut deasemeni multe pentru organizarea raţională a odihnei copiilor iar alte instituţii culturale ale sindicatelor—după date incomplete—au creat peste 11,000 cercuri artistice şi de studii la a căror activitate participă mai bine de 250.000 de copii. Dacă un comitet sindical oarecare nu dispune de mijloacele necesare, pentru a plăti pedagogi şi educatori speciali, există posibilitatea de a antrena în această muncă activul părinţilor.

Pilda clubului „Raza Roşie" din Moscova este edificatoare în această privinţă. Acolo s'a început munca în condiţii modeste, clubul a dat o singură cameră în acest scop. Pe lângă club a fost ales un consiliu de părinţi, care a amenajat camera, a organizat excursii, spectacole, etc.

Activul părinţilor controlează munca copiilor în şcoală şi ajută pe copiii care învaţă mai greu. A easta dovedeşte că se poate organiza educaţia extraşcolară fără multe cheltueli.

Dar pentru a antrena activul părinţilor este necesar ca să fie desfăşurată printre muncitori şi funcţionari o muncă de lămurire pedagogică.

In clubarile uzinelor „Cauciuc" şi „Voitovici" din Moscova au fost organizate conferinţe regulate pentru părinţi, în care sunt discutate cele mai importante probleme de educaţie.

Există toate condiţiile şi posibilităţile pentruca organizaţiile sindicale, să desfăşoare pe larg în cluburi, colective, etc., educaţia extraşcolară, s'o organizeze pretutindeni şi cât mai bine, ţinând minte că grija pentru educaţia comunistă a generaţiei noui, este o sarcină dintre cele mai importante a sindicatelor sovietice.

(Din „Trud"—Moscova).

PIERDUT în seara zilei de 15 | XI | 48 un portmoneu cu buletinul populaţiei, carnetul sindical şi cartela de alimente pe numele Aneta Ionescu, str. Baciu 18.

Le declar nule.

REGIONALA IAŞI
„LOTO SĂPTĂMÂNAL"
La tragerea din 15 Noembrie au fost extrase din urnă următoarele numere:
82 64 11 35 24
Suma de lei 39.144 a fost câştigată de un singur buletin, având Seria I Nr. 14.322 cu combinaţia:
11—24—35

Părinţi

Inscrieţi la timp copii Dv. la învăţământul de **maşini de scris** (Dactilografia), ce se caută şi se plăteşte bine la toate birourile, asigurând astfel copilului Dv. un viitor onorabil şi cinstit.

Această profesiune intelectuală se poate învăţa de **oricine**, la **orice vârstă** şi cu **oricâte clase** de şcoală. Sunt cursuri pentru începători şi avansaţi. Se acceptă **plată** şi **în rate**. Cursul durează 3 luni, dar se poate învăţa şi în **15 zile**. Se eliberează certificat

Se mai poate învăţa *Stenografia, contabilitatea, corespondenţa, lucrări de birou şi limbi străine ca:* Rusa, Franceza, Germana şi Engleza şi Ebraica.

Se scrie, se copiază şi se traduce orice act, corespondenţă şi literatură din şi în limbile de mai sus.

Sindicaliştii au **reducere**

Se primesc înscrieri zilnic la orice oră la **„Cursul Practic de Steno-dactilografie"** în str. *Muzeior Nr. 9* (vis-a-vis de Liceu „Oltea Doamna)"

R. P. R.
TRIBUNALUL IAŞI
Secţia Sabotaj
Decizia penală Nr. 332 din 21 August 1948

HOTĂRĂŞTE:

Condamnă pe inculpatul Nicolai Holmoc de 33 ani, comerciant din Iaşi strada Ilie Pintilie Nr. 146, pentru delictul prevăzut de art. 18 pt. 1 şi pedepsit de art. 22 combinat cu art. 37 din legea speculei Nr. 351 | 945, să plătească suma de 5000 (cinci mii) lei amendă corecţională, care se va consemna la dispoziţia Ministerului de Justiţie simbol 24 | 34.

Obligă pe numitul inculpat să plătească statului suma de 250 lei cheltueli de judecată. 30 lei onorar de avocat şi 50 lei cheltueli penale.

Ordonă afişarea şi publicarea pedepsei.

Achită pe numitul inculpat pentru delictele prevăzute de art. 19 pt. 1 şi 19 pt. 2 din legea 351 | 945,

Cu recurs.

Dată şi citită în şedinţă publică astăzi 21 August 1948.

Judecător,
ss) *Petruc*

Asesori populari
ss) *Sofronescu* ss) *Mendel*

Grefier
I. Andronic

DOCTOR
S. A. DAVID
Boli Interne şi de COPII, BOLI DE FEMEI
Venerice, Sifilis
Blenoragia vindecă radical în 9 ore. (penicilină)
Iaşi. Str. Costache Negri 3 (colţ Elena Doamna)
Cons. 8—12 dim. şi 2—9 seara

Provincia

Înfiinţarea unui centru de staţiuni de maşini agricole la Vaslui

Din iniţiativa P.M.R. şi a autorităţilor de resort, va lua fiinţă curând în comuna Moara Creci din judeţul Vaslui un centru de staţiuni de maşini agricole.

Tot în acest scop, s'au făcut demersurile pentru electrificarea comunei Moara Creci, precum şi a satelor Rediu, Brodoc şi Munteni de Sus şi de Jos.

Înfiinţarea unui Magazin de Stat alimentar

Intr'un cadru festiv şi în prezenţa reprezentanţilor organizaţiei Partidului Muncitoresc Român, ai autorităţilor şi a unui public numeros, a avut loc inaugurarea magazinului de Stat „Moldova"-Iaşi, filiala Vaslui.

Au luat cuvântul reprezentanţii P. M. R. şi ai autorităţilor, relevând importanţa magazinelor de Stat pentru reglementarea circulaţiei produselor şi pentru desvoltarea economică a judeţului nostru.

Din partea colectivului de funcţionari ai noului magazin, a luat cuvântul directorul întreprinderii, care şi-a luat angajamentul de a depune toate straduinţele pentru bunul mers al magazinului.

Magazinul de Stat „Moldova" distribue tot felul de alimente ca produse lactice, fructe, miere, peşte, vinuri, delicatese, produse de cereale, etc. la preţuri accesibile maselor consumatoare!

Voluntarii antifascişti au sărbătorit 5 ani dela înfiinţarea Diviziei „Tudor Vladimirescu"

Duminică 14 Noembrie crt. a avut loc în sala de festivităţi a şcoalei Nr. 2 în prezenţa unui public numeros, sărbătorirea de către A.G.V. R.R.A., secţia judeţeană Vaslui, a cinci ani dela înfiinţarea diviziei de luptători voluntari antifascişti „Tudor Vladimirescu-Debreţin".

Cu acest prilej, d. lt. Niculescu a ţinut o conferinţă asupra rolului avut de Divizia TV. pentru eliberarea patriei noastre, alături de glorioasele armate Sovietice.

IONEL POPOVICI

Cântecul ei
un film extraordinar, cu
Somja Wyghert
astăzi la
Cinema Popular

R. P. R.
Primăria Municip. Iaşi
BĂILE MUNICIPALE
AVIZ

Se aduce la cunoştinţa publicului că Baia Comunală şi Populară, funcţionează în fiecare Vineri şi Sâmbătă între orele 14-18.

Duminică dimineaţă între orele 8-12.

Preţurile

Una baie de aburi lei 60
Una baie de cadă lei 70
Una baie de lux lei 160
Una baie populară lei 25
Gratuităţile şi reduceri sunt suspendate.

ADMINISTRAŢIA

OPINIA

ULTIMELE ȘTIRI

In «problema» Berlinului

Răspunsul guvernului sovietic la demersul conducătorilor O. N. U.

MOSCOVA 17 (Rador). — In ziua de 16 Noembrie, șeful delegației sovietice la Adunarea Generală a ONU-lui A. I. Vișinski, a trimis în baza instrucțiunilor guvernului sovietic, următorul răspuns la scrisoarea președintelui celei de a III-a sesiuni a Adunării Generale a O. N. U.-lui, Evatt și secretarului general O. N. U., Trygve Lie:

D-lui Herbert Evatt
președinte al Adunării G-rale,
D-lui Trygve Lie
secretar general,

Domnilor, guvernul sovietic m'a însărcinat a vă trimite răspunsul său după cum urmează:

Scrisoarea d-voastră din 13 Noembrie a fost primită de guvernul sovietic. Guvernul sovietic vă mulțumește pentru eforturile ce le depuneți pentru înlăturarea divergențelor existente.

Încă la 3 Noembrie guvernul sovietic a adresat guvernelor Statelor Unite, Marei Britanii și Franței o notă în care propunea ca directiva cătă comandanților șefi ai Berlinului și aprobată la 30 August, să fie recunoscută ca un acord între U.R.S.S., Statele Unite, Marea Britanie și Franța pentru reglementarea problemei Berlinului. In același timp guvernul sovietic a propus convocarea Consiliului de Miniștri ai Afacerilor Străine în scopul de a examina problema situației din Berlin, precum și problema întregei Germanii în conformitate cu acordul de la Potsdam al celor patru puteri.

Guvernul sovietic se situiază și astăzi pe aceeași poziție. Guvernul sovietic împărtășește părerea d-voastră că soluționarea problemei Berlinului va constitui un factor pozitiv pentru reglementarea altor probleme ca de pildă problema tratatelor de pace cu Germania, Austria și Japonia. Guvernul sovietic împărtășește deasemeni părerea d-voastră în legătură cu marea importanță a contactului personal și încrederii reciproce între conducătorii marilor puteri pentru îmbunătățirea relațiilor dintre ele.

La instrucțiunile guvernului URSS

A. I. VÎSINSKI
16 XI-1948.

U. E. R. s'a autodizolvat

Ziarul „Unirea" anunță că în ziua de 14 Noembrie, cu prilejul Adunării plenare, Organizația U. E. R., socotind că scopurile ei inițiale au fost realizate și că o acțiune separată nu-și mai are rostul, a hotărît dizolvarea tuturor organizațiilor U. E. R. din întreaga țară, îndemnând pe membrii și conducători să conlucreze în cadrul C. D. E.

Trupele populare chineze au spart frontul la Su-Chow și și-au deschis drumul spre Nanking

Forțele Kuomintangului amenințate cu distrugerea totală

NANKING 17. (Rador) — Armatele populare au spart frontul Kuomintangului la sud de Su-Chow, deschizându-și drum spre Nanking. Su-Chow a fost încercuit.

Știrile primite din acest sector al frontului, anunță că trupele lui Ceang Kai Shek se retrag în grabă spre Nanking.

In nord-vest forțele populare au ocupat Suhsien la 135 km. de Nanking.

*

Consulul adjunct britanic din Tientsin a avertizat din nou pe supușii britanici că trebue să părăsească localitățile în care domiciliază.

Ambasada Statelor Unite a adresat Marți dimineață cetățenilor americani un avertisment în vederea evacuării orașului Nanking.

In acelaș timp s'au efectuat numeroase arestări la Nanking, în special printre ziariștii și printre funcționarii Ministerului de Interne.

*

SHENSI DE NORD 17 (Rador). — Agenția China Nouă transmite că toate forțele Kuomintangului din provincia Honan au fost împrăștiate în grupuri izolate și încercuite.

Forțele Kuomintangului sunt amenințate acum cu nimicirea totală.

REALIZAREA planului de însămânțări

Datele centralizate la Comisia de Stat pentru însămânțări arată că planul de însămânțări pe țară a fost realizat în întregime, și chiar depășit.

Astfel s'au însămânțat 2.956.000 hectare, în timp ce planul prevedea numai 2.928.000 ha. Astfel s'a realizat 101 la sută.

Noui victorii ale industriei sovietice

MOSCOVA 17 (Rador). — Industria Uniunii Sovietice a obținut o nouă victorie importantă. Peste 4.000 întreprinderi printre care 400 uzine și fabrici din Moscova, și-au terminat depe acum planul anual de producție.

Toate întreprinderile din Talin lucrează de pe acum în contul planului de producție pe 1949.

Tot în contul p'anului pe 1949 lucrează zeci de uzine din Leningrad, Urali, Georgia, Kazahstan etc.

*

KRIVOIROG 17 (Rador). — Colectivul uzinei de utilaj minier „Comunist" înzestrează minele de fier din bazinul Krivoirogului cu noi mașini.

Constructorii de mașini au construit nu de mult un nou ciocan perforator care fiind experimentat în mina Djerjinski, s'a dovedit a fi de bună calitate. In forajul exploatărilor verticale și orizontale s'a ajuns la o activitate a muncii de două ori mai mare decât cea obișnuită cu un ciocan perforator obișnuit.

Noul perforator a început să fie fabricat în serie.

Sentința în procesul lotului de trădători bulgari, în frunte cu Kosta Lulcev

SOFIA 17 (Rador)—La 15 Noembrie, Curtea Regională din Sofia, a pronunțat verdictul în cazul lui Kosta Lulcev și a grupului său.

Curtea a găsit pe toți acuzații vinovați de activitate antinațională și antiguvernamentală și a condamnat pe Lulcev la 15 ani temniță grea, pe Ivan Koprinkoff la 12 ani închisoare, pe Krum Slavoff, Petre Bratkoff, Petko Terpanoff, Tonu Rageff, Petre Dertlieff și Dima Jankoff la 10 ani temniță grea fiecare.

Toți vinovații au fost condamnați la pierderea drepturilor electorale pe perioade diferite, la confiscarea parțială a averii și la diferite amenzi.

Acuzatul Gheorghe Petcoff care a fugit în Iunie 1948 în Turcia și care a fost judecat în lipsă, a fost condamnat la temniță grea pe viață cu confiscarea întregii averi.

A SOSIT IN LOCALITATE o primă cantitate de ulei comestibil

El va fi distribuit prin magazinul de Stat „Moldova" și cooperative, pe baza bonurilor de cartelă

Magazinul alimentar de Stat „Moldova" a primit azi dimineață o primă tranșă de ulei comestibil care va fi distribuit tuturor salariaților din localitate și familiilor lor pe baza bonurilor de cartelă pe luna Octombrie 1948.

Uleiul va fi distribuit prin magazinul „Moldova" și sucursalele sale precum și prin cooperative și sucursalele acestora.

Uleiul se va distribui în modul următor:

Cartela A — 1 kgr.
Cartela B—0,750 kgr.
Cartela C—0,500 kgr.
Cartela D 1 și D 2 — 0,400 kgr.

Abonați-vă la „Opinia"

Guvernul francez oploșește pe legionari și pe asasinii lui N. Iorga

Ziarul „Scânteia" publică un puternic protest împotriva actelor dușmănoase și samavolnice săvârșite de autoritățile franceze, împotriva studenților români aflați pentru studii în Franța, bursieri ai statului român.

In această privință „Scânteia" adaogă:

„In acelaș timp însă, sub ochii încurajatori ai poliției și autorităților franceze — și chiar cu sprijinul fățiș al acestora — așa ziși „studenți", în realitate legionari foști colaboratori și agenți ai Gestapo-ului, azi agenți ai spionajului american, se pot organiza în voie, scot și răspândesc nestingherițî ziare redactate în stil huliganic ai „Poruncii Vremii", îmbibate de ură împotriva poporului și Patriei noastre, Republica Populară Română, cu care Franța întreține relații diplomatice".

„In rândurile acestori huligani se numără și acei care au organizat și executat sub dictatura fascistă asasinarea profesorului Nicolae Iorga și pe care ura împotriva culturii i-a făcut să calce în picioare tot ce avea mai bun cultura poporului român".

„Această atitudine provocatoare exprimă cât se poate de limpede atitudinea ostilă și desconsiderarea pe care actualul guvern din Franța o dovește față de cultură".

Plata pensiilor la domiciliu

Sâmbătă 20 și Duminică 21 Noembrie se va face plata pensiilor la toți pensionarii din localitate.

Pensionarii sunt invitați pe această cale să stea acasă în aceste zile și să aștepte funcționarii poștali, care le vor achita pensia.

Pentru ca operațiunile să se termine în aceste două zile, un număr de 50 funcționari s'au înscris voluntar pentru a plăti pensiile la domiciliu.

UN NOU TERMEN pentru marcarea brichetelor

Printr'un comunicat al C.A.M. se face cunoscut persoanelor care posedă jocuri Rummy sau brichete de aprins, nemarcate de CAM, că s'a acordat un nou termen pentru marcarea lor până la 15 Decembrie 1948. Toți acei care dețin astfel de obiecte, sunt obligați să le depună spre marcare, cu cerere timbrată.

Jocurile Rummy se vor depune la administrațiile CAM, din capitalele de județ.

Sezonul de vânătoare în pădurile Siberiei

TOMSK 17 (Rador). — In pădurile Siberiei a început sezonul de vânătoare. Numai din regiunea Naramsk au pornit în taiga peste 2000 vânători, pentru vânătoarea de petit-gris, hermine și vulpi. Vânătorii parcurg pe schiuri sute de kilometri.

Pentru a înlesni munca, au luat ființă în taiga în ultimii ani peste 100 de cabane unde vânătorii pot înopta sau se pot adăposti în timpul viscolului.

La stațiunile profesionale ale vânătorilor risipite dealungul întregei taiga, vânătorii primesc arme, muniții, armamente și echipamentul necesar. Tot aici se predau și animalele vânate.

Operațiile armatei democrate grecești

GRECIA LIBERĂ 17 (Rador).—Unități ale armatei democratice au efectuat între 11 și 14 Noembrie mai multe atacuri împotriva forțelor monarho-fasciste în regiunea Vițzi și în apropiere de Florina.]

In Tesalia unități ale armatei democrate au pătruns în Gnelanti, Vrassiani și alte localități.

ORA 12

Intinderea grevei dokerilor în America

NEW-YORK 17 (Rador). — Docherii din porturile depe coasta răsăriteană a Statelor Unite, care se află actualmente în grevă, au respins apelul adresat de Paul Hoffman, administratorul planului Marshall, de a încărca livrările ce intră în cadrul planului Marshall.

Luni greva s'a extins și asupra porturilor canadiene, Montreal și Halifax, muncitorii din aceste porturi refuzând să încarce vasele care au sosit acolo din Statele Unite.

Plecarea celui mai rapid vas al Statelor Unite „America", care fusese prevăzută pentru Marți, a fost amânată.

Pe coasta Pacificului alți 28.000 docheri au intrat în a șaptea zi de grevă. Peste 270 vase sunt lăsate în porturi ca urmare a acestor greve.

Medicamentele tipizate se pun curând în vânzare

BUCUREȘTI 17 (Rador). — Până la 1 Ianuarie 1949, vor apare în comerț, pe specialități, medicamente tipizate pentru a căror fabricare s'au asigurat materiile prime necesare.

Medicamentul de mare consum va pătrunde astfel mai ușor în masele largi populare printr'o formă ușoară de procurare, cu un preț accesibil și mai ales printr'o calitate bună.

Haine și încălțăminte pentru copii

BUCUREȘTI 17. (Rador). — Centrala Industrială a tricotajelor și confecțiunilor dând urmare dispozițiunilor primite din partea guvernului a dispus confecționarea unui prim lot de 50.000 costumașe și 35000 paltonașe pentru copii. Aceste confecțiuni vor fi realizate din stofă de cea mai bună calitate de fabrica „Cehoslovaca" și alte întreprinderi de confecții din Arad și Brăila

Primele 1000 paltonașe au și fost puse în vânzare. Toate centrele muncitorești vor fi bine aprovizionate cu confecțiuni pentru copii.

Din partea centralei industriale a pielăriei s'au primit comenzi pentru confecționarea unui număr important de încălțăminte pentru copii.

Transferarea pensionarilor dintr'o localitate în alta

BUCUREȘTI 17 (Rador). — Pentru a veni în ajutorul pensionarilor care se transferă dintr'o localitate în alta, Casa Centrală de Pensii a luat măsuri ca transferarea pensiei să fie operată în aceiași zi cu depunerea cererii

In orice transferare, pensionarul primește pensia calculată în raport cu coeficientul localității pentru care a primit inițial pensia.

TEATRUL NAȚIONAL IAȘI

JOI 25 NOEMBRIE 1948
Matineu ora 4 seara ora 8
și VINERI 26 NOEMBRIE ora 8 seara

—TURNEUL TEATRULUI MUNICIPAL—
DIN BUCUREȘTI
prezintă marele succes din Capitală

Nu se știe niciodată

comedie în 4 acte de BERNARD SHAW
cu: *Lucia Sturza Bulandra, Beate Fredanov, Jules Cazaban, Fory Etterle, Ion Lucian, Ion Manta, Nic. Ștefănescu, Sara Manu, Putu Hulubei*
Biletele la Agenția „BARASCH"

BIBLIOTECA UNIVERSITĂȚII -IAȘI

ANUL 40 Nr. 660

ABONAMENTE

Lei 360 : : : : : : 3 luni
» 5.000 Intreprinderi, autorități pe un an

Atelierele tipografice
IAȘI, Str. ȘTEFAN CEL MARE 50-52

4 Pagini 4 Lei

OPINIA

ZIAR POPULAR COTIDIAN

Vineri 19 Noembrie 1948

Redacția
IAȘI, STR. ȘTEFAN cel MARE Nr. 52
Administrația
IAȘI, STR. CUZA VODA Nr. 50

TELEFOANE:
Redacția . . (Nr. 1209
(» 1210
Administrația . . » 2042
Serv. de noapte . . » 2088

Director C. R. GHIULEA

Aprovizionările pentru iarnă

Numeroase sunt exemplele zilnice care demonstrează pe deplin că muncitorimea din țara noastră, salariații de toate categoriile, din fabrici și uzine, din instituții și laboratoare își înzecesc eforturile lor pentru consolidarea regimului de democrație populară, în drum spre construirea unei forme superioare de Stat, Statul socialist.

Grija celor ce se află în fruntea treburilor țării se îndreaptă în primul rând spre cei ce muncesc, spre cei ce construiesc. Acest lucru se poate întrevedea ușor dacă ar fi să pomenim numai de dispozițiile recente date de Guvern în vederea aprovizionărilor de iarnă ale salariaților, înlesnirile importante acordate acestora în materie de avansuri privind achiziționarea de lemne etc.

Nicicând nu s'a mai întâmplat vreodată ca muncitorul din fabrică să aibe în camară lemnele necesare pentru iarnă, iar avansurile de 570 lei acordate fiecărui membru de familie pentru salariații a căror leafă lunară nu depășește suma de 4000 lei, acum în timpul aprovizionărilor, dovedește încă odată că în special spre cei cu posibilități mici se îndreaptă atenția conducătorilor noștri.

Se va putea îmbunătăți astfel calitatea hranei la întreprinderile unde există cantine, iar acolo unde ele încă nu au luat ființă, fiecare salariat își va putea ridica dela cooperativă sau dela oficiile de aprovizionare, alimentele de care are nevoie. In vederea aprovizionării populației muncitoare dela oraș cu pâine, cartofi, fasole etc., alimente de primă necesitate, Guvernul a instituit din timp colectarea acestor produse iar societățile comerciale Comcar, Romlacta etc. au menirea să aprovizioneze în primul rând salariații și cu celelalte produse cum ar fi carnea, laptele, brânzeturile, ouăle; un sprijin prețios în această direcție ar trebui să-l dea și cooperativele de consum.

Dacă societatea Romcereal din Iași a reușit să asigure în cea mai mare măsură cantitatea de grâu necesară orașului pentru tot anul, dacă aceiași societate a reușit să asigure aprovizionarea pieții cu fasole aducând până în prezent 13,5 vagoane fasole din totalul de 25 vagoane necesare, achiziționând totodată și cantități importante de cartofi la un preț destul de convenabil, aceasta înseamnă un succes important în lupta care se dă de întreaga clasă muncitoare, atât pentru frânarea prețurilor la produsele alimentare cât și pentru ridicarea nivelului de trai al salariaților de toate categoriile.

Insă nu totdeauna inițiativele și măsurile luate dela centru, le-au urmat cele locale.

Mai există o serie întreagă de deficiențe în activitatea unor societăți comerciale din Iași, cum ar fi de exemplu, Romlacta; această societate n'a reușit încă să frâneze prețurile la produsele lactate și n'a fost în stare încă să asigure așa cum trebue aprovizionarea salariaților cu această categorie de alimente.

Pe lângă unele lipsuri în munca înregistrată până

Z. SANDU

(Continuare în pag. 2-a)

Au început cursurile de alfabetizare

Cum este organizată școala de alfabetizare la Primăria locală

Construirea unei vieți superioare este în funcție nu numai de ridicarea standardului de viață material, care e condiționat de o mai înaltă productivitate, ci și de ridicarea nivelului cultural al maselor largi populare.

Ori, această operă trebue să înceapă cu alfabetizarea tuturor cetățenilor cari, din cauza condițiilor vitrege din trecut au fost lipsiți de lumina cărții.

Reforma învățământului a reorganizat școlile de alfabetizare

Dela instaurarea primului guvern democrat în țara noastră, opera de alfabetizare a constituit una din preocupările de seamă ale factorilor răspunzători.

Alfabetizarea nu era însă bine organizată la început.

Noile succese pe care le-am dobândit pe tărâm economic și politic au permis efectuarea unei profunde reforme a învățământului, reformă care tinde la culturalizarea maselor și acordă o importanță deosebită școlilor de analfabeți.

Organizate temeinic, aceste școli au menirea să smulgă poporul nostru din ghiarele ignoranței.

Școala de alfabetizare de la Primărie

La Iași, ca dealtfel în restul țării, pe lângă fiecare instituție sau întreprindere, salariații neștiutori de carte urmează cursurile școlilor de alfabetizare.

Incepătorii frecventează cursurile ciclului întâi, iar cei mai înaintați cursurile ciclului doi.

Iată școala de alfabetizare dela Primărie. Amenajată destul de bine, școala este în genere organizată.

In ciclul întâi sunt opt elevi, — în ciclul doi, 14.

Profesorul controlează frecvența (nu lipsește nimeni); apoi verifică temele celor din ciclul doi.

Bucata de cetire „ferestrăul" a fost scrisă pe caete de toți cursiștii. In genere, toată lumea a scris corect, cu atenție, îngrijindu-se de punctuație și de ortografie. S'au constatat puține greșeli.

Rând pe rând, „elevii" (din care cei mai mulți au copii în școl.) citesc din carte.

Citesc rar, ce-i drept, însă fără a se încurca, fără a stâlci cuvintele.

Cusători de dosare, oameni de serviciu, grupari, muncitori dela grajdurile Comunale, cu toții se străduiesc să pătrundă cât mai just cele citite.

Deaceea, când învățătorul pune întrebări, fiecare în parte se silește să răspundă bine.

La ciclul I

elevii urmăresc cu atenție pe tablă cum se alcătuește litera a și litera u; cum se scriu cifrele dela 1 la 10. Profesorul arată pe sărite cifrele și-i pune pe elevi să le denumească. Elevii scriu cu luare aminte în caetele lor literele și cifrele.

Unele deficiențe

Deși școala a fost începută deabia de zece zile, — se constată progrese remarcabile.

Oameni cu vârsta înaintată, cu grijile serviciului și cu grijile casei probează totuși că au o deosebită bună voință pentru carte.

Am arătat la început că școala este în genere bine organizată. Sunt însă și unele deficiențe. In primul rând, în aceiași sală se predau cursuri pentru elevii ambelor cicluri, ceeace îngreuiază și munca învățătorului, dar stingherește și pe elevi.

Se pare că nici ora de curs nu e tocmai bine statornicită.

Ar trebui de ținut în seamă aceste deficiențe și în marginea posibilităților remediate.

A.

Noul tarif de corespondență aeriană cu Uniunea Sovietică

Tariful corespondenței aeriene pentru Uniunea Sovietică a suferit o reducere.

Pentru tot felul de corespondență, atât imprimate cât și scrisori, s'a fixat prețul de 5 lei pentru greutatea de 20 grame.

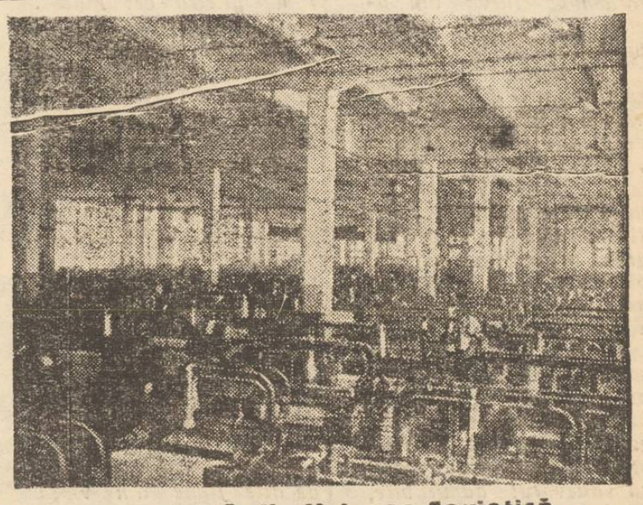

Intr'o uzină din Uniunea Sovietică

SAVANȚII SOVIETICI

folosesc experiența stahanoviștilor din fabrici pentru generalizări teoretice

Savanții sovietici vizitează foarte des atelierele și laboratoarele uzinelor și ale fabricilor.

Cunoscuții savanți sovietici M. Cernanhov—membru corespondent al Academiei de Științe—și profesorul N. Kuznețov, manifestă un deosebit interes față de topirea metalelor prin metoda rapidă a meșterului Murvici și tovarășii săi din uzina Kirov.

Savanții au făcut cunoștință cu metodele muncii turnătorilor de oțel, direct la furnale. Ei au dat sfaturi prețioase muncitorilor, arătându-le cum poate fi mărită rezistența și capacitatea de producție a furnalelor.

Grație indicațiilor primite, Murvici și tovarășii săi aplică cele mai eficace și rapide metode în munca lor. In felul acesta ei au reușit

Profesorul A. Sokolevski de la Institutul Politehnic a făcut cunoștință cu strungarul uzinei „Sverdlov", Bertkevici, în ziua în care acesta a stabilit recordul tăierii rapide a metalelor. De atunci, între savant și novator s'a închegat o adevărată și strânsă prietenie.

Metodele lui Bertkevici au oferit profesorilor un bogat material pentru generalizări științifice. La rândul său savantul a ajutat strungarului să generalizeze teoretic succesul său, pentru a-l putea desvolta în continuare.

Un alt savant, profesorul Baimakev, a urmărit cu atenție munca laminatorului Ivanov de la uzina „Văborgul Roșu". Stahanovistul a introdus interesante inovații în procesul de laminare a aramei, reușind astfel să mărească de două ori producția. Profesorul a dat o bază științifică invențiunilor lui Ivanov sistematizându-le într'o metodă tehnologică, întrebuințată în prezent de toate brigăzile de laminatori.

Artiștii plastici ieșeni la expoziția de Stat din București

Lucrările trimise. Subiecte. Artiștii ieșeni pe drum nou

După frumosul succes obținut cu ocazia expoziției regionale de arte plastice a Moldovei, artiștii ieșeni nu au încetat nici o clipă munca lor creatoare. Și toate pregătirile, toate eforturile lor s'au îndreptat în direcția realizării unor opere cât mai valabile din punct de vedere artistic și ca cuprins ideologic care să fie trimise la București pentru a fi expuse cu ocazia expoziției oficiale de plastică pe țară a cărei deschidere va avea loc în curând.

Lucrări pentru București

Caracterul principial al lucrărilor plasticilor ieșeni, conținutul lor oglindind preocupări serioase, reflectând probleme de ordin social, a fost una din principalele calități ce a fost remarcată și evidențiată cu ocaza expoziției de la Iași. Ori tocmai această preocupare, s'au silit artiștii noștri să o amplifice printr'o studiere amănunțită a problemelor, să o reflecteze în opera lor cât mai valabil artistic.

Și astfel anul acesta orașul nostru va fi bine reprezentat la expoziția de la București. Timpul scurt dintre expoziția de la Iași și cea din București nu i-a împiedicat pe creatorii noștri plastici să aibă gata lucrări care vor sta desigur la loc de cinste la expoziția din Capitală.

Gata de plecare

Am nimerit cu o vizită la Academia de Arte Frumoase, tocmai în toiul pregătirilor care se făceau pentru expedierea lucrărilor la București. Ambalate cu grijă în lăzi speciale, tablourile și sculpturile erau gata pentru a înfrunta observațiile critice ale juriului expoziției ce va avea loc.

Și astfel au luat drumul Capitalei, în afară de cele 18 lucrări reținute oficial de Ministerul Artelor și Informațiilor și de către U. S. A. S. Z., numeroase alte lucrări noui.

Iată astfel pe rând autoportretul și masca lui Puskin ale sculptorului Irimescu, schițele de pe șantiere ale pictorului Alupei, sau cele pline de un cald colorit ale pictorului Neculai Popa. „Jucătorul de șah" al d-lui Cornel Baba, va însoți la expoziție grupurile pline de avânt ale sculptorilor Richard și Elly Hette, compoziția d-lui Popovici Grigore-Baia și peisagiile ieșene ale d-lui Cămăruț. Aproape toți plasticii ieșeni au câte ceva de spus la expoziția de la București. Mihailescu-Craiu, Merlöe, Agafiței, vor fi solii plasticei ieșene la cea mai mare expoziție de artă plastică din țară.

Si plasticii tineri vor lua

(Continuare în pag. 3-a)

Creionări

Condamnarea lui Aragon

O știre sosită din Paris ne anunță condamnarea lui Louis Aragon.

Louis Aragon, poetul Rezistenței, luminos șef spiritual al unei întregi generații, apărătorul demnității Franței și autentic reprezentant al spiritului galic, a fost condamnat la amendă pentru un pretins delict de presă.

A fost condamnat pentru delict de presă Aragon ale cărui poeme au îmbărbătat pe maquiști, în al cărui glas clocotea revolta întregului popor umilit, batjocorit.

A fost condamnat, ca și cum pe străzile Parisului ar mai răsuna bocancii celor ce băteau pasul de gâscă și urlau arogantul „Deutschland über alles".

Aragon, care și-a pus talentata-i pană în serviciul întregii națiuni a primit această lovitură, fie-indcă întreaga națiune franceză primește astăzi, una după alta, noi lovituri din partea unui ocupant tot atât de barbar, tot atât de neînduplecat.

Condamnarea unui purtător cinstit al condeiului într'o țară în care majoritatea gazetarilor s'au lăsat corupți de dolarii trustmenilor din New York, într'o țară în care un oronicar cinematografic primește 100.000 de franci pentru lansarea unui film prost, condamnarea aceasta nu poate decât să mărească prestigiul celui pe care justiția burgheză a vrut să-l încrimineze.

Condamnarea lui Aragon, într'o vreme în care lupii lui Moch se reped în foștii combatanți, într'o vreme în care trupele lui Montgomery sunt chemate să înăbușe eroica grevă a minerilor, este semnificativă, iar un corolar al ei va fi întărirea încrederii poporului în poetul ei, o și mai strânsă legătură între poporul muncitor și intelectualii progresiști.

Franța adevărată suferă dar luptă.

Glasul lui Aragon va continua să răsune chemând poporul la luptă pentru eliberarea sa, pentru apărarea păcii, pentru viitorul său luminos.

ION LUCREȚIU

Problema greacă și călătoria d-lui Marshall la Atena

de B. ISAKOV

Comitetul politic al Adunării Generale a O. N. U-ului discută problema greacă. Membrii Comitetului politic au luat cunoștință de rapoartele așa numitei Comisii Balcanice, organ creat de blocul anglo-american, prin violarea statutului O. N. U-lui.

Sarcina impusă Comisiei Balcanice de către inițiatorii ei, este aceea de a aranja un val de ceață artificială asupra problemei grecești și a încerca să distragă atenția opiniei publice dela adevărata ei esență. Iar adevărata esență a acestei probleme se reduce la intervenția anglo-americană, vinovată de toate nenorocirile poporului grec. Intervenția anglo-americană în Grecia, are multe trăsături comune cu intervenția germano-italiană în Spania. Acum, ca și atunci, aceste state, pentru a pune mâna pe bazele militaro-strategice și a acapara sursele de materii prime ale multor țări străine, au apucat-o pe calea agresiunii, comploturilor, aventurilor criminale. Acum, ca și atunci, intervenționiștii se folosesc în realizarea scopurilor lor de clicile fasciste. Și pentru ca analogia să fie completă, la asuprirea eroicului popor grec participă activ Comisia Balcanică, care amintește foarte bine de Comitetul de neintervenție dela Londra, demascat la timpul său de Guvernul sovietic, ca fiind un paravan pentru a ascunde intervenția în Spania. Singura deosebire ar fi aceea că în locul avioanelor Messerschmidt, care bombardau orașele și satele Spaniei, satele grecești sunt supuse focului „Spittfire"-urilor și „Humderbold"-urilor.

In loc de mărci, buzunarele mercenarilor fasciști sunt acum pline de dolari și lire sterline.

Clica coruptă din Atena caută să înece crimele călăului Franco. Pe zi ce trece, crește numărul jertfelor teroarei fasciste, a celor împușcați, torturați în închisori. La fel ca sălbaticii marocani ai lui Franco, mercenarii lui Sofulis-Tsaldaris-Zarvas taie capetele prizonierilor lor. Dar banditul Franco și stăpânii lui, Hitler și Mussolini, n'au încercat niciodată să acopere crimele lor bestiale cu fleacurile despre binefacerile democrației și ale stilului de viață occidental.

Cu toate bestialitățile bandelor fasciste, cu toate sforțările intervenționiștilor anglo-americani, gloriosul popor grec continuă dârz lupta pentru libertatea și indepen-

(Continuare în pag. 2-a)

Artiști sovietici

Nicolai Cercasov

Ori de câte ori se întâmplă ca regisorii sovietici să se gândească căruia dintre actori să-i încredințeze un rol nou, întotdeauna cineva din asistență pronunță numele lui Nicolai Cercasov.

Într'adevăr atât de mare este puterea de transpuvere a acestui artist, atât de bogată gama talentului său, atât de mare varietatea rolurilor interpretate în cursul activității sale cinematografice, încât este greu să ne închipuim un personagiu, în care el să nu poată manifesta minunatul talent.

Ce este Nicolai Cercasov mai curând: un artist de teatru sau de cinema? Iată o întrebare la care este greu de dat un răspuns. Numeroase victorii cu adevărat admirabile, au fost repurtate de acest actor, atât la rampă, cât și pe ecran. Dar în special figurile create de el în cinematograf au făcut din el artistul preferat al cinematografului sovietic.

Din anul 1926, Cercasov apare pe scena teatrului și—paralel—crează o serie de roluri de mică importanță, dar pline de vigoare, în filmele sovietice „Fiul meu", „Excelența sa", „Luna e la stânga", „Fericirea", „Prima iubire" și altele.

Dar locul cu adevărat meritat în cinematografia sovietică, acel al unui artist de frunte, l-a dobândit Cercasov abia în filmul sonor.

Talentul lui s'a dovedit în toată amploarea sa în filmul „Deputat de Baltica", un model minunat al genului biografic, pe care l-a și inaugurat de altfel.

Intruchipând figura minunată a unui savant și revoluționar rus, Cercasov a depus o muncă încordată, căutând să afle tot ce era legat de viața și activitatea savantului Timreazev, a cărui personalitate a servit ca prototip al eroului din film.

După „Deputatul de Baltica", Cercasov apare în filmul „Petru cel Mare", în rolul țareviciului Alexei. Cu acest prilej el dă o adâncă analiză a lumii interioare a eroului, găsind în același timp și o interesantă formulă de redare plastică a chipului lui.

După un an, vedem apărând pe ecran chipul luminos, plin de vigoare al lui Alexandru Newsky, învingătorul dela lacul Ciudo care i-a nimicit pe cavalerii germani. In locul suferințelor vagi ale țareviciului, actorul redă în culorli vii, figura voevodului erou.

Urmează apoi o serie de alte filme din viața sovietică, și de fiecare dată, Cercasov găsește nuanțe noui, nuanțe proaspete.

Fiecare rol al lui este gândit, indeferent de extensiunea lui.

Spectatorul îl întâlnește în filmul „Prietenii" unde joacă rolul unui muntean. Apoi îl recunoaștem în Gorki din „Lenin în 1918" în rolul baronului Ungher din filmul „Suhe Vater", în savantul devenit apoi neînfricat comandant în „60 zile".

In zilele războiului pentru Apărarea Patriei, Cercasov începe să lucreze împreună cu regisorul Eisenstein, la filmul „Ivan cel Groaznic", în care crează figura țarului întreg Rusii

Și iată-l acum în „Primăvara", unde Cercasov apare în rolul unui tânăr regisor de cinematograf, care se dedică trup și suflet artei lui dragi.

Consecvent cu el însuși și cu rolul interpretat, artistul desvăluie cu acest prilej toată bogăția lumii interioare a intelectualului sovietic.

PUNCTE

Când îți trădezi muza

D. Jean Marcenac publică în „Les Lettres Françaises" un articol intitulat „Versailles n'are poeți", în care atacând orientarea de ultimă oră a lui Paul Claudel, apologetul lui de Gaulle, desbate și problema angajamentului artistului.

Ultimul poem

al lui Claudel, închinat războinicului sfânt Gheorghe (La noi „băeții" se închinau arhanghelului Mihail) este în fapt dedicat parașutiștilor care pleacă în Indochina să suprime populația băștinașă.

„Poemul"

este lipsit de orice artă și numai iscălitura ne poate convinge că aparține autorului volumului „Soulier de satin".

Unii critici

au considerat că decadența lui Cloudel ar fi o consecință a faptului că el s'a angajat într'un anumit partid și scrie poezie de circumstanță, ori

Jean Marcenac

demonstrează că nu faptul că a abordat poezia de circumstanță l-a făcut pe Claudel să-și piardă forța, ci faptul că exprimă sentimente de care intim nu este legat, idei în care nu crede, „adevăruri" de falșitatea cărora el însuși este convins.

Poezia de circumstanță

Se poate ridica însă pe culmile artei adevărate, atunci când sentimentele poetului, convingerea sa sunt puternice, când glasul lui este glasul adevărului însuși.

Poezia rezistenții constituie în acest sens cea mai bună dovadă.

Faptul

că poezia nu poate fi decât la stânga, este semnificativ.

La stânga nu există demagogie, falșitate, minciună. La dreapta frumosul piere, adevărule înlocuit cu minciuna, sinceritatea cu demagogia.

Julien Benda

care într'un articol publicat în „Europe" îl demasca pe trădătorul Jean Paulhan, spiritul rector al revistei tuturor colaboraționiștilor „Table ronde", ca pe un gropar al Franței, a primit reproșurile amicale ale confraților săi dela „Lettres françaises" că l-a acordat prea multă importanță.

Ori, autorul „Franței bizantine"

arată că Paulhan are încă în Franța o anumită influență, o influență care, desigur, nu se datorește scrierilor sale, ci faptului că a făcut parte din conducerea unei reviste care a jucat *odată* un rol în cultura franceză.

Că datorită acestui fapt el a fost invitat la întâlnirea dela Geneva și că el are de partea lui toți dușmanii Franței veritabile, toți bizantinii.

Trebue — conchide foarte just Benda—să recunoaștem răul și să-l combatem.

OAMENI ȘI FAPTE DIN U. R. S. S.

Un atlet sovietic bate recordul mondial la ridicarea de greutăți

In orașul Gorki s'a desfășurat, acum câteva zile, în cadrul campionatelor de atletism, competițiunea pentru campionatul la ridicarea de greutăți într'o singură mână. Au luat parte cei mai renumiți campioni grei sovietici.

Cunoscutul recordman Ivan Maltev a stabilit cu această ocazie un nou record mondial, ridicând cu mâna stângă o greutate de 111,600 kgr.

Anul acesta Maltev a bătut propriul său record.

Pe ogoarele-laborator din Kazahstan se recoltează 7500 kg. grâu la hectar și recolte de orez care bat recordul mondial

In climatul atât de capricios al stepelor din Kazahstan, pustiite în timpul iernii de furtunile de zăpadă și dogorite vara de căldura care preface iarba în scrum, colhoznicul Lehai Zahaev culege în fiecare an cele mai bogate recolte de orez.

Zahaev a și bătut recordul mondial cu privire la recoltele de orez. El a fost decorat, până acum, cu diverse ordine și a primit chiar și premiul Stalin.

Anul acesta, cu toate condițiile climaterice nefavorabile, Zahaev a putut recolta 7500 kg. grâu la hectar. Ogorul său este un adevărat laborator al celei mai avansate agrotehnice.

Bătrânul colhoznic aplică în practică ultimele descoperiri ale agrobiologiei, selecționează cu grijă semințele și cultivă pământul numai după metodele științifice. Experiențele lui Zahaev au devenit un bun comun a mii de colhoznici din Republica Kazahă, care lucrează după metodele sale.

Plantații noui de Tung

Tungul este un arbore ale cărui fructe conțin 60 la sută ulei.

Acest ulei este foarte prețios pentru industrie.

Plantațiile de tung ocupă suprafețe considerabile în Georgia și Azerbaidjan unde au fost obținute rezultate excelente. Arborii de tung au ajuns la o înălțime de 12 metri și dau peste 200 kgr. de nuci fiecare.

In regiunile Astaninsk și Lenkrand au fost cultivate recent 80 de hectare, cu arbori tung. Acum se pregătesc suprafețe noui pentru plantațiile ce vor fi create în primăvara anului viitor.

Cel mai frumos oraș din URSS se restabilește

Reconstrucția Leningradului va fi terminată anul acesta

Cu prilejul uneia din ultimele scrisori ale sovietului orășenesc din Leningrad, președintele Sovietului a declarat că în anul curent va fi terminată definitiv reconstrucția caselor dărâmate în timpul războiului pentru Apărarea Patriei.

Orașul lui Lenin devine astfel iarăși unul din orașele cele mai frumoase din Uniunea Sovietică.

Au fost reconstruite renumitele ansambluri arhitectonice— operele marilor constructori ruși, au fost amenajate noui piețe măreți și numeroase spații verzi.

Un număr de 150.000 de obuze au fost scoase de sub dărâmăturile Leningradului. Alte 100.000 de bombe au aruncat fasciștii din avioane asupra orașului, distrugând 2 milioane și jumătate de metri pătrați de suprafață locuibilă.

In acest an se va mai termina reconstrucția rețelei de transporturi a orașului și a tuturor domeniilor gospodăriei comunale.

Leningradul construește un metrou și realizează planul instalației rețelei de gaze naturale pentru locuințe.

Muncitorii Leningradului reconstruesc orașul cu același avânt patriotic cu care l-au apărat în timpul războiului.

Electricitate și Radio în Taiga

In Sahalinsk-ul de Sud, într'o vale pitorească, pe lângă golful Vishtu, se găsește sovhozul Otenovod.

Aci trăiesc tunguși oroccani și ruși. Ei se ocupă cu creșterea cerbilor și livrează anual Statului mari cantități de carne și de piei de cerb, de calitate superioară. Statul ajută mult sovhozul. Anul acesta sovhozul a primit dela Stat o centrală electrică, care a și fost pusă în funcțiune, iar în curând au fost instalate aparate de radio. Toate cheltuelile sunt suportate de Stat.

Aprovizionările pentru iarnă

(Urmare din pag. I-a)

In prezent, Comcarul și-a luat în schimb o serie de angajamente de viitor, deosebit de importante; relevăm de exemplu preparativele pe care le face această societate pentru a pune la dispoziția salariaților până la 31 Decembrie, o cantitate de 10.000 kg. slănină conservată.

Semnalăm și diligențele depuse de magazinul de Stat „Moldova" pentru a distribui în curând 1 vagon paste făinoase, pe cartelă, salariaților ieșeni.

Desigur posibilitățile de muncă și de realizări în acest domeniu al aprovizionării, deosebit de important în momentul de față, iar mai putea fi completate și amplificate prin eforturile organelor de aprovizionare locale și aceasta desigur că se va face.

Mergând mai departe pe drumul acesta al eforturilor depuse de unele organe locale în această direcție, înlăturând deficiențele acolo unde ele mai există, se va putea ajunge la asigurarea unei din ce în ce mai bune aprovizionări a salariaților ieșeni.

Problema greacă și călătoria d-lui Marshall la Atena

(Urmare din pag. I-a)

dența patriei sale.

Soldații armatei democratice a lui Markos, distruse de nenumărate ori în paginile ziarelor din Atena și New-York dau lovituri din ce în ce mai puternice dușmanului. Acum câteva săptămâni, prim-ministrul marionetă Sofulis a declarat în toiul luptei din regiunea muntoasă Grammos că luptele din Grecia s'au terminat. Generalul american Van Fleet a raportat acest rezultat superiorilor săi dela Departamentul de Stat. Mareția victoriei armatei democratice grecești din regiunea Grammos nu este însă mai puțin reală, chiar dacă e anulată pe hârtie. Pe Sumaga și Grammos luptele continuă tot atât de înverșunat și focul cuprinde mereu regiuni noui, din ce în ce mai depărtate de granița de Nord a țării, unde își are sediul Comisia Balcanică.

Programul american de „ajutorare" a Greciei a ieșit discreditat ca și cercurile conducătoare ale statelor intervenționiste, U. S. A. și Anglia. In tabăra intervenționiștilor, americanii aruncă vina eșecurilor pe englezi, englezii pe americani, iar englezii și americanii pe mercenarii fasciști. Acestora din urmă nu le mai rămâne altceva de făcut decât să se învinuiască unul pe altul. Nimeni nu se îndoește că în cazul încetării intervențiilor din Grecia, clica conducătoare dela Atena nu s'ar putea menține la putere nici douăzeci și patru de ore. Toate acestea l-au făcut pe Marshall să declare la Paris, că se va ocupa personal de Grecia, promițând că va sbura la Atena. La început clica fascistă s'a bucurat de sosirea înaltului personagiu, dar vizita lui Marshall la Atena a făcut să se resimtă și mai adânc impasul în care se aflau intervenționiștii și protejații acestora. Cu ocazia sosirii delegației americane, în lagărul din Atena s'au deslegat limbile și a ieșit la iveală, cu toată claritatea, panica lor. Apelurile disperate pentru trimiterea de urgență a unor trupe expediționare americane și, bineînțeles, a noui pachete de dolari, alternau în paginile ziarelor din Atena, cu raționamente alarmate, prevestind ceeace se va întâmpla dacă nu se vor satisface aceste cereri. Lucrurile au mers atât de departe, încât ziarul fascist „Etnikos Kiriko" a fixat un termen de rezistență al regimului din Atena — 6 luni. Dacă Marshall a crezut că vizita lui va insufla curaj clicii conducătoare în panică, nu este exclus însă ca ea să fi avut un efect contrar. Ziarul fascist extremist „Embros" a găsit că vizita lui Marshall este o mărturie a faptului că situația din Grecia este mai serioasă decât și-a închipuit-o chiar guvernul. O astfel de impresie a produs la Atena călătoria de inspecție a lui Marshall. Intr'adevăr, nimic nu a putut să desvăluie mai deplin esența problemei grecești decât această călătorie făcută de șeful delegației americane la sesiunea Adunării Generale a O. N. U-lui. Oricât s'ar strădui așa zisa Comisie Balcanică, oricum s'ar răstălmăci problema greacă la desbaterile din palatul Chaillot, delegații statelor intervenționiste și ecourile lor, nu vor reuși să inducă în eroare opinia publică mondială. Popoarele cer să se pună capăt intervenției criminale anglo-americane în Grecia!

DOCTOR
S. A. DAVID
Boli interne
și de copii, boli de femei
Venerice, Sifilis
Blenoragia vindecă radical în 9 ore. (penicilină)
Iași, str. Costache Negri 3 (colț Elena Doamna)
Cons. 8—12 dim. și 2—9 se

Cărți noui apărute

N. N. MIHAILOV
Privind harta U.R.S.S.

N. N. Mihailov, laureat al Premiului Stalin, arată în lucrarea sa „Privind harta URSS", marile înoiri petrecute timp de treizeci de ani (1917-1947), în înfățișarea Uniunii Sovietice.

Comparând harta înapoiatei Rusii țariste, cu harta puternicului stat socialist din prezent, se pot constata proporțiile grandioase ale transformărilor realizate conform proectelor lui Lenin și ale lui Stalin.

Noua geografie a industriei sovietice, demonstrează superioritatea categorică a planificării socialiste asupra sistemului capitalist.

Cartea lui Mihailov înfățișează sugestiv grabnica electrificare a URSS, schimbările petrecute în satul sovietic și chiar în geografia fizică a țării, odată cu apariția unor canale și mări create prin voința omului.

Modul de prezentare colorat și expresiv al autorului acționează profund asupra imaginației cititorilor, iar alegerea excepțional de potrivită a materialului fac din „Privind harta URSS" o carte prețioasă din punct de vedere documentar.

Prof. V. A. Dorîman:

„Lumea vie și cea neînsuflețită"

Prin ce se deosebesc viețuitoare de lucrurile neînsuflețite? Prin ce se deosebește, de pildă, un bob de grâu viu, de pietricică lipsită de viață? La prima vedere, — prin nimic. Totuși, este o deosebire enormă între ele: din bobul de grâu se desvoltă în condițiuni prielnice o plantă, pe când piatra nu devine vie în nicio condiție.

Tocmai despre semnele după care se pot deosebi ființele vii din lumea care ne înconjoară, de lucrurile moarte, lipsite de viață, din natură, este vorba în „Lumea vie și cea neînsuflețită" lucrarea profesorului V. A. Dorîman apărută recent în colecția „Știința pentru toți".

Tot ea arată cât de infinit de variată este lumea viețuitoilor și cum în timpuri foarte îndepărtate, această lume vie a luat naștere din natura neînsuflețită.

N. Voznesenski:

„Economia de război a URSS în perioada Războiului pentru Apărarea Patriei"

Marele Război pentru Apărarea Patriei din 1941-1946 a transformat în mod radical economia națională a URSS, a adaptat economia sovietică în vederea obținerii victoriei în război și a dat naștere unor legi necesare, specifice perioadei de război. In istoria URSS a intervenit astfel o perioadă deosebită a economiei socialiste, perioada economiei de război.

Acesteia îi corespunde un capitol deosebit al economiei politice a socialismului — economia politică a Marelui Război pentru Apărarea Patriei — de care se ocupă lucrarea lui N. Voznesenski „Economia de război a U. R. S. S. în perioda Războiului pentru Apărarea Patriei" carte distinsă cu Premiul Stalin.

CARNET SPORTIV

Sâmbătă are loc un circuit motociclist

Sâmbătă 20 Noembrie, cu prilejul închiderii săptămânii internaționale a studenților, Județeana O.S.P. Iași va organiza un circuit motociclist de toamnă. Toți motocicliștii sunt rugați a lua în prealabil legătura cu secția organizatorică a OSP.-ului.

Marathon—Constructori: 6-1

In cadrul campionatului districtual de foot-ball, Marathon-UTM a dispus de sindicatul Constructori cu 6-1 (5-0).

Agricola—Metalo-chimic, Arte Grafice: 1-0

La Tg. Frumos, Agricola a învins pe Metalo-chimic Arte Grafice cu 1-0 (0-0).

Campionatul de juniori

In cadrul campionatului districtual de juniori, Marathon UTM a dispus de Armata cu 6-2.

*

Duminică 21 Noembrie, Macaby juniori va întâlni în match oficial pe Marathon juniori.

*

Duminică 21 Noemb., Metalochimic-Arte Grafice va întâlni la Pd. Iloaie, pe Șoimii.

Marathon UTM, leader

In clasamentul campionatului districtual de foot-ball conduce Marathon UTM.

CFR. Iași—Textila Buhuși

Duminică 21 Noemb., CFR. Iași va întâlni pe Textila Buhuși, în cadrul Div. Nat. C. Jocul se va disputa la Iași.

Cine a marcat pentru CFR, la Bacău

După cum se știe, CFR. Iași a învins la Bacău pe Steaua Română cu 6-1. Golurile învingătorilor au fost înscrise de: Nastea (2), Leonte (2), Manolescu și Teni. De remarcat că feroviarii au fost conduși cu 1-0.

Dunubiana-C.F.R.

Pentru matchul dela Roman, cu Danubiana, C. F. R-ul va pune la dispoziția suporterilor săi, 6 vagoane speciale, gratuite.

Matchul ARLUS.-CSUI omologat

Intrucât o serie de individizi rău intenționați au lansat anumite svonuri din care reese că matchul ARLUS-CSUI. urmează a se rejuca și pentrucă am primit și la redacție scrisori dela cetitorii noștri prin care ni se cer să lămurim această chestiune, suntem în măsură a anunța că matchul susamintit a fost omologat cu rezultatul de pe teren.

INFORMAȚIUNI

Noul sediu al Oficiului pentru ocrotirea mamei și copilului

Serviciul Sanitar al județului comunică:

Se aduce la cunoștință că Oficiul pentru Ocrotirea mamei și copilului, împreună cu Depozitul de Alimente, s'a mutat în str. Ștefan cel Mare No. 38, etaj, telefon 1363.

Orice corespondență se va expedia numai pe această adresă.

Conferință

Sindicatul Corpului Didactic Universitar (Facultatea de medicină) anunță că Joi 18 Noembrie la orele 7 jum. are loc în amfiteatrul facultății Conferința d-lui dr. Balmuș „Profesorul Babeș, om de știință și patriot", urmată de program artistic.

Detașări și permutări în personalul PTT Iași

In cursul lunei Octombrie au intervenit următoarele detașări și permutări de funcționari la Oficiul PTT din Iași.

Aticulesei Nicolai a fost permutat dela oficiul Iași la oficiul Suceava, Codreanu D. dela oficiul Iași la oficiul Cluj, Cociu Gh. dela oficiul Trușești la oficiul Iași, Rotaru Const. dela oficiul Ungureni la oficiul Iași, Gheorghiu Const. dela oficiul Iași la oficiul Ungureni, Ivan M. dela Iași la București, Otrocel Iulius dela oficiul Târgu Frumos la Iași, Răpeanu L. dela Iași la oficiul Timișoara, Mocanu Gh. dela oficiul Dorohoi la oficiul Iași, Iordăchescu Niculaie dela oficiul Iași la serviciul tehnic Iași.

*

Liniorul Cotea Const. dela oficiul PTT Iași a fost pus în disponibilitate pentru lipsă nemotivată dela serviciu.

Dela Federația Meseriașilor

La Asociația Meseriașilor constructori a avut loc o ședință cu care prilej s'au expus motivele recensământului întreprinderilor din localitate.

S'au dat o serie de instrucțiuni tehnice privitor la recenzarea meseriașilor.

In felul acesta, pe viitor, se va putea face o bună aprovizionare cu materii prime a atelierelor meșteșugărești, sub supravegherea Federației Generale a Meseriașilor.

Ședința festivă în cadrul săptămânii internaționale a studenților

Marți 16 Noembrie a avut loc în Aula Facultății de Drept din Iași, ședința festivă în cadrul săptămânii internaționale a studenților.

S'a ales un prezidiu de onoare format din reprezentanții Universității, ai F. N. T. D. R., Armatei, U.A.E.R., U. N. S. R.

D-l prof. Jean Livescu a conferențiat apoi despre solidaritatea studenților de pretutindeni în lupta pentru pace și democrație împotriva atâtătorilor la un nou război.

Din partea F. N. T. D. R-ului a vorbit dl. Frost, iar dl. Ionescu a adus salutul Armatei. Din partea U. A. E. R-ului a rostit un cuvânt elevul Malek.

Studentul Pirojinschi a vorbit în numele U. N. S. R-ului, citind la urmă o moțiune adresată F. N. T. D. R-ului, și Comitetului Executiv U. N. S. R.

Un centru de îndrumare a clerului în localitate

In baza deciziei Ministerului Cultelor privitoare la organizarea învățământului cultelor, va lua ființă în orașul nostru un centru pentru îndrumarea clerului.

Centrul de îndrumare a clerului va depinde de Facultatea de Teologie care va funcționa la București.

Suspendați pentru neglijență în serviciu

Au fost suspendați pentru neglijență în serviciu, Iosub Aglaia Ionescu, soră de caritate la spitalul „Caritatea" din Iași și Georgescu Dumitru, oficiant sanitar la Serviciul Sanitar al Județului.

Săptămâna internațională a studenților

Joi 18 Noembrie crt., ora 4 p., în cadrul săptămânii internaționale a studenților, d. prof. doctor Jules Nițulescu, membru corespondent al R. P. R., va conferența în Aula Facultății de Drept, despre: „Aspecte actuale ale disputei între fixism și evoluționism în biologie".

— Dl. Rusu Stelian, impiegat la Penitenciarul Iași se deleagă contabil gestionar în bani și materii.

— Dl. dr. Bart Constantin, medic șef, laboratorul de igienă Alba-Iulia, a fost pus în disponibilitate printr'o decizie a Ministerului Sănătății.

R. P. R.
Primăria Municip. Iași
BĂILE MUNICIPALE
AVIZ

Se aduce la cunoștința publicului că Baia Comunală și Populară, funcționează în fiecare Vineri și Sâmbătă între orele 14-18.

Duminică dimineață între orele 8-12.

Prețurile

Una baie de aburi lei 60
Una baie de cadă lei 70
Una baie de lux lei 160
Una baie populară lei 25.

Gratuitățile și reducerile sunt suspendate.

ADMINISTRAȚIA

PIERDUT cartea de muncă No. 0297808 pe numele Holban Paraschiva str. Cetățuei 13. O declar nulă.

Înlesniri pentru micii agricultori la plata resturilor de impozite

Ministerul Finanțelor a trimis organelor în subordine instrucțiuni privind activitatea pe care trebue s'o desfășoare în cursul lunei Noembrie a. c.

Se atrage atenția organelor fiscale că termenul de plată prin eșalonare a rămășițelor din impozite a expirat și că nu se mai acordă niciun alt termen de plată a acestor rămășițe, decât pentru agricultorii cu proprietăți până la 2 ha. incl. la șes, 3 ha. la deal și 5 ha la munte.

Aceste categorii de agricultori vor putea plăti rămășițele neachitate din impozitele pe exercițiul 1947|48, în două rate egale, în cursul lunilor Noembrie și Decembrie a. c.

Rămășițele vor fi plătite cu majorările prevăzute de lege.

Deasemenea, s'a atras organelor fiscale atenția asupra faptului că în cursul lunei Noembrie a. c. vor trebui efectuate verificări pentru a se constata dacă chiriașii au plătit impozitul de 27 la sută pentru chirii. Celor care n'au plătit li se vor întocmi procese-verbale de contravenție.

In cursul lunei Noembrie a. c. chiriașii sunt obligați să plătească impozitul special de 37 la sută asupra chiriilor pe timpul 26 Octombrie 1948-23 Ianuarie 1949.

Pensionari ieșeni admiși la revizuire

El. Oprea Oancea 1, Gh. Mihailescu I. Niculi 7, A. Mihailescu I. Niculi 7, M. Marchițan Galata 1, N. Telciu Șos. Naț. 36, C. Nanu Eternitate 32, T. Velnicov Cercel 1, D. M. Berbeciu Xenopol 1, C. Manole S-dela Ionescu 7, V. G vrilescu Prăpastiei 24, I. Gh. Cârlig Tătarași 11 bis, N. Pester Săvescu 27, M. Gh. Buiciuc Păcurari 146, N. Trifan Mutu 3.

Gh. Duca Ghica Vodă 26, C. Irimia Mutu 10, A. Prundeanu Atelierului 5, R. Constantin Bar. Păcurari 42, Fl. Păduraru G. Perry 5, M. Răschitoru Fulger 7, El. Nicodim Eternitate 74, Fl. Chirițescu V. Conta 32, A. D. Ivanov Mihnea 4 M. Toma Bahlui 1, P. Mavromate Sf. Teodor 9, D. M. Iacob Iarmaroc 43, S. State Eternitate 66, I. Motaș Ing. Marinescu 71, T. Ghețu Decebal 9, Ec. Roșu M. Costin 6, M. Găluscă Spit. Pașcanu 31, M. Ionescu Canta 15, Cl. Dombrovschi Zugravi 51, M. Visclun Dobrogeanu Gherea 15, A. Marcoci Butuc 4.

S. Bähnăreț Pav. C. F. R, Nicolina 6, Fl. Curmei, M. Iosub 13, M. Botez V. Lupu 88, A. Șmilovici Vovidenie 23, M. Paveli Crucii 5, A. Mihailescu, Ing. Marinescu 104, S. Nichita C. Galata 90 N. Gh. Sandu Șos. F. Sârbu 63, A. Neagu Precup 2. V. Roșculeț Universității 22, M. Onciu. Ing. Marinescu 112, H. Gheorghiu Gl. Tacu 3; M. Pantalon Aurora 3, M. Agrigore Lățescu 22, A. Popa Verde 13, Z. Munteanu Cpt. Protopopescu 1.

Vizionați astăzi filmul francez
Onorabila Katherina
la Cinema Sidoli
Completare Jurnal ONC

DOCTOR
A. ABERMANN
Medic de Spital
SPECIALIST în BOLI de COPII și SUGARI
Iași, str. Gh. Dimitrov 30 (fost. I. C. Brătianu)
Consult 8-10 a.m. 3-6 p.m.

ASTĂZI LA
„Phoenix"
o premieră franceză
Noi... puștii

Abonați-vă la OPINIA

Părinți

Inscrieți la timp copiii Dv. la învățământul de **mașini de scris** (Dactilografia), ce se caută și se plătește bine la toate birourile, asigurând astfel copilului Dv. un viitor onorabil și cinstit.

Această profesiune intelectuală se poate învăța de **orice**, la **orice vârstă** și cu **oricâte clase** de școală. Sunt cursuri pentru începători și avansați. Se acceptă **plată** și **în rate**. Cursul durează 3 luni, dar se poate învăța și în **15 zile**. Se eliberează certificat.

Se mai poate învăța *Stenografia, contabilitatea, corespondența, lucrări de birou și limbi străine ca:* Rusa, Franceza, Germana și Engleza și Ebraica.

Se scrie, se copiază și se traduce orice act, corespondență și literatură din și în limbile de mai sus.

Sindicaliștii au **reducere**

Se primesc înscrieri zilnic la orice oră la **„Cursul Practic de Steno-dactilografie"** în str. *Muzeelor Nr. 9* (vis-a-vis de Liceu „Oltea Doamna")

Artiștii plastici ieșeni la expoziția de Stat din București

(Urmare din pag. I-a)

Parte la expoziție:

Dan Hatmanu, Mircea Matcaboji și sculptorul Bârleanu care au câteva compoziții originale, realizate artistic, vor avea posibilitatea de a-și afirma talentul lor real.

*

Participarea artiștilor plastici din Iași, a artiștilor plastici din întreaga țară la expoziția dela București, atenta grijă a organizatorilor din Capitală pentru artiștii din provincie, dovedește o dată mai mult preocuparea autorităților și organelor noastre conducătoare artistice pentru artiștii de pe tot cuprinsul țării. Li se dă acestora posibilitatea de a-și manifesta odată mai mult talentul, de a-și transmite mesajul lor artistic. Condițiile tot mai bune create artiștilor plastici, în cadrul luptei oamenilor muncii pentru ridicarea nivelului lor de trai și cu aceasta și pe cel al artiștilor ignorați în regimurile trecute, sunt cât se poate de favorabile pentru artiștii plastici care pot astăzi lucra în condiții superioare.

Și lucrările lor expuse la București vor dovedi desigur că merită încrederea ce li s'a acordat.

REP.

Cântecul ei
un film extraordinar, cu
Sonja Wyghert
astăzi la
Cinema Popular

TEATRUL NAȚIONAL IAȘI
JOI 25 NOEMBRIE 1948
Matineu ora 4 seara ora 8
și VINERI 26 NOEMBRIE ora 8 seara
—TURNEUL TEATRULUI MUNICIPAL— DIN BUCUREȘTI
prezintă marele succes din Capitală
Nu se știe niciodată
comedie în 4 acte de BERNARD SHAW
cu: Lucia Sturza Bulandra, Beate Fredanov, Jules Cazaban, Fory Etérle, Ion Lucian, Ion Manta, Nic. Ștefănescu, Sara Manu, Puiu Hulubei
Biletele la Agenția „BARASCH"

CINEMA POPULAR SOCIETATEA COM DE STAT
prezintă de Luni 15 Noembrie 1948
Cântecul ei
cu Sonya Wyghert

Cinematograful PHOENIX S. A.
Prezintă începând de astăzi O premieră franceză
NOI... PUȘTII!
cu Louise Garletti, Cilbert Gil, Pierre Larquey și 80 copii
Sala bine încălzită

Cinema SIDOLI S. A. Sovromfilm
Prezintă azi și în zilele următoare
O premieră franceză
Onorabila Katherina
cu Edwige Feuillère, Raymond Rouliau și Andre Louger
Completare: Jurnal O. N. C. Nr. 46 SALA BINE INCĂLZITĂ

PROVINCIA

Huși

Importante realizări prin muncă voluntară

Primăria orașului nostru a realizat până în prezent următoarele lucrări din planul de reconstrucție:

Curățirea dărâmături'or fostului local al Primăriei și amenajarea parcului V. Roită executat prin muncă voluntară, timp de 19.088 ore de U. T. M., U. A. E. R. și sindicate, ceeace reprezintă 85 la sută din volumul lucrării.

Curățirea ruinelor din centrul orașului provenite dela incendiul pus de armata hitlerista, muncă prestată și voluntară cu procentajul executat de 40 la sută.

La munca voluntată s'au evidențiat sindicatul profesorilor și I. O. V. R.

Amenajarea terenului de foot-ball prin munca voluntară timp de 14280 ore (60 la sută din volumul lucrării.

Amenajarea și pregătirea pentru pavare a aleiei V. Roaită prin munca voluntară de UTM și UNSR, timp de 5646 ore cu procentajul de 20 la sută.

Amenajarea parcurilor din oraș: Maxim Gorcki, Pompierie și Liceu, grație cărora orașul a căpătat o înfățișare atrăgătoare, lucrare executată voluntar timp de 1270 ore de către Sindicatul Comunal cu procentajul de 100 la sută.

Imprejurimea parcurilor Broșteni și Piața 23 August executat în regie cu procentajul de 80 la sută.

Construirea unor garduri noi la Primăria veche și la cea nouă, în regie, cu procentajul execuției de 50 la sută.

Reparația exterioară a localului Teatrului comunal de către meseriașii hușeni cu fond propriu cu procentajul de 100 la sută.

Aprovizionarea cu 200 vagoane piatră bolovani pentru pavajul străzilor Răeștii, I. C. Frimu și Gh. Bucur executat în regie cu 50 la sută procentaj.

Pavaj de bolovani din nou pe strada N. Bălcescu în suprafață de 1076.45 m. p. în legătură cu patru străzi pavate executat în regie mixtă și munca voluntară cu procentul de 100 la sută.

Lucrare identică pe strada Ilie Pintilie în suprafață de 1816 m. p. servind mult sătenilor din Cârligați cu ocazia venirii la Huși cu procentajul executat de 100 la sută.

Aceiași, pe strada Filimon Sârbu în continuarea șoselei Huși-Stalinești de 1736 m.p. cu procentajul de 80 la sută.

Amenajarea drumurilor printre viile de la punctele: Lucan, Ograda, Fântâna, Cucului, N. Balan, Donea, Saca, pentru ușurarea transporturilor de produse în oraș, executat prin munca voluntară și de către cetățeni interesați timp de 2500 ore și cu procentaj de 80 la sută.

LEONTE

Vaslui

Se întorc brigadierii de pe șantierele naționale

Zilele acestea s'a întors de pe șantierul național Bumbești-Livezeni, încă o brigadă de utemiști. Această brigadă în timpul cât a stat pe șantier a reușit să se evidențieze de mai multe ori, în muncă.

Un nou magazin de Stat la Vaslui

De curând s'a deschis la Vaslui, o filială a mag. de Stat „Clocanul"-Iași.

Acest magazin distribue populației orașului și județului, articole de ferărie, vopselărie, electrice, sticlărie, etc.

Muncitorii agricoli la muncă voluntară

Din inițiativa organizației de bază PMR., și a Sindicatului Agricol împreună cu obștea comunei Brodoc, s'a hotărît ca prin munca voluntară a muncitorilor agricoli, să se repare 4 poduri de pe șoseaua comunală, distruse de hitleriști în retragere.

Tot prin muncă voluntară s'a reparat șoseaua care leagă Vasluiul cu comuna Brodoc și șoseaua Ivănești.

Locuitorii acestei comuni au pornit cu elan la muncă voluntară, datorită muncii de îndrumare dusă de Org. PMR.

Bae comunală în com. Zăpodeni

In comuna Zăpodeni jud. Vaslui se va construi în localul dispensarului o bae comunală.

Această bae va deservi toată populația comunei.

FOCEAG IOSIF
Corespondent voluntar

Inaugurarea restaurantului cooperatist „7 Noembrie" la Vaslui

Zilele trecute, într'un cadru festiv și în prezența reprezentanților județenei PMR, ai Consiliului Județean Sindical, ai autorităților și a unui public numeros, a avut loc inaugurarea primului restaurant cooperatist din orașul nostru. Restaurantul a primit numele de „7 Noembrie.

Colectivul și-a luat angajamentul de a depune toate străduințele pentru bunul mers al restaurantului.

In curând, vor lua ființă patru sucursale ale acestui restaurant în diferite cartiere ale orașului. Deasemenea se va înființa și o cofetărie.

Deschiderea unei expoziții U.F.D.R.

Cu prilejul Săptămânii Prieteniei Româno-Sovietice, organizația UFDR din localitate a deschis în str. I. C. Frimu Nr. 1 o frumoasă expoziție de lucru de mână unde sunt expuse numeroase obiecte de îmbrăcăminte lucrate de către ufederiste.

Sabotori condamnați

Instanța de sabotaj de pe lângă Tribunalul jud. Vaslui, a pronunțat zilele trecute, următoarele sentințe:

A condamnat pe Bercu Braitman, Grigore Averescu, Vasile I. Grigore și Gh. Bejenaru la câte 25.000 lei amendă, pentru speculă și sabotaj.

Pe Vasile Titeanu, din Todirești, la o lună închisoare corecțională și amendă, pentru sabotarea însămânțărilor, la fel, pe Neculai Andrieșanu din Curcești, la 5 luni închisoare corecțională.

IONEL POPOVICI

Tinerii din com. Valea Rea construiesc un cămin cultural

Peste 100 tineri din com. Valea Rea muncesc voluntar la reconstrucția căminului cultural din comună. Până în prezent s'au prestat de către aceștî tineri circa 1500 ore de muncă voluntară la colectat materiale, la căratul pământului, făcutul cărămizilor etc.

S'a evidențiat: brigadierul Ilie Ciuriușniuc, Bekigan Petre și Agripina Ciurușniuc.

COTRUȚA DUMITRU
(coresp. voluntar)

Abonați-vă la „Opinia"

ULTIMELE ŞTIRI

Editarea în limba română a operelor lui I. V. Stalin

BUCUREŞTI 18 (Rador). — Biroul Politic al Comitetului Central al Partidului Muncitoresc Român a luat hotărârea de a edita, în traducere românească operele lui I. V. Stalin, în 16 volume.

Traducerea va apare în redacţia unei comisii a C.C. al P. M. R. Primul volum va apare în cursul lunei Decembrie.

Dificultăţile alcătuirii noului guvern grecesc

ATENA 18 (Rador).—Criza guvernamentală din Grecia continuă. Sofulis şi Tsaldaris au reluat negocierile în vederea alcătuiri unui guvern bipartit.

Venizelos care este sprijinit de 58 de deputaţi, a declarat că refuză să ia parte la un guvern bipartit.

Adepţii lui Venizelos au cerut lui Sofulis să convoace o sesiune extraordinară a grupului parlamentar al partidului liberal în scopul de a vedea atitudinea partidului; dar Sofulis a respins această cerere.

Atitudinea lui Venizelos împiedică formarea unu guvern bipartit şi constrânge pe Sofulis şi Tsaldaris să caute noi aliaţi.

In ziua de 16 Noembrie Venizelos a avut o întrevedere cu ambasadorii american şi britanic dela Atena. Cei doi ambasadori au încercat să-l înduplece pe Venizelos să intre în guvernul Sofulis-Tsaldaris, sau cel puţin să-l sprijine în parlament.

Procesul teroriştilor poloneji

VARŞOVIA 18 (Rador). — Procesul conducătorilor organizaţiei teroriste Van se apropie de sfârşit.

In rechizitoriul său, procurorul Jarcovski a declarat că procesul a dovedit deplina vinovăţie a acuzaţilor Pujak, Sturmdetrom şi a celorlalţi, în activitatea ilegală de sabotaj, cu scopul de a răsturna puterea poporului şi de a restabili regimul burghez.

Provocări americane în Austria

Un protest energic al Comandamentului sovietic

VIENA 18 (Rador). — In ziua de 16 Noembrie, orele 11, şase avioane de luptă americane şi-au făcut apariţia deasupra oraşului Amstetten, în zona sovietică de ocupaţie din Austria, simulând atacuri în picaj îndreptate împotriva populaţiei civile.

Acest act provocator constituie o flagrantă violare din partea americanilor a regulamentului de zbor fixat prin hotărârile comitetului aliat. Deşi comandantul sovietic a atras atenţia şi în trecut asupra acestor violări repetate din partea americanilor, ele nu încetează şi capătă din ce în ce mai mult un caracter demonstrativ.

Comandamentul sovietic a adresat un protest energic comandamentului american, cerând ancheterea acestui caz şi tragerea la răspundere a celor vinovaţi.

Atitudinea brutală a guvernului reacţionar francez împotriva prieteniei franco-române

BUCUREŞTI 18 (Rador).— Sub titlul: „Dezvoltând Asociaţia Românilor prieteni ai Franţei, guvernul marshallizat dela Paris îşi manifestă duşmănia faţă de românii care au luptat pentru eliberarea Franţei", ziarul „Scânteia" de azi publică următoarele:

După arestarea şi expulzarea fără nici un motiv a unor cetăţeni români, stabiliţi de câtva vreme în Franţa, după o serie de acte brutale şi jignitoare săvârşite de poliţia franceză împotriva unor reprezentanţi diplomatici ai Republicii Populare Române, guvernul francez a dizolvat „Asociaţia Românilor prieteni ai Franţei" şi a suprimat ziarul acestei asociaţii: „La Roumanie Libre". Nimic nu demască mai bine substratul duşmănos al atitudinii actualului guvern francez faţă de poporul român, decât această din urmă măsură.

Cetăţenii români din Franţa care au luat parte la lupta de eliberare a poporului francez, încă din primele zile ale cotropirii Franţei de către hoardele hitleriste, au constituit în ilegalitate organizaţia denumită „Frontul Francezo-Român". In cursul strălucitelor acţiuni ale rezistenţei franceze, zeci de români au căzut în luptă dându-şi viaţa pentru libertatea şi independenţa poporului francez, pentru triumful cauzei democraţiei. Sute de alţi români au luptat deasemenea cu arma în mână în Franţa, împotriva barbariei naziste.

Numele luptătorilor români, Olga Bancic, Nicolae Cristea, Iosif Cuiscivski şi alţii, arestaţi, chinuiţi şi executaţi de călăii hitlerişti, vor rămâne nestterse în amintirea poporului francez ca şi a poporului român.

Prin intermediul ziarului „La Roumanie Libre", democraţii români din Franţa au făcut o imensă operă de lămurire. Ei au arătat poporului Francez că odioasa politică a regimului antonescian nu reprezintă aspiraţiile poporului muncitor român.

Frontul Naţional Român a continuat să sprijine din toate puterile efortul de război împotriva hitleriştilor, iar după sdrobirea hitlerismului pe câmpul de luptă, Frontul Naţional Român a desfăşurat o vie activitate pentru a populariza în sânul poporului Francez, prietenia bazată pe comunitatea de interese.

Intreaga activitate a „Frontului Naţional Român" care în acest an s'a transformat în „Asociaţia Românilor prieteni ai Franţei" s'a desfăşurat sub semnul dragostei pentru patria lor de origine cât şi pentru poporul francez.

Măsura samavolnică a guvernului francez de a dizolva „Asociaţia Românilor prieteni ai Franţei" şi de a suprima ziarul „La Roumanie Libre" este îndreptată nu numai împotriva prieteniei româno-franceze, dar şi împotriva intereselor poporului francez. Poporul român şi poporul francez, care au avut de suferit de două ori în răstimp de 25 de ani, cotropirea imperialiştilor germani, au interesul în egală măsură să fie factori activi în acţiunea de stăvilire a revenirii militarismului german, în acţiunea de prevenire a unei noi agresiuni imperialiste în Europa.

Nu este întâmplător faptul că guvernul Queuille se dedă la acte odioase.

COMITETUL DEMOCRAT EVREESC
Secţia Tineret

Anunţă deschiderea unui CURS DE ŞAH pentru începători şi avansaţi sub conducerea d-lui Prof. P. Leibovici.

Se vor preda gratuit lecţii de şah, după care se vor iniţia concursuri simultane.

Inscrierile se fac zilnic la secretariatul T.C.D.E. din str. Ştefan cel Mare.

Distribuirea uleiului pe cartelă la preţul de 58 lei kgr.

După cum am anunţat în numărul nostru de ieri, la magazinul de Stat „Moldova" au început să sosească importante cantităţi din cota de ulei repartizată Iaşului.

Fiind terminate pregătirile necesare, distribuţia uleiului pe cartelă va începe de mâine 19 Noembrie la toate centrele de desfacere ale magazinului „Moldova".

Preţul uleiului a fost fixat la 58 lei kgr.

Cantităţile ce urmează să le ridice populaţia precum şi bonurile respective, le-am arătat eri.

Grevele din Italia

ROMA 18 (Rador).—France Press anunţă că la întreprinderile Fiva din Torre Annunziata, muncitorii aflaţi în grevă continuă să ocupe atelierele.

In semn de solidaritate, toţi salariaţii din acest oraş au declarat Marţi o grevă de 24 de ore.

Muncitorii dela furnalele înalte dela aceste întreprinderi se află deasemenea în grevă.

ANUNŢ

Se aduce la cunoştinţa tuturor întreprinderilor care anul trecut au avut ucenici la Şcoala Tehnică de perfecţionare gradul II curs seral, ce a funcţionat în str. C. A. Roseti No. 4 (în localul fostului Liceu teoretic M. Kogălniceanu din localitate) că sunt obligate de a trimite aceşti ucenici să-şi continue cursurile anului următor, în localul Şcoalei Technice Metalurgice Iaşi (fostul Liceu Industrial de băeţi Iaşi) str. Sărărie No. 2, unde se află arhiva şcoalei în cauză.

Inscrierile se fac în fiecare zi la secretariatul Şcoalei Technice Metalurgice, urmând ca pe ziua de 25 Noembrie 1948, să înceapă cursurile.

Informaţii suplimentare, la secretariatul şcoalei sau la telefon No. 2766.

DIRECŢIUNEA

PIERDUT Cartea de Asociat de la cooperativa „Solidaritatea" pe numele Şerbescu Gheorghe.

O declar nulă.

Făină de popuşoi cu 9 lei Kgr.

Direcţia Comercială Judeţeană aduce la cunoştinţa populaţiei ieşene că începând de astăzi, se distribue liber la toate centrele magazinului „Moldova" şi cooperative, orice cantitate de făină de porumb, la preţul de 9 lei kg.

Săptămâna Internaţională a Studenţilor

Ziua Culturii şi Ştiinţei

Azi 18 Noembrie 1948, orele 16 în Aula Facultăţii de Drept, va conferenţia d. prof. dr. *Jules Niţulescu*, membru corespondent al Academiei R. P. R. despre:

ASPECTE ACTUALE ALE DISPUTEI INTRE FIXISM ŞI EVOLUŢIONISM IN BIOLOGIE.

(Consideraţiuni pe marginea raportului academicianului Lâssenko).

Forţele populare chineze îşi continuă înaintarea

Foamete şi panică în oraşele ocupate de Kuomintang

NANKING 18 (Rador). — Forţele armatei populare chineze îşi continuă înaintarea în Nordul Chinei, îndreptându-se spre Funing, situat la 280 km Est de Peiping.

Deasemenea se anunţă că trupele Kuomintangului sunt prinse în punga dela Peiping.

80.000 de soldaţi sub comanda bine cunoscutului general al forţelor populare chineze Lin-Po-Ceng, se îndreaptă cu mare rapiditate spre Beng Pu.

Ultimile ştiri arată că ele au ajuns la Yung-Cenh la frontiera dintre provincia Honan şi Bianhvei. Forţele populare de eliberare au ocupat Suiming, situat la 76 km Sud Est de Suhow.

NANKING 18. (Rador). — După cum anunţă Reuter, inflaţia ia la Nanking proporţii din ce în ce mai grave.

Preţurile se urcă vertiginos şi orezul, hrana principală a populaţiei lipseşte cu desăvârşire.

*

NANKING 18. (Rador). — Panica provocată în rândurile Kuomintangului de către ofensiva victorioasă a forţelor populare chineze devine din ce în ce mai manifestată.

Guvernul Kuomintangului caută să tempereze această panică, răspândind ştiri mincinoase cu privire la situaţia de pe fronturile de luptă.

Pe de altă parte, agenţia Reuter relatează că speculanţii şi moşierii din Shangai şi din alte oraşe caută cu orice preţ să fugă pentru a se adăposti în coloniile engleze dela Kanton şi Hong-Kong.

Declararea stocurilor de materiale lemnoase

BUCUREŞTI 18. — Ministerul Industriei a hotărît ca exploatatorii de păduri şi de instalaţiuni pentru transportul materialelor lemnoase, precum şi proprietarii şi arendaşii foricilor de cherestea nenaţionalizate vor declara până la data de 20 Noembrie 1948. Intreprinderile de Stat pentru Exploatarea şi Industrializarea Lemnului pe raza cărora activează, stocurile lor de materiale lemnoase existente la data de 1 Noemb. 1948 pe esenţe, sortimente, faze de lucru şi locuri de depozitare, cu indicarea calităţii în baza căreia le deţin.

Susnumiţii vor prezenta până la 25 Noembrie 1948, planul lor de lucru pe anul calendaristic 1949, întocmit pe formularele şi după instrucţiunile ce se vor ridica dela Intreprinderile de Stat pentru Exploatarea şi Industrializarea Lemnului (I.P.E.I L-uri), respective.

Cota asupra materiilor prime repartizate si a produselor vândute ce se achită Centralei Industriale a Lemnului de către Intreprinderile de Stat, se va plăti şi de către categoriile indicate mai sus.

Colectări de cartofi, porumb şi floarea soarelui

BUCUREŞTI 18 (Rador). — Comisiunea de stat pentru colectări s'a întrunit sub preşedenţia d-lui Stelian Tănăsescu, ministru adjunct al afacerilor interne.

Comisiunea a luat în discuţie situaţia colectărilor de cartofi, floarea soarelui şi porumb, hotărând unele măsuri pentru buna desfacere a acestora.

După rezolvarea tuturor lucrărilor curente, şedinţa comisiunii de stat pentru colectări a luat sfârşit la orele 13.

2425
este numărul de telefon — al —
Comisiei Municipale de Recensământ-Iaşi
—
Pentru orice relaţii în privinţa Recensământului sunaţi Nr. de mai sus

ORA 12

Prevenirea şi combaterea exantematicului

Conferinţa dela Ministerul Sănătăţii

BUCUREŞTI 18 (Rador).— La Ministerul Sănătăţii s'a ţinut o conferinţă în care s'a discutat problema prevenirii şi combaterea epidemiei de tifos exantematic şi febră recurentă!

In expunere, s'a insistat în mod deosebit asupra obligaţiunilor tuturor departamentelor de a lua cu mijloace proprii toate măsurile de profilaxie, printr'o acţiune intensă de lămurire şi educaţie igienică a masselor, pentru asigurarea condiţiilor de igienă a mediului şi colectivităţilor respective prin punerea în funcţiune a instalaţiilor de băi şi de deparazitare şi asigurarea materialelor, aparaturii şi insecticidelor necesare pentru realizarea unei deparazitări tehnice, acolo unde mijloacele gospodăreşti solicitate prin educaţie şi lămurire nu dau rezultate.

S'a arătat necesitatea de a desfăşura acţiunea de combatere a exantematicului, pe linie tehnică, obligând întregul personal medico-sanitar de a aplica cu stricteţe toate dispoziţiunile din legile şi regulamentele sanitare privitoare la profilaxia tifosului exantematic şi febra recurentă, şi a insista în mod deosebit asupra necesităţii descoperirii la timp a cazurilor, asupra importanţei diagnosticului etiologic şi epidemiologic, asupra măsurilor de deparazitare în focar, izolarea bolnavilor, supravegherea contaminaţilor şi declararea, raportarea cazurilor.

Din discuţiile purtate s'a ajuns la concluzia că, faţă de tendinţa de extindere a acestor epidemii, se impune organizarea imediată a unei acţiuni comune sistematice şi unitare de prevenire şi combaterea lor. Fiecare departament şi instituţiile luându-şi angajamente precise, prin delegaţii care au luat parte la conferinţă.

S'a hotărît redactarea unor instrucţiuni technice pentru sarcinele ce revin fiecărui departament în parte.

Inlesniri pentru pensionari pe luna Decembrie

BUCUREŞTI 18 (Rador). — Pentru a veni în ajutorul pensionarilor publici, autorităţile de resort au luat hotărârea ca rata lunară de amortizare a împrumutului acordat pentru lemne să nu se reţină pe luna Decembrie.

Deasemenea nu va fi reţinută cotizaţia de 2 la sută către Casa de Credit a pensionarilor.

Atât rata împrumutului pentru lemne cât şi cotizaţia de 2 la sută, nu vor fi adăugate reţinerilor pe lanuarie, ci se vor reţine tot cotele lunare prevăzute.

BIBLIOTECA UNIVERSITĂȚII -IAȘI-

ANUL 40 Nr. 661

ABONAMENTE

Lei 360 : : : : : : : 3 luni

„ 5.000 Intreprinderi, autorități pe un an

Atelierele tipografice
IAȘI, Str. ȘTEFAN CEL MARE 50-52

4 Pagini 4 Lei

OPINIA

ZIAR POPULAR COTIDIAN

Sâmbătă 20 Noembrie 1948

Redacția
IAȘI, STR. ȘTEFAN cel MARE Nr. 52
Administrația
IAȘI, STR. CUZA VODA Nr. 50

TELEFOANE:
Redacția . . (Nr. 1209 („ 1210
Administrația . . „ 2042
Serv. de noapte . . „ 2088

Director C. R. GHIULEA

Piatra de încercare a prieteniei

La București s'a inaugurat zilele trecute o interesantă expoziție care oglindește strânsa colaborare economică româno-sovietică. Cu acest prilej, dl. ministru al finanțelor Vasile Luca a rostit o cuvântare plină de miez, punând în lumină imensul ajutor dat de Uniunea Sovietică pentru refacerea noastră economică. D-sa a pus față în față roadele „colaborării" cu statele capitaliste, atât de greu suportată de popoarele Europei occidentale încadrate „planului" Marshall, și acelea ale colaborării între statele democrației populare și Uniunea Sovietică. In această ordine de idei, dl. ministru Vasile Luca a atins fondul problemei: „colaborarea economică între o țară puternică și o țară mai slabă, înapoiată, este piatra de încercare a prieteniei. Felul cum se desfășoară colaborarea economică între o țară puternică și o țară mai slabă, dovedește gradul de sinceritate, de loialitate în prietenie și în relațiile dintre popoare".

Intr'adevăr, țara noastră cunoaște o tristă experiență. Cercurile moșierești și capitaliste ne-a legat, mai ales după Marea Revoluție Socialistă din 1917, când legăturile noastre tradiționale cu poporul rus au fost întrerupte și în jurul Uniunii Sovietice s'a format un „cordon sanitar" de state „tampon", de interesele trusturilor și a concernurilor imperialiste apusene. Desvoltarea normală a țării noastre a suferit, în intervalul dintre cele două războaie mondiale, de pe urma atârnării față de interesele imperialiste, care nu puteau să permită consolidarea unei industrii autohtone, pe baza bogățiilor de care dispunea solul românesc. Situația de stat dependent, devotat al trusturilor europene, ducea la accentuarea mizeriei maselor, la sărăcie și incultură.

Colaborarea economică începută după 23 August 1944 cu marea noastră vecină, Uniunea Sovietică, are cu totul alt fundament. In primul rând, această colaborare se bazează pe relații de reciprocitate și de completă egalitate. Pentrucă în relațiile dintre țările nouei democrații și Uniunea Sovietică, nu se poate vorbi de alte inte-

R. NAUMESCU

(Continuare în pag. 2-a)

Alte lămuriri privind operațiunile de recensământ

Cum se rezolvă anumite cazuri. Nu vă prezentați în ultima zi a termenului!

Operațiunile recensământului industrial, comercial, de transporturi, de credit și a atelierelor meșteșugărești decurg în mod satisfăcător la Iași.

Se constată o prezentare masivă a reprezentanților tuturor categoriilor de întreprinderi, întrucât fiecare în parte s'a convins că recensământul acesta nu are alt scop decât întocmirea unei evidențe precise a întregului utilaj industrial, comercial, de transporturi, de credit și meșteșugăresc de care dispunem în prezent, pentru a se purcede la organizarea planificării economiei noastre.

Când expiră termenele de ridicare și depunere a formularelor

Termenul de ridicare a formularelor de recensământ scadențează astăzi Vineri 19 Noembrie ora 7 seara pentru întreprinderile comerciale și atelierele meșteșugărești și Duminică 21 Noembrie ora 7 seara pentru întreprinderile industriale.

Termenul de depunere a formularelor completate este în seara zilei de Duminică 21 Noembrie pentru întreprinderile comerciale și atelierele meșteșugărești și Duminică 28 Noembrie ora 7 seara pentru întreprinderile industriale.

Delegații întreprinderilor sunt sfătuiți să depună formulare de îndată.

Aceasta, întrucât în ultimele zile aglomerația va fi mare, iar dacă se vor constata unele greșeli în completarea formularelor, nu va fi timp suficient pentru a se face eventuale rectificări.

Cum se rezolvă anumite cazuri

Se ivesc unele nelămuriri, cari trebuesc deslușite.

Cineva întreabă cum se completează punctul trei, din form. R1:, *conducerea exploatării* în cazul când exploatarea este condusă de două sau mai multe persoane.

Răspunsul este că se înscrie numărul tuturor conducătorilor; iar la litera b) dela punctul 3 se scrie proprietar, coproprietar, arendaș sau salariat, — potrivit rolului fiecăruia din ei în conducere.

Se prezintă un patron frizer care arată că are un singur lucrător, ce lucrează în mod temporar, de obiceiu în zilele de Sâmbătă.

El va trece *numeric* pe acest lucrător în rubrica *personal salariat* litera e): *zilieri.*

La unul sau mai multe puncte ale formularului, dacă este nevoie de unele explicații pentru care nu mai este loc în pagină, la rubrica respectiva, se adaogă o foaie suplimentară, scrisă de mâna cu explicațiile necesare.

Citiți în prealabil toate instrucțiunile prevăzute în formular

Cei care completează formularele, sunt sfătuiți să îndeplinească aceasta operațiune, după ce citesc în prealabil cu toată atențiunea instrucțiunile și lămuririle prevăzute în formular. Formularele trebuesc scrise citeț și la fiecare întrebare trebue de răspuns în mod clar și sincer.

Directorii întreprinderilor naționalizate trebuie

(Continuare în pag. 3-a)

Un institut de științe economice și planificare la Iași

Prin grija Ministerului Invățământului Public, Iașul nostru cultural se îmbogățește cu un așezământ nou de cultură.

Odată cu începerea anului școlar universitar, în localul fostei Facultăți de Drept își va deschide porțile Institutul de Științe Economice și Planificare, având două secții: industrială și agrar silvică, cu un număr mare de studenți; durata de studii este de trei ani.

Inscrierile pentru examenul de admitere se vor face în curând.

SARBATORIREA ZILEI Uniunii Internaționale a Studenților în centrul Universitar Iași

In cadrul săptămânii internaționale a studenților a avut loc în ziua de 17 Nov. 1948—ziua Uniunii Internaționale a Studenților în sala Teatrului Național, o ședință festivă la care a participat un numeros public format din studenți, muncitori, profesori ostași, elevi, reprezentanți ai oficialităților locale.

Ședința este deschisă de studentul Deutsch Ștefan, care după ce vorbește despre importanța zilei, dă cetire prezidium-ului ședinței format din dl. prof. Livescu și dl. prof. Mihul din partea Universității, dl. Petrescu din partea Organizației Județene P.M.R., dl. Piucă din partea F. N. T. D. R. și dl. Barhat Bernard din partea U.N.S.R-ului.

Din partea Universității, dl. prof. Livescu aducând un salut studențimii, aflată în plină saptămână festivă, asigură studențimea ieșană de concursul nelimitat al universitarilor pentru o reală democratizare a învățământului.

D. Petrescu aduce salutul din partea Organizației Județene P. M. R.

Dl. Piucă aduce salutul F.N.T.D.R. și îndeamnă studențimea la o colaborare strânsă cu celelalte categorii de tineret și cu poporul muncitor, întru construirea socialismului în țara noastră.

Seria cuvântărilor o încheie studentul Barhat Bernard, care după ce arată împrejurările în care a luat naștere Uniunea Internațională a Studenților, descrie situația studențimii din țările capitaliste, dependente și coloniale, studențime asuprită și împiedicată de a urma în universități. Ei luptă cu arma în mână împotriva asupritorilor. D-sa arată apoi situația studenților din țara socialismului, din țările de democrație populară, care au condiții optime de studiu.

Vorbește apoi despre studențimea sovietică,—studențimea cea mai ridicată din punct de vedere cultural și

(Continuare în pag. 2-a)

Noi cantități de mărfuri sosite din U. R. S. S.

In baza ultimelor convenții economice încheiate între Republica Populară Română și U. R. S. S., continuă să intre regulat în țară, masive transporturi de materii prime necesare industriilor siderurgice.

Astfel în cursul zilelor de 16-17 Noembrie au sosit prin punctul de frontieră Ungheni și au fost înregistrate la Vama Socola Roșie, următoarele cantități de mărfuri:

730.170 kg. cocs metalurgic pentru Centrala Ind. Siderurgică, 70.400 kg. cărămidă refractară destinată Cent. Ind. a materialelor de construcție și 12.600 kg. semințe de floarea soarelui pentru „Dunarex"-Galați.

Femeile din regiunea Iașului întâmpină cel de al doilea Congres al Federației Internaționale a Femeilor dela Buda-Pesta cu noi și importante realizări

Acțiunea de alfabetizare. Pentru eroicul popor grec

La 1 Decembrie se deschide la Buda-Pesta cel de al doilea congres al Federației Internaționale a Femeilor. Dacă anul trecut, la primul congres au participat la lucrări delegate din 41 țări, anul acesta și-au anunțat sosirea la Buda-Pesta pentru a participa la dezbateri, reprezentante a 53 de țări ceeace înseamnă că acest for superior de luptă a femeilor din întreaga lume pentru pace și progres și-a întărit în mod simțitor autoritatea pe plan internațional.

Femeile din toate țările, mamele și soțiile, care au avut atât de mult de suferit de pe urma războaielor trecute puse la cale și întreținute de imperialiștii înrobitori, s'au organizat în asociații naționale de luptă devenind astfel un factor deosebit de important în acțiunea dusă de lagărul păcii în frunte cu Uniunea Sovietică împotriva atâțătorilor la un nou măcel.

Conferințe de lămurire și școli de îndrumare

Congresul dela Buda-Pesta se va desfășura sub semnul păcii și a reconstrucției pașnice, iar femeile din Republica Populară Română care, spre deosebire de semenele lor din țările dolarizate, au uitat demult despre o așa zisă problemă a femeii, întâmpină cu realizări noi și mai ales cu muncă asiduă, lucrările care vor avea loc în capitala Ungariei și la care vor participa și delegatele lor.

In regiunea Iașului, în oraș și județ au și avut loc o serie de adunări pl n re

Z. SANDU

(Continuare în pag. 2-a)

Inființarea unui nou Club în localitate

Zilele trecute, salariații de la Magazinele de Stat „Iașul" și „Ciocanul" și-au inaugurat clubul lor, în fosta sală „Dacia".

Cu acest prilej a fost reprezentat un bogat program artistic.

In curând vor fi terminate lucrările de amenajare a unui dispensar care va deservi salariații celor două magazine.

Teatrul de Stat din Leningrad văzut noaptea

Impotriva provocatorilor, alături de poporul Franței

Zilnic ne sosesc noui știri din Franța în care ni se anunță că cetățenii români care se află acolo sunt supuși unor persecuții sistematice din partea autorităților și în special a poliției fascizante de sub direcția social trădătorului Jules Moch, călăul poporului francez.

După expulzarea, în condițiunile de toți cunoscute, a unor serii întregi de cetățeni români care viețuesc de zeci de ani în Republica Franceză și care au servit poporul Franței prin munca lor științifică, culturală și prin lupta pe care au dus-o împotriva ocupantului nazist în Rezistență, a început terorizarea, brutalizarea studenților români, bursieri ai Statului nostru popular care își fac studiile la Paris. Sunt încurajați, în schimb, și oploșiți huliganii care spărgeau geamurile cetățenilor, atentau la viața profesorilor lor, asasinii lui Iorga, pogromiștii din timpul rebeliunii legionare, din timpul masacrului de la Iași. Toată scursura fascistă, toți trepăduștii arhanghelului Mihail, toți „băeții" cu sumane, cămăși verzi, diagonală, cu privirile tulburi și piete, toți mânuitorii pistolului și cuțitului, toți acești trădători aflați în slujba serviciilor de spionaj anglo-americane, se bucură de „toleranța", ospitalitatea și sprijinul activ al guvernului americanizat din Paris.

Acest lanț de provocări ale oficialităților franceze, n'a constituit însă decât începutul unor acte banditești a căror îndrăzneală a depășit orice limită.

Insuși corpul nostru diplomatic este — dela un timp — victima unor jigniri, care se resfrâng asupra Statului pe care îl reprezintă.

Nu numai că legația noastră la Paris este înconjurată de spioni și polițiști, nu numai vizitatorii legației noastre sunt urmăriți de poliție, dar însiși membrii legației sunt supuși unui tratament revoltător.

Ei sunt spionați, brutalizați, arestați; locuințele lor sunt percheziționate, în pofida tuturor uzanțelor diplomatice.

Republica Populară Română este un stat suveran care nu poate accepta aceste jigniri.

Noi nu vom răspunde prin măsuri similare, fiindcă oamenii autorităților noastre au fost crescuți la altă școală, la școala onoarei.

Noi vom apăra însă cetățenii noștri; avem obligația să-i apărăm.

Noi vom apăra reprezentanții Statului nostru în străinătate, prestigiul lor; avem datoria să-i apărăm.

Și dacă oficialitățile franceze (vor lucra în direcția unei totale rupturi între cele două țări, dra-

ION LUCREȚIU

(Continuare în pag. 3-a)

Partidul Comunist (b) — forța conducătoare și îndrumătoare a poporului sovietic

de Prof. V. Berestnev

Partidul Comunist (b), creiat de Lenin și Stalin la începutul epocii imperialismului, când revoluția proletară a devenit o problemă la ordinea zilei, este un partid de tip nou, un partid luptător, revoluționar-marxist, capabil să conducă proletariatul în lupta pentru victoria revoluției proletare.

Lenin și Stalin au construit Partidul Comunist pe temelia de granit a teoriei marxismului. Călăuzit de această teorie desvoltată și îmbogățită în focul luptei revoluționare a maselor, Partidul lui Lenin și Stalin a organizat victoria istorică din Octombrie 1917, care a inaugurat o epocă nouă în istorie, creînd un stat de tip nou—Statul sovietic, care a asigurat construcția societății socialiste și apărarea ei de amenințarea imperialismului. Acumulând experiența mișcării revoluționare internaționale, experiența a trei revoluții rusești și cea a construcției socialismului în U. R. S. S., Partidul lui Lenin-Stalin s'a transformat într'o mare forță conducătoare și îndrumătoare.

In ultimii 50 de ani, în multe țări s'au format și au dispărut zeci de partide politice cu programe diferite. Numai Partidul lui Lenin-Stalin a reușit să învingă toate obstacolele și dificultățile, ajungând să fie un partid cu șase milioane de membri, care prin organizarea, ideologia, autoritatea și influența lui în masele populare, nu poate fi comparat cu nici un alt partid. Partidul Comunist (b) a realizat aceste succese, fiindcă este Partidul leninismului, fiindcă a urmat cu fermitate învățătura lui Lenin-Stalin și a dus o luptă înverșunată împotriva dușmanilor de clasă, împotriva oportunismului, împotriva încercărilor de tot felul de a ponegri puritatea marxismului-leninismului și valoarea învățăturii lui.

Orice abatere, orice revizuire a acestei învățături, duce la descompunerea și pieirea Partidului. Această exigență principală a leninismului, a fost uitată de conducătorii Partidului comunist jugoslav, care au supus unei revizuiri concepția marxist-leninistă a luptei de clasă, ca forță motrică a desvoltării societății și concepția privitoare la rolul Partidului ca forță conducătoare și îndrumătoare în lupta pentru construcția socialismului.

Marxism-leninismul ne învață că Partidul Comunist este detașamentul de frunte al clasei muncitoare, format din cei mai buni și mai conștienți oameni, devotați cu totul cauzei socialismului. Sub conducerea partidului revoluționar, clasa muncitoare duce lupta pentru nimicirea capitalismului și pentru construcția societății socialiste.

Ideea hegemoniei clasei muncitoare este dominantă în învățătura marxist-leninistă despre lupta de clasă. Prin

(Continuare în pag. 2-a)

PORTRETE

Mihail Şolohov

Şolohov s'a născut în 1905 într'un sat de lângă Don, între cazacii care-şi petrec timpul cu păstoritul şi agricultura.

Pe malurile domoale ale apei a ascultat de copil cântecele căzăceşti, şi a simţit adierea stepei.

Martor al unei epoci istorice plină de frământări, el se face totodată ecoul acesteia.

In opera sa principală, tradusă în româneşte de dl. Cezar Petrescu sub titlul „Pe donul liniştit", operă pe care a scris-o la vârsta de 20 de ani, el face o descriere obiectivă, realistă a vieţii cazacilor dela Don din perioada 1910—1920.

Alături de minunatele descrieri, în spiritul clasicilor ruşi, şi peste liniştea nesfârşită a stepelor, Şolohov prinde avântul revoluţionar şi dinamismul tumultuos prin care inaugurează noui modalităţi de expresie a sufletului slav, şi a omului sovietic.

„Pe Donul liniştit" înfăţişează cele două aspecte, cele două coordonate clasic contradictorii.

Grişa, eroul principal, nutreşte o dragoste aprigă şi pasionată, în luptă cu alta liniştită, legitimă. In acelaşi timp însă, el este un răsvrătit contra tradiţiei, un avântat revoluţionar.

Prin aspiraţia mereu vie pentru adevăr, prin forţa sa datorită căreia reuşeşte să reziste loviturilor, adâncind mereu dorinţa căutării, Grişa eroul principal al romanului, este un erou de roman rus, cu un plus de dinamism şi de romantism revoluţionar, specific literaturii sovietice de astăzi.

Ca romancier al revoluţiei, Şolohov reuşeşte să zugrăvească epopeea vieţii cazace în cursul primului război mondial şi al războiului civil. Din opera sa răzbate voinţa şi dârzenia poporului rus, alături de calda lui omenie.

Prin calităţile sale, *Pe Donul liniştit*, în traducerea lui Cezar Petrescu, poate fi pus, cu drept cuvânt, alături de alte opere, printre lucrările de frunte din literatura universală.

In afară de acest roman Şolohov a mai scris „Ogor desţelenit", iar în prezent lucrează la o nouă epopee a ultimului război mondial.

Titlul acestei lucrări este *„Ei au luptat pentru patrie"*, relevând speranţa, credinţa şi puterea popoarelor sovietice care fac mereu, noui paşi spre socialism.

R. N.

— SPORT —

Important pentru cluburile din Iaşi

Biroul de Presă al Judeţenei O. S. P. aduce la cunoştinţa tuturor cluburilor şi grupărilor din localitate că şedinţele colectivului au loc în fiecare Luni la orele 17. La aceste şedinţe vor participa toţi corespondenţii de presă ai cluburilor sportive din localitate.

Vor veni deasemeni câte un delegat din partea fiecărui liceu şi şcoală technică din localitate.

Unităţile militare care au echipe afiliate la federaţiile de specialitate vor trimite deasemeni câte un delegat.

Suspendarea unor delegaţi districtuali

Biroul Judeţean al Organizaţiei Sportului Popular a hotărît suspendarea pe trei luni a delegaţilor districtuali Bogza Neagoe din gruparea C. F. R. şi Sorin Brăescu, din gruparea Mărathon.

Această măsură a fost luată în urma analizei muncii dusă de Districtul de wolley-ball, unde susnumiţii au dat dovadă de o totală lipsă a însuşirii nouii şi sănătoasei atitudini sportive, încercând prin diferite maşinaţiuni la programări să promoveze echipa secundă de wolley a feroviarilor în seria I-a.

In felul acesta prezenţa lor în district nu a făcut decât să dăuneze activităţii sportive a CFR-ului, prin lipsa de preocupare pentru ridicarea de noui talente sportive.

Dând dovadă de o totală lipsă de înţelegere a principiului sănătos că în sport câştigă cel mai bun, Sorin Braescu şi Bogza Neagoe — care nu sunt la prima abatere — s'au dovedit incapabili de a-şi lichida mentalităţile greşite despre sport.

Jocurile de wolley-ball din săptămâna în curs

Districtul de wolley-ball a programat următoarele jocuri pentru săptămâna în curs:

Sâmbătă 20 Noembrie. Teren Macaby

Ora 14,45: Macaby III-Sporting II

Ora 15,30: CFR I-Sind Textil.

Duminică 21 Noembrie. Teren Macaby

Ora 9,30: Marathon-Fiscul

Ora 10,15: Lic. Clasic-Arte Grafice

Ora 11 :Marathon-Lic. Teoretic

Ora 11,45: CFR I-Sporting I.

*

Echipa de wolley-ball C. S.U.I, III a fost retrasă din competiţie.

Programul antrenamentelor la C.S.U.I.

Secţia Technică a Clubului Sportiv Universitar Iaşi aduce la cunoştinţa studenţilor că a fixat următorul program de antrenamente:

Tennis de masă: In fiecare zi la căminul „Iustin Georgescu", între orele 9-12 pentru necăminişti şi între orele 14-18 pentru căminişti.

Foot-ball; Marţi, Miercuri şi Vineri dela orele 14 pe stadionul „23 August".

Box; In fiecare zi şi dela orele 18-19 în sala OSP (fostă „Sport şi Muzică").

Remarcăm lipsa antrenamentelor la wolley-ball.

Lotul Reprezentativei de juniori a Iaşului

Următorii jucători de foot-ball au fost selecţionaţi în echipa de juniori a Iaşului:

Cessa Caro', Brumă Constantin (Marathon). Trofin Niculae, Ştefănescu (Sind. Textil), Marinescu, Popovici, Froşt, Soloceanu (C. F. R.), Golden, Gheorghian, Zingher, Anderson (Macaby), Liţu, Nistor, Vultur, Nimiţeanu, Manolache, Crişan, Eflorici (C. S. U. I.), Budac (Sind. Metalo himic), Boris, Mircea)Electrica), Baban (Armata).

Secţia Technică a Judeţenei O. S. P. a hotărît efectuarea unui antrenament metodic cu selecţionata de juniori. Pentru aceasta jucătorii mai sus notaţi sunt convocaţi pentru Joi 25 Noembrie pe stadionul „23 August". Jucătorii vor veni echipaţi.

Un campionat de wolley organizat de UAER

UAER-ul vă organiza un campionat de wolley-ball, pe şcoli. Vor participa toate şcolile din localitate. Jocurile se vor disputa pe diferite terenuri ale şcolilor.

Şi unul de şah

UAER-ul organizează deasemeni un campionat de şah, pe şcoli.

In vederea acestui campionat, se va disputa campionatele inter-clase din fiecare şcoală. La Scoala Tehnică de Administraţie Economică campionatul a luat sfârşit, următorii tineri cucerind primele locuri:

Maschievici V. (Şcoala Nr. 1)
Iloş Gh. (Şcoala Nr. 2).

Duminică C. F. R. Iaşi-Textila Buhuşi

Duminică se dispută în localitate matchul de foot-ball, contând pentru Div. C, între C. F. R. Iaşi şi Textila Buhuşi. Matchul de Duminică este un veritabil derbi, întrucât şi bhhuşenii concurează cu şanse vădite la primul loc în clasament.

C.S.U.I. se deplasează la Ploeşti, unde va întâlni pe C. F. R., iar Armata primeşte replica B.N.R.-ului, la Bucureşti.

Cronica muzicală

Filarmonica „Moldova":

Festivalul Ceaicovski şi Concertul J. Bobescu

Săptămâna prieteniei româno-sovietice a fost sărbătorită şi prin câteva festivaluri, la care Filarmonica „Moldova" a contribuit în mod esenţial, prezentând muzică de Ceaicovski şi G. Enescu. Publicul, în mare măsură nou, care a asistat la aceste festivaluri, a avut astfel prilejul să asculte muzică de bună calitate şi să simtă de aproape sbuciumul sufletesc şi dominantele psihice ale popoarelor respective.

Momentul culminant a fost alcătuit de un festival Ceaicovski, cu următorul program: *Simfonia a V-a*, fragmente din suita de balet *„Casse-noisette"* şi *uvertura „Romeo şi Julieta"*. Ceaicovski ocupă un loc singular în istoria muzicii prin deslănţuirea forţelor afective, pe care o lasă să-i străbată opera nestingherit. „Prea multă pasiune, prea mult patetic"—i se reproşează, dar tocmai aceasta constitue „experienţa" lui. Cu tot dezechilibrul de construcţie, pe care năvala şi obsesia sentimentelor o antrenează, „experienţa" a reuşit: Ceaicovski ne-a lăsat pagini de violentă sinceritate, îmbrăcate într'o haină muzicală artistic aleasă.

D. Achim Stoia a împins interpretarea până la limită, la care sufletul său auster se lăsa depăşit de exuberanţa autorului „Pateticei".

D-sa a subliniat cu hotărîre intenţiile partiturei şi orchestra l-a urmat.

Concertul de Duminică a fost consacrat muzicii ruse. *Scheherazada* de Rimsky-Korsakov, *Concertul în la minor* pentru violină şi orchestră de Glazunov şi *Uvertura la Ruslan şi Ludmila"* de Glinka, au alcătuit împreună o bună ilustrare a muzicii cu conţinut.

Este vorba de acea muzică în care, fără să atingem descriptivul, simţim frământarea unui suflet, fie a celui anonim popular, fie a unei personalităţi reprezentative. Compozitorii întruniţi în acelaşi program au fost preocupaţi de folclorul muzical, pe care şi-au propus să-l folosească în operele lor ca temă fundamentală.

Scheherazada este o frescă reuşită a sufletului oriental. Apropiat de acest suflet şi posedând într'un grad neobişnuit ştiinţa şi simţul orchestraţiei, Rimski-Korsakov a creat o operă plină de strălucire şi de savoare. Liniile melodice, jocurile ritmice, sunt prezente: fantezia orientală trăeşte în acestea şi ne fascinează. D. Jean Bobescu ne-a oferit o interpretare, care, fără să epuizeze nuanţele, s'a impus prin linia elegantă şi trecerile legitime.

Concertul în la minor pentru violină şi orchestră de Glazunov farmecă prin inovaţiile lui şi prin tensiunea temelor pline de viaţă. D. Virgil Pop s'a apropiat, în limita posibilităţilor sale temperamentale, de această tensiune şi auditorul, apreciind efortul, l-a rechemat la rampă.

Fără să atingă nivelul acestor opere, uvertura „Ruslan şi Ludmila" de Glinka poate să placă prin melodismul şi prin dinamica ei.

Orchestra, într'o coeziune crescută, a făcut eforturi laudabile pe linia exactităţii sonore şi expresivităţii.

Prezentarea lui G. Pascu concisă şi frumos ordonată, a plăcut.

Cr.

Piatra de încercare a prieteniei

(Urmare din pag. I-a)

pese decât de acela al desvoltării popoarelor respective. Legăturile noastre cu popoarele sovietice este o expresie a solidarităţii internaţionale a proletariatului, a „clasei muncitoare victorioase din Uniunea Sovietică şi poporul nostru muncitor, care sdrobind forţele întunecate ale reacţiunii, a păşit pe drumul libertăţii şi al progresului".

Această solidaritate a clasei muncitoare din U.R.S.S. şi a celei din R.P.R. s'a călit în lupta pe care ostaşii noştri au dus-o alături de Armata Roşie împotriva fascismului, şi se consolidează tot mai mult în lupta împotriva forţelor imperialiste.

Cu ajutorul neprecupeţit al Uniunii Sovietice vom reuşi să ne desvoltăm economia noastră naţională, vom reuşi să devenim o ţară puternică, „stâlp puternic în lupta cea mare pentru pace, democraţie şi socialism".

Felul în care am reuşit să ne redresăm economia noastră distrusă în urma războiului, avântul nemaiîntâlnit al întrecerilor socialiste, entuziasmul masselor muncitoreşti care lucrează cu râvnă pentru ridicarea producţiei, echilibrarea finanţelor, îmbunătăţirea simţitoare a vieţii salariaţilor, toate aceste realizări nu ar fi fost posibile fără ajutorul generos al popoarelor sovietice. Acest ajutor s'a revărsat din belşug atât în timpul secetei, cât şi mai târziu, prin diverselе mărfuri şi materii prime pentru industria grea pe care ni le furnizează şi datorită cărora s'a evitat şomajul şi mizeria masselor.

Întărind şi mai mult colaborarea cu Uniunea Sovietică, sub îndrumarea Partidului Muncitoresc Român, vom reuşi să înlăturăm piedicele ce mai stau în calea construirii socialismului, spre binele întregului popor muncitor.

Femeile din regiunea Iaşului întâmpină cel de al doilea Congres

al Federaţiei Internaţionale a Femeilor dela Buda-Pesta cu noui şi importante realizări

(Urmare din pag. I-a)

In cursul cărora au fost desbătute temele principale care vor constitui subiectul desbaterilor acestui congres mondial.

In şcoli vor fi ţinute conferinţe explicative la care vor participa şi părinţii elevilor, în special mamele iar prin şcolile de îndrumare depe lângă comitetul judeţean al U.F.D.R.-ului unde vor veni elemente din mediul sătesc, vor avea loc deasemeni şedinţe cu acelaşi scop.

In afară de aceasta, va fi mărit şi numărul şezătorilor şi a manifestărilor culturale.

Toate aceste manifestări vor fi încheiate printr'un mare meeting a femeilor din oras şi judeţ.

Acţiunea de redresare spitalicească şi de ajutorare a poporului grec

Concomitent cu munca dusă pe plan cultural şi politic, U. F. D. R.-ul şi-a mobilizat cele mai bune activiste şi membre pentru opera de redresare spitalicească.

Sunt în curs de organizare cărţi pe instituţii unde se vor lucra o serie de obiecte venindu-se astfel în ajutorul spitalelor ieşene; un număr important de obiecte vor fi trimise eroicului popor grec care cu arma în mână luptă pentru pacea şi independenţa ţării sale.

Acţiunea de alfabetizare

Până în prezent organizaţia ieşană a U.F.D.R.-ului a înfiinţat două şcoli de alfabetizare; numărul acestor şcoli care tind să aducă lumină acolo unde regimurile trecute au căutat să menţină ignoranţa şi întunericul, va fi mărit fiecare şcoală prevăzând un număr de 25 analfabeţi.

Iată schiţate numai, câteva din realizările importante cu care femeile din Iaşi încadrate în U. F. D. R. întâmpină cel de al II-lea congres al Federaţiei Internaţionale a Femeilor.

SARBATORIREA ZILEI Uniunii Internaţionale a Studenţilor în centrul Universitar Iaşi

(Urmare din pag. I-a)

ştiinţific, far călăuzitor pentru studenţimea din toate ţările lumii.

In încheere, vorbeşte despre situaţia studenţilor din R. P. R. cărora prin reforma învăţământului, li s'a asigurat o şcoală nouă, condiţii bune de învăţătură, pentruca să putem avea cadrele de tehnicieni şi specialişti bine pregătiţi în toate domeniile în vederea construirii socialismului la noi.

Cuvântarea a fost întreruptă în nenumărate rânduri de lozincile scandate de studenţi, lozinci, prin care studenţii îşi manifestă dragostea pentru U.R.S.S., P.M.R., luându-şi angajamentul la muncă şi luptă pentru pace, cultură şi progres.

In partea a II-a a urmat un bogat program artistic, la care şi-au dat concursul corul U.A.E.R-ului, echipa de dansuri a R. F. R. quartetul de coarde al Filarmonicii Moldova, cântece şi recitări, precum şi teatrul amator studenţesc care a prezentat piesa „Cântecul dreptăţii".

Abonaţi-vă la „Opinia"

Partidul Comunist(b) — forţa conducătoare şi îndrumătoare a poporului sovietic

(Urmare din pag. I-a)

Poziţia şi rolul lui în societatea capitalistă, proletariatul este cea mai consecventă clasă revoluţionară. Numai sub conducerea lui, masele muncitoare îşi pot câştiga libertatea, numai în clasa muncitoare, ţărănimea şi celelalte categorii de oameni ai muncii, pot găsi un aliat credincios în lupta împotriva burgheziei şi moşierilor. Marxism-leninismul a arătat că încercările oportuniştilor de a camufla, de a masca sciziunea societăţii actuale în clase, încercările de a înlocui teoria luptei de clasă, prin teoria colaborării claselor, nu sunt decât o străduinţă a agenţilor capitalismului de a supune pe muncitori burgheziei, de a distrage atenţia lor dela lupta pentru răsturnarea revoluţionară a capitalismului şi pentru instaurarea dictaturii proletariatului.

Marxism-leninismul ne învaţă şi experienţa istorică ne confirmă acest lucru, că trecerea dela capitalism la socialism nu este posibilă prin câştigarea majorităţii în Parlament. Burghezia foloseşte tot aparatul ei de Stat, toate mijloacele de influenţă economică, politică şi ideologică pentru ca majoritatea parlamentară să aparţină oamenilor devotaţi ei, pentru ca, cu ajutorul lor, ea să-şi poată impune voinţa oamenilor muncii.

Se ştie, de pildă, că deşi laburiştii au în parlamentul englez majoritatea, Anglia este tot atât de departe de socialism ca şi înainte. Se ştie deasemenea, că veniturile capitaliştilor continuă să crească în timp ce situaţia muncitorilor se înrăutăţeşte. Imperialismul englez jefueşte şi asupreşte—ca şi mai înainte—popoarele ţărilor coloniale şi dependente, sprijină forţele reacţiunii şi oprimă mişcarea naţională de eliberare din ţările dominate de ei.

Clasele exploatatoare nu au cedat niciodată puterea de bună voie. Ele au înăbuşit întotdeauna, cu cruzime, încercările muncitorilor de a-şi câştiga libertatea. Aşa a fost întotdeauna, în decursul întregii istorii a societăţii de clase. Din exemplul Rusiei acest lucru rezultă foarte clar. Trecerea puterii în mâinile muncitorilor şi ţăranilor, creearea nouei societăţi socialiste, s'a făcut în urma unor înverşunate lupte de clasă. Când acum 31 ani, proletariatul Rusiei, susţinut de ţărănimea săracă, a răsturnat puterea moşierilor şi capitaliştilor, aceştia ajutaţi de imperialiştii străini, au început lupta împotriva regimului sovietic. Războiul civil a fost una din cele mai aspre forme ale luptei de clasă a proletariatului victorios, luptă dusă împotriva burgheziei şi moşierilor. Dar şi după terminarea războiului civil a mai continuat în ţară o luptă înverşunată împotriva rămăşiţelor claselor exploatatoare, împotriva chiaburimii şi agenţiei ei, care au opus o rezistenţă dârză.

Numai într'o luptă încordată împotriva duşmanilor de clasă, burghezia şi chiaburimea şi împotriva agenţiei lor troţkiştii, buharinştii, naţionaliştii burghezi, clasa muncitoare condusă de Partidul Comunist, a reuşit să lichideze clasele exploatatoare şi a ajuns la realizarea construcţiei socialiste în U.R.S.S

După înfrângerea Germaniei fasciste şi victoria forţelor democraţiei în ţările Europei de Est şi Sud-Est, lupta de clasă nu a încetat în aceste ţări. Clasa muncitoare, condusă de Partidul Comunist înfăptueşte naţionalizarea industriei, reforma agrară şi alte reforme democratice, biruind rezistenţa dârză a claselor exploatatoare, burgheziei şi chiaburimea, a elementelor reacţionare şi agenţilor imperialismului.

Experienţa mişcării revoluţionare actuale şi aceea a revoluţiei socialiste din URSS, ne arată că clasa muncitoare poate îndeplini sarcina ei istorică—răsturnarea regimului burghez, instaurarea puterii ei, ea poate să înăbuşe rezistenţa duşmanilor de clasă şi să călăuzească pe oamenii muncii în opera de construcţie a socialismului.

Clasa muncitoare poate îndeplini această sarcină numai sub conducerea Partidului Comunist.

Numai înfăptuirea consecventă a principiilor politice ale Partidului Comunist, bazate pe caracterul neîmpăcat al luptei de clasă, a asigurat victoria elementelor socialiste asupra celor capitaliste, consolidarea unificării clasei muncitoare cu masele muncitoare cu ţărănimea muncitoare şi stabilirea rolului conducător al clasei muncitoare în această uniune. Aceste principii au asigurat la început înlăturarea şi apoi lichidarea elementelor capitaliste, dela oraşe şi sate.

Fiind o parte inseparabilă din clasa muncitoare, Partidul Comunist are drept sarcină principală, menţinerea celor mai strânse legături cu masele, câştigarea autorităţii asupra maselor pe baza încrederii lor. El trebue să fie aproape de interesele acestor mase. Fără acest lucru Partidul nu poate realiza rolul lui de conducător şi îndrumător.

Educând Partidul muncitoresc—a spus Lenin,—marxismul educă avantgarda proletariatului, în stare să ia puterea şi să ducă poporul spre socialism, să îndrumeze şi să organizeze noul regim, să fie învăţătorul, conducătorul tuturor oamenilor muncii şi al celor exploataţi, în opera de construcţie a vieţii lor socialiste, fără burghezie şi împotriva burgheziei".

Dar fiind avantgarda clasei muncitoare, indisolubil legat de acesta, Partidul nu poatefi identificat cu acesta, nu se poate disolva în ea. Se ştie că după revoluţia din 1905, menşevicii au agitat ideea lichidării Partidului marxist, ideea disolvării lui într'o organizaţie de masă fără partid. Această poziţie duşmană marxismului, ar fi însemnat desarmarea clasei muncitoare în faţa duşmanilor ei. Ea ar fi echivalat cu trădarea intereselor muncitoare. Bolşevicii în frunte cu Lenin şi Stalin, au înfrânt pe lichidatori, apărând Partidul şi reuşind să strângă clasa muncitoare sub drapelul marxist. Ei au reuşit astfel să întărească clasa muncitoare conducând lupta ei şi pregătind-o cu succes pentru revoluţia socialistă.

Deosebirea între avantgardă şi restul clasei muncitoare se menţine până la dispariţia claselor, până când nivelul de conştiinţă, orga-

INFORMAȚIUNI

Dela Casa Asigurărilor Sociale

Pentru a veni în sprijinul personalului sanitar care activează la dispensarul TBC al Casei Asigurărilor Sociale din Iași, Casa Centrală a dispus să se acorde zilnic câte o rație de jumătate kilogram de lapte acestui personal.

Refacerea spitalului „Dr. C. Parhon"

Casa Centrală a Asigurărilor Sociale a luat o serie de măsuri pentru urgentarea lucrărilor de refacere a Spitalului „Dr. C. Parhon" de la Copou.

Restaurator ieșan acționat în judecată

Cu prilejul unui control efectuat la mai multe localuri de consum, organele poliției economice din localitate, au dresat acte de trimitere în judecata instanței da sabotaj, restauratorului C. Buzdugan din Buf. „30 Decembrie".

Acesta s'a făcut vinovat de neafișare de prețuri la mărfurile expuse.

Deosebit de aceasta, C. Buzdugan este culpabil și de faptul că n'a aplicat reducerea de 30 la sută.

Festival artistic

Pentru ziua de 12 Decembrie a. c. și-a anunțat sosirea la Iași, echipa artistică a organizației U.F.D.R. din Tg. Frumos.

Echipa artistică va da o reprezentație în orașul nostru. Programul cuprinde ; o piesă de teatru, dansuri, cântece, etc.

Concert simfonic

Astăzi la ora 20 are loc în sala cinematografului Trianon un concert simfonic extraordinar, în cadrul săptămânii internaționale a studenților.

Își dă concursul orchestra Filarmonică din Iași,

In program : Simfonia V-a de Beethoven, Spărgătorul de nuci de Tschaikowski și jocuri românești de Achim Stoia.

Fondul realizat va fi trimis Uniunii Internaționale a Studenților.

Dela Filarmonica de Stat „Moldova"

Comitetul de interior al Filarmonicei de Stat „Moldova", în dragostea pentru oamenii muncii, a propus direcției ca la toate concertele din stagiunea 1948-1949, să se rezerve pentru cei evidențiați în câmpul muncii, o lojă de 6 persoane. Direcția și-a însușit această propunere și a trimis o adresă Consiliului Sindical Județean prin care i se face cunoscut că a rezervat o lojă de 6 persoane.

La fiecare concert această lojă va fi rezervată muncitorilor evidențiați în muncă.

Biblioteci donate de Ministerul Artelor pentru căminele culturale din Județul Iași

Ministerul Artelor și Informațiilor urmărind să înzestreze căminele culturale sătești cu cărți folositoare pentru plugărimea muncitoare a hotărât să trimită pentru căminele ce s'au distins în muncă biblioteci tip, în mod gratuit.

După cele patru bibiloteci trimise în luna Septembrie, au mai sosit de curând alte patru biblioteci tip, ce vor fi distribuite de Sfatul Județean al Căminelor Culturale.

Până acum au primit asemenea biblioteci comunele Belcești și Târgul Frumos.

Plugărimea muncitoare din satele căror li s'au repartizat bibliotecile, au primit cu vie satisfacție aceste donații făcute de Minister.

Ansamblul artistic georgian sosește la 28 Noembrie în localitate

In ziua de 22 Noembrie 1948 urma să sosească la Iași ansamblul artistic georgian.

Deoarece însă, între timp, ancamblul a fost invitat să dea spectacole și în alte localități din țară, sosirea la Iași a fost amânată pentru ziua de 28 Noembrie. La Iași, ansamblul georgian va rămâne două zile.

Salariați comunali îndepărtați din funcțiune

A fost îndepărtat din funcțiunea de primar al comunei Ceplenița jud. Iași, locuitorul Ilaș Constantin, pentrucă nu a luat măsurile necesare vizării planurilor de cultură, ce a protejat anumite persoane din sat care nu au arat și semănat la timp, și nu a luat măsuri pentru împărțirea grâului de sămânță.

— Deasemenea, a fost înlocuit notarul Alex. Pelin din comuna Poereaca, care nu a acționat energic la distribuirea grâului de sămânță și nu a avizat planurile de cultură.

— Notarul Olaru Radu din com. Băiceni a fost îndepărtat din serviciu pentrucă s'a desinteresat de bunul mers al însămânțărilor.

— Primarul comunei Movileni, Cuțăr Dumitru, care în loc să ducă o muncă intensă în vederea însămânțărilor a fost găsit deseori în stare de ebrietate.

— Preotul Sergiu Adrian Dârțu din satul Mânzătești a fost trimis în judecată pentrucă nu a însămânțat.

— Șeful ocolului agricol Șipote ing. Moțăiaianu a fost sancționat pe cale administrativă pentrucă a neglijat operația repartizării grâului de sămânță, în comuna Probota părăsind localitatea.

— Au mai fost sancționați : primarul Mărgineanu și agentul agricol Irimia, ambii din com. Românești, agentul agricol Ciobanu Aurel din comuna Erbiceni, pentrucă nu au luat măsuri de aducere a restului de grâu de sămânță repartizat comunelor respective.

— Șeful de echipă N. Stan și tractoristul Avasiloaei dela Stația de Mașini Agricole Podul Iloaei au fost pedepsiți pentrucă au lipsit dela lucru în ziua de 15 Noembrie.

Evidențieri

S'au evidențiat în munca de organizare a însămânțărilor, următorii : Jilavu Petru, primar Mădârjac ; Munteanu C., primar Băiceni ; Silică V., primar Prisaceni ; Gh. State-Țuțora ; Bejan Alex. notar Buznea, Gherasim notar R. Tatar, Lăzărescu notar Bosia, Prisacaru-Țuțora, Filip notar Mădârjac și comisia comunală din com. Probota.

Abuz de încredere în prejudiciul Spitalului Sf. Spiridon

Parchetul local a întocmit rechizitoriu public împotriva lui Gh. Constantinescu, măcelar din Iași.

El a perfectat un contract cu spitalul Sf. Spiridon, potrivit căruia urma să furnizeze instituției carne în tot cursul anului.

In acest scop, măcelarul a primit o importantă sumă drept aconto.

Deși a fost somat în repetate rânduri să-și îndeplinească obligațiunile, Constantinescu n'a mai procurat carne spitalului,—prejudiciind astfel instituția.

Împotriva provocatorilor, alături de poporul Franței

(Continuare din pagina I-a)

gostea poporului francez pentru poporul nostru nu va suferi nimic de pe urma acestui fapt.

Fiindcă și poporul francez luptă împotriva teroarei guvernului americanizat, v chyst din Paris. Fiindcă poporul francez simte alături de el poporul român, în lupta pe care o duce pentru eliberarea sa, pentru independența țarii sale.

Zadarnice sunt, în consecință, măsurile luate de guvernul francez de a dizolva „Asociația Românilor, prieteni ai Franței", ziarul „Roumanie Libre". Poporul francez nu uită, nu poate uita sacrificiul lui Nicolae Cristea, lui Olga Bancic, pentru a reda Franței măreția sa. Poporul francez știe că în guvernul român se află miniștri, cum ar fi d. Gh. Vasilichi, care au dat o prețioasă contribuție la această luptă, că în armata populară română se află comandanți din maquis, că generații întregi de intelectuali s'au format la școala spiritului critic și al ideilor generoase ale culturii franceze autentice și că toți aceștia nu pot fi rupți de Franța adevărată.

Sutem împotriva Franței oficiale americanizate care își terorizează, înfometează și vinde proprii ei cetățeni, împotriva actualei culturi burgheze franceze, decadentă, mistică și antiumană, dar alătu de întreg poporul Franței adevărate, alături de autentici ei creatori de frumos, de autenticii ei savanți.

Suntem împotriva celor ce vor să se folosească de considerația și dragostea dintre cele două popoare, pentru a pune la dispoziția trustmenilor popoarele noastre ca să le jăcmănească avutul, să le sugă sângele, viața.

Suntem dintre acei care luptă activ pentru prietenia celor două popoare în vederea propășirii lor prin sprijin reciproc.

Suntem împotriva celor ce vor să folosească prestigiul culturii franceze, în vederea propagării tuturor produselor reacționare ale filosofilor mistici, ale artiștilor decadenți.

Suntem însă pentru veritabila cultură franceză. Îi stimăm și îi iubim pe Marcel Preanant, pe Henri Walton, pe Aragon, pe Eluard.

In clipa în care guvernul francez a luat aceste măsuri poporul român prieten sincer al poporului francez, a strigat ca un singur om : jos guvernul terorist francez care vrea să zdrobească prietenia româno-franceză !

Trătască Franța adevărată și luptătorii ei în frunte cu eroicul Partid Comunist !

Cinema „Phöenix"
De Luni 22 crt.
un frumos film sovietic
Cei 7 viteji

CINEMA POPULAR SOCIETATEA COM DE STAT
prezintă de Luni 15 Noembrie 1948
Cântecul ei
cu Sonya Wyghert

Cinema SIDOLI S. A. Sovromfilm
Prezintă azi și în zilele următoare
O premieră franceză
Onorabila Katherina
cu Edwige Feuillère, Raymond Rouliau și Andre Louger
Completare : Jurnal O. N. C. Nr. 46 SALA BINE INCĂLZITĂ

Cinematograful PHOENIX S. A.
Prezintă începând de astăzi O premieră franceză
NOI... PUȘTII!
cu Louise Garletti, Gilbert Gil, Pierre Larquey și 80 copii
Sala bine încălzită

Alte lămuriri privind operațiunile de recensământ

(Urmare din pag. I-a)

să colaboreze cu șeful de fabricație, un reprezentant al Comitetului de fabrică și contabilul, pentruca formularul să fie întocmit cât mai exact și cât mai complect.

Brourile de Recensământ situate în imobilul Serviciului Tehnic al Municipiului (strada Cuza Vodă 8) sunt deschise în fiecare zi ch ar și Duminica între orele 8-1 a. m. și 4-7 d. a.

Cei interesați pot cere orice relații în privința recensământului, folosind numărul de telefon 2425.

Se atr ge din nou atențiunea că termenul de ridicare și depunere a formulare or nu va fi prelungit în nici un caz.

Cei ce nu vor depune formularele în termen, vor fi sancționați potrivit legii sabotajului,

REP.

COMITETUL DEMOCRAT EVREESC Secția Tineret

Anunță deschiderea unui CURS DE ȘAH pentru începători și avansați sub conducerea d-lui Prof. P. Leibovici.

Se vor preda gratuit lecții de șah, după care se vor iniția concursuri simultane.

Inscrierile se fac zilnic la secretariatul T.C.D.E. din str. Ștefan cel Mare.

Sabotaj la legea chiriilor

Aglaia Bordeianu din Iași str. Libertății 43, a fost trimisă în judecată pentru sabotaj la legea chiriilor, întrucât a șicanat pe chiriașul ei Haralamb Timofte, spre a-l determina să părăsească apartamentul închiriat.

Biroul Populației Iași ANUNȚ

Se aduce la cunoștință d-lui Savina N. Ioan să se prezinte de urgență la Bir. Pop. Iași, cu sediul în str. Cuza-Vodă 8, să-și ridice buletinul de populație Nr. 1579 | 1948 eliberat de Comisariatul de Poliție Tg. Neamț, ce a fost găsit în fața Cooperativei „6 Martie".

Citiți OPINIA

Vizitați
Documentarul fotografic asupra realizărilor din U.R.S.S.
Deschis zilnic între orele 10—12 și 4—8 seara în sala de jos a **Comitetului Democrat Evreesc** din str. Ștefan cel Mare Nr. 40.

Părinți

Inscrieți la timp copii Dv. la învățământul de **mașini de scris** (Dactilografia), ce se caută și se plătește bine la toate birourile, asigurând astfel copilului Dv. un viitor onorabil și cinstit.

Această profesiune intelectuală se poate învăța de **oricine**, la **orice vârstă** și cu **oricâte clase** de școală. Sunt cursuri pentru începători și avansați. Se acceptă **plată** și **în rate**. Cursul durează 3 luni, dar se poate învăța și în **15 zile.** Se eliberează certificat

Se mai poate învăța *Stenografia, contabilitatea, corespondența, lucrări de birou și limbi străine ca:* Rusa, Franceza, Germana și Engleza și Ebraica.

Se scrie, se copiază și se traduce orice act, corespondență și literatură din și în limbile de mai sus.

Sindicaliștii au **reducere**

Se primesc inscrieri zilnic la orice oră la **„Cursul Practic de Steno-dactilografie"** în str. *Muzeelor Nr. 9* (vis-a-vis de Liceu „Oltea Doamna)"

DOCTOR
S. A. DAVID
Boli interne
și de copii, boli de femei
Venerice, Sifilis
Blenoragia vindecă radical în 9 ore. (penicilină)
Iași, str. Costache Negri 5 (colț Elena Doamna)
Consultații 2—3

Cinema „Sidoli"
De Luni 22 crt.
Petru cel Mare
Minunatul film sovietic

nizare și disciplină al clasei muncitoare, se va ridica la acel al avantgardei, al Partidului.

Relevând această deosebire între avantgardă și restul clasei muncitoare, Lenin și Stalin au subliniat întotdeauna că cea mai mare primejdie pentru Partid este separarea sa de masele fără de partid, închiderea lui în sine, fiindcă astfel Partidul nu-și poate înfăptui sarcina sa—de a ridica masele până la nivelul său.

Toată istoria Partidului lui Lenin-Stalin, și istoria desvoltării societății sovietice arată că, numai mulțumită asigurării rolului de conducere al Partidului se poate ajunge la succese în construcția socialismului. In perioadă de pregătire a Revoluției, în timpul Revoluției, cât și în decursul întregii perioade de existență a Statului sovietic, Partidul Bolșevic a fost și este conducătorul tuturor organizațiilor de masă ale clasei muncitoare. In sindicate, cooperative, uniuni ale tineretului, ale femeilor și în multe alte organizații de masă, Partidul a devenit principala forță conducătoare și îndrumătoare. Conduse de Partid, aceste organizații de masă și-au îndreptat activitatea spre un țel comun—victoria socialismului. Experiența Revoluției din Octombrie și a construcției socialismului ne învață că Partidul având experiența și autoritatea necesară elaborează o linie comună unică pentru toate organizațiile de masă ale muncitorilor și asigură realizarea ei.

Fără această coordonare și îndrumare a activității organizațiilor nu este posibilă unitatea de luptă a clasei muncitoare, nu este posibil ca masele să fie conduse în lupta pentru putere și pentru construcția socialismului.

Înfăptuind rolul său de conducător și îndrumător, Partidul Comunist din Uniunea Sovietică și-a câștigat autoritatea asupra maselor și încrederea lor. In Țara Sovietică, organizațiile de masă rezolvă toate problemele politice și organizatorice pe baza indicațiilor Partidului. Unind și îndrumând activitatea lor, Partidul atrage masele de milioane ale muncitorilor în opera de construcție a socialismului, mobilizează energia lor creatoare, inițiativa și experiența lor pentru accelerarea ritmului acestei construcții.

Sub conducerea Partidului Bolșevic, poporul sovietic a transformat o țară înapoiată din punct de vedere tehnic și economic, într'un puternic stat industrial,

In URSS s'a ajuns la o mare unitate moral-politică a poporului sovietic, care este cel mai însemnat factor pentru construcția comunismului. Sub conducerea Partidului, în URSS s'a creiat o prietenie strânsă între popoarele frățești.

Înfăptuind în mod consecvent ideea leninistă-stalinistă a internaționalismului, Partidul Comunist (b) a reușit să creeze și să consolideze relațiile internaționale între popoare înăuntrul Uniunii Sovietice multinaționale și să realizeze o adevărată uniune a muncitorilor Uniunii Sovietice cu masele din toate țările.

Numai mulțumită conducerii Partidului, printr'o politică neîmpăcată pe baza luptei de clasă, au fost distruși exploatatorii, moșierii, capitaliștii, chiaburii și au fost înfrânți dușmanii Partidului și ai poporului—menșevicii, trotchiștii, buharinîștii, naționaliștii bughezi și ceilalți trădători ai Patriei. Numai unitatea Partidului, politica lui consecventă, autoritatea lui, faptul că el conduce toate organizațiile, toate formele de luptă și construcție, că sprijină activ masele muncitoare, au asigurat înfăptuirea marelor reforme istorice din U. R. S. S.

In timpul Marelui război pentru Apărarea Patriei, când poporul sovietic s'a ridicat pentru a apăra libertatea, onoarea și independența lui, Partidul Comunist (bolșevic) l-a chemat la luptă, a mobilizat forțele lui glorioase și neînfrânte și în cele mai grele condiții a reușit să câștige victoria, distrugând Germania fascistă și Japonia imperialistă. Sub conducerea Partidului Bolșevic. Uniunea Sovietică a salvat civilizația Europei de cotropitorii germani, a eliberat popoarele Europei de tirania hitleristă le-a unit în lupta împotriva imperialismului, a acordat un ajutor frățesc popoarelor Poloniei, Cehoslovaciei, României, Jugoslaviei, Bulgariei, Albaniei, etc.

In fruntea forțelor democratice ale lumii, URSS duce lupta împotriva forțelor reacțiunii imperialiste, câștigându-și încrederea muncitorilor din toate țările.

Astăzi, poporul sovietic poate fi mândru de succesele lui în construcția economiei și culturii. Milioanele de oameni sovietici sunt pătrunși de o nețărmurită dragoste pentru Partidul Comunist și pentru I. V. Stalin — conducătorii și organizatorii marilor victorii ale socialismului.

Poporul sovietic știe că în fruntea lui stă Partidul Comunist, încercat în lupte, care știe să înlăture greutățile și să ajungă la un avânt continuu al economiei naționale, al culturii socialiste și la consolidarea Statului sovietic. Deaceea, devotat Partidului și conducătorului său —I. V. Stalin poporul sovietic pășește cu încredere și fără ezitare spre înfăptuirea marelui țel spre comunism. Uniunea Sovietică, sprijinul păcii și al progresului luminează ca un far calea celorlalte popoare spre eliberare și spre socialism.

ULTIMELE ȘTIRI

Proteste britanice împotriva teroarei din Spania

LONDRA 19 (Rador). Partidul Comunist Englez a publicat o declarație în care protestează cu hotărâre împotriva execuțiilor neîncetate de democrați spanioli, și cere tuturor progresiștilor din Marea Britanie să protesteze împotriva teroarei din Spania.

Declarația subliniază că în decurs de o săptămână tribunalele lui Franco au condamnat la moarte 13 patrioți și cere poporului englez să lupte pentru a salva viața acestora.

In încheiere, declarația cere ruperea tuturor relațiilor diplomatice, economice și financiare dintre Marea Britanie și Spania lui Franco.

*

LONDRA 19 (Rador)—Asociația foștilor combatanți din Brigada Internațională din Spania a dat publicității un comunicat în care înfierează „argumentele iezuite" folosite de ministerul de externe Bevin pentru a justifica refuzul său de a interveni pentru salvarea vieții democraților spanioli.

Bevin declarase că atitudinea Foreign Office este de a se mărgini la „o condamnare tacită a crimelor lui Franco".

Tot Sofulis a format guvernul fascist grec

ATENA 19 (Rador). — După șase zile de frământări politice, în urma demisiei guvernului Sofulis, a fost format Joi la Atena un nou guvern liberalo-populist tot sub conducerea lui Sofulis, cu Tsaldaris la externe.

Noul guvern Sofulis cuprinde 16 miniștri și 12 liberali.

Deși guvernul a fost format pe aceiași bază ca cel vechi, poziția sa în parlament este și mai șubredă, deoarece partidul liberal s'a scindat și guvernul pierde astfel 58 voturi din majoritatea sa din cameră. Acest fapt se datorește refuzului fruntașului liberal Venizelos și altor 57 deputați de a sprijini actuala coaliție guvernamentală.

Mandat de arestare împotriva fostului prim-ministru G. G. Mironescu

BUCUREȘTI 19. — D procuror Petre Ionescu. dela Parchetul Ilfov a confirmat procesele de evaziune fiscală dresate de organele fiscului împotriva foștilor conducători ai fabricilor de bere „Bragadiru", astăzi „Rahova" și de spirt „Bragadiru" astăzi „Fulger" din comuna Bragadiru-Ilfov.

Evaziunea, prin sumele sustrase și amenzile respective, reprezintă suma de o sută milioane lei.

Au fost trimiși în judecată inculpații Gh. Gh. Mironescu, fost administrator delegat al fabricilor sus arătate; Dumitru Gh. Mironescu, administrator nelegal al acelorași fabrici: Dumitru D. Bragadiru, fost administrator delegat al fabricilor arătate; Dumitru Ștefănescu, director al acestor fabrici și Grigore Romanescu, directorul acelorași fabrici.

Impotriva primilor trei inculpați Parchetul a lansat mandate de arestare.

Protestul muncitorimei germane împotriva planului Marshall

BERLIN 19. (Rador). Agenția ADN anunță că în legătură cu greva generală de 24 de ora din Bizonia, conducerea Partidului Comunist din zonele occidentale ale Germaniei, a dat publicității o declarație în care se spune printre altele:

Pentru prima dată din 1933 peste 7 milioane de oameni ai muncii au luat parte, răspunzând cu hotărîre și în unanimitate chemării sindicatelor, la greva de protest de 24 de ore.

Acest protest se îndreaptă împotriva politicei prețurilor și salariilor ostile poporului, împotriva majorității burgheze din Consiliul economic, împotriva miniștrilor social democrați care sprijină această politică a Consiliului economic. Protestul era deasemenea îndreptat împotriva „planului Mashall" și a urmărilor pe care le implică acesta pentru populația muncitoare germană, profitului de pe urma războiului și a reformei monetare și care în lăcomia lor stânjenesc refacerea economică a țării, recurgând la sabotaj.

O interpelare în parlamentul englez

LONDRA 19 (Rador)— Deputatul comunist Piratin a făcut în Camera Comunelor o interpelare cerând guvernului precizări asupra hotărârii de a se suprima formalitatea vizelor pentru cetățenii americani care vin în Anglia. El a cerut să i se lămurească dece nu se aplică principiul reciprocității.

Răspunzând la interpelare, ministerul adjunct al afacerilor straine Mayhew a declarat că această decizie „corespunde politicei pe care Bevin a apărat-o în mod energic de nenumărate ori". Mayhew a adaugat că aplicarea principiului reciprocității ar fi îngreunată de problemele speciale ale imigrației în Statele Unite.

Condamnarea unui criminal de război

BUCUREȘTI 19. — Curtea penală secția II-a l-a judecat pe fostul căpitan Vasile Robescu, care în 1941, conducea compania de cercetări din regimentul 74 infanterie. Vasile Robescu a fost pus sub acuzare pentru numeroase crime de război săvârșite în timpul când se găsea cu unitatea sa în orașul Cernăuți.

Din dovezile adunate de magistratul instructor, reese că Vasile Robescu, a ridicat dela domiciliile lor 11 cetățeni evrei, pe care i-a dus în parcul Habsburghöhe, unde au fost exterminați prin împușcare din ordinul său.

In dimineața aceleași zile de 9 Iulie 1941, criminalul a mai ridicat alți 70 de evrei scoțându-i din casele lor de pe strada Bilei, pe care i-a ținut închiși în localul școalei pentru ca a doua zi să-i transporte într'un loc necunoscut, de unde nici unul nu s'a mai întors.

Cu toții au avut aceiași soartă, exterminarea prin împușcare.

Curtea după dezbaterea procesului a pronunțat verdictul condamnând pe Vasile Robescu la muncă silnică pe viață.

Manifestație anti-americană în Anglia

SHEFFIELD 19. (Rador) Populația orașului Sheffeld a manifestat împotriva ambasadorului St. Unite, Lewis Dougi, atunci când acesta a vizitat orașul.

La întrunirea la care urma să vorbească s'au răspândit manifeste care demască planul Marshall și prigoana dusă în Statele Unite împotriva elementelor progresiste.

Dougi nu a reușit să-și rostească discursul, fiind împedicat de public care striga: „Jos planul Marschall! Vrem pace!"

Posturi vacante de medici

BUCUREȘTI 19 (Rador).— Ministerul Sănătății face cunoscut că sunt vacante mai multe posturi bugetare de medici de toate categoriile, la instituțiile sanitare din Capitală și din provincie.

Medicii care doresc să ocupe posturi vor adresa în termen de 15 zile dela publicarea vacanțelor în „Monitorul Oficial", cereri însoțite de actele legale și referințe din partea Uniunii Sindicale și sindicatelor sanitare locale.

Urările sindicatelor sovietice către poporul român

BUCUREȘTI 19. (Rador)— Iată telegrama d-lui V. V. Kuznețov, Președintele Consiliului Central al sindicatelor sovietice, adresată d-lui Gh. Apostol, Președ. C. G. M.

„D-LUI GH. APOSTOL,
Președintele Confederației Generale a Muncii, București

Vă mulțumim sincer pentru felicitările trimise cu ocazia celei de a 31-a aniversare a Marei Revoluții Socialiste din Octombrie. Urăm poporului român noi succese în transformarea patriei voastre, într'o țară populară și democratică. Cu salutări prietenești.

KUZNEȚOV
Președintele Consiliului Central al sindicatelor sovietice

Noi feluri de conserve

BUCUREȘTI 19 (Rador) — Zilele acestea se vor pune în comerț două noui produse ale fabricilor de conserve de pește din țară, sub denumirea de „raci în aspic" și „pateu de morun"

Cel de al doilea tip de conserve este o pastă de pește rezultată din prelucrarea stufionilor.

O acțiune sindicală reacționară

PARIS 19 (Rador).— După cum anunță agenția Telepress, ia ziua „Centru internațional al sindicatelor libere în exil", care a primit ocrotirea grupări „Force Ouvrière" și care este finanțat de A. F. L., a adresat Organizațiilor Națiunilor Unite un apel în care cere să „ancheteze situația sindicatelor din Europa răsăriteană".

Membrii acestui „Centru" sunt agenți reacționari care au fugit din țările cu democrație populară, fasciști, criminali de război de diferite grade care s'au deghizat repede în „activiști sindicali" în scopul de a primi fonduri dela A.F.L.

Printre membri acestui „centru", se află fascistul polonez Zaremba, care a fugit din Polonia în 1946, pentru a creia peste hotare o filială a organizației teroriste Van. Mai mulți membri ai acestei organizații sunt judecați acum la Varșovia.

Azi, ultima zi de ridicare a formularelor pentru recensământ

Comisia de Recensământ a Municipiului Iași anunță că azi 19 Noembrie crt. este ultima zi când se mai pot ridica formularele de recensământ.

Formularele pot fi ridicate până la ora 7 seara.

Pentru vânători

BUCUREȘTI 19 (Rador).— Ministerul Silviculturii aduce la cunoștința vânătorilor din întreaga țară că vânătoarea pe terenurile cu destinație specială ale Ministerului Silviculturii este interzisă, fără aprobarea acestui departament.

Evidența acestor terenuri se găsește la fiecare direcție silvică județoană.

Cei care vor călca aceste dispoziții vor fi sancționați potrivit legilor în vigoare.

Abonați-vă la „Opinia"

SPIONAJUL ANGLO-AMERICAN la Berlin

BERLIN 19. (Rador). Ziarul „Vorwaerts" publică o știre cu privire la activitatea de spionaj a așa numitei „Asociații a tineretului din Berlin"

Ziarul „Vorwaerst" declară că această organizație constitue un centru al serviciilor de spionaj ale puterilor occidentale.

Eduard Gross-junior, primul președinte al acestei organizații, a stat în Anglia între lunile Martie și Mai, unde a avut întrevederi cu reprezentanții serviciului de spionaj britanic și a primit anumite directive. Acolo s'a hotărât să se institue o ramură a Serviciului de spionaj anglo-american la Berlin, în conformitate cu planul lui Allan Dulles pentru intensificarea activități anticomuniste și de spionaj.

Majorarea cu 3 miliarde a sumei afectată pentru investiții productive

— Modificarea unor dispoziții din decretul de repartizarea și controlul creditelor —

BUC. 19 (Rador). — Monitorul Oficial de azi publică decretul Prezidiului Marii Adunări Naționale pentru modificarea unor dispoziții din decretul pentru repartizarea și controlul creditelor din fondurile de investiții.

Prin modificarea adusă se stabilește că finanțarea investițiunilor din fondurile prevăzute se va face prin Banca de Credit pentru investiții, căreia i se va pune la dispoziție sumele necesare de Min. Finanțelor.

Contabilizarea operațiilor de virare a sumelor puse la dispoziția Băncii de Credit pentru investiții se va face din credite extraordinare bugetare sau speciale ce se vor deschide pe seama Min. Finanțelor.

Creditele pentru investiții se vor acorda pe baza deciziei Constiliului de Miniștrii cu avizul Comisiei de Stat a Planificării.

Suma de nouă miliarde lei afectată din excedentul exercițiului 1947-1948 pentru investiții productive se majorează cu trei miliarde, trei sute milioane lei.

Conferință

Sâmbătă 20 crt. la orele 16 va conferența la sediul Filialei A.R.L.U.S. d. avocat *Emil Varnițki* despre „Dreptul fiscal în Uniunea Sovietică".

Intrarea liberă

ORA 12

Statele-Unite reiau relațiile diplomatice cu Spania franchistă!

PARIS 19 (Rador). — Postul de radio Madrid a anunțat că Statele Unite intenționează să trimită în curând un ambasador în Spania.

Greva dokerilor americani

WASINGTON 19 (Rador) — Agenția Asociated Press anunță că greva docherilor a paralizat porturile depe coasta Atlanticului. Astfel numai în portul New-York au rămas nedescărcate 294 vase.

Noul orar al magazinelor alimentare

BUCUREȘTI 19 (Rador).— Printr'o decizie a Ministerului Muncii și Prevederilor Sociale, magazinele alimentare din întreaga țară și anume: de coloniale, băcăniile, mezelăriile, măcelăriile, magazinele de zarzavat, ouă și păsări, brânzăriile, pescăriile și fructăriile, precum și magazinele alimentare din incinta pieților și halelor vor fi deschise între orele 8—13,30 și 16—18.

Piețele și halele vor fi deschise între orele 6—11,30 și 16—19.

Reînscriea unei categorii de studenți

BUCUREȘUI 19 (Rador).—Se aduce la cunoștința studenților fostelor Facultăți de Științe comerciale și cooperatiste, că urmează să se reînscrie pe anul școlar 1948 1949 până la data de 25 Noembrie 1948,

Cererile se vor înainta secretariatelor respective, arătând Facultatea care doresc să urmeze,

Orice alte informații le vor putea lua la secretariatele respective.

BIBLIOTECA UNIVERSITĂȚII IAȘI

ANUL 40 Nr. 662

ABONAMENTE

Lei 360 : : : : : : : 3 luni

„ 5,000 Intreprinderi, autorităţ pe un an

Atelierele tipografice
IAŞI, Str. ŞTEFAN CEL MARE 50-52

4 Pagini 4 Lei

OPINIA

ZIAR POPULAR COTIDIAN

Duminică 21 Noembrie 1948

Redacţia
IAŞI, STR. ŞTEFAN cel MARE Nr. 52
Administraţia
IAŞI, STR. CUZA VODA Nr. 50

TELEFOANE:
Redacţia . . (Nr. 1209
(„ 1210
Administraţia . . „ 2042
Serv. de noapte. . „ 2088

Director C. P. GHIULEA

Să folosim experienţa întrecerilor!

An trecut aproape două săptămâni dela încheerea întrecerilor socialiste care s'au desfăşurat în cinstea lui 7 Noembrie. Majoritatea oamenilor muncii din întreprinderile ieşene, mobilizaţi de Organizaţiile de Partid, au prelungit aceste întreceri luându-şi noui angajamente privind ridicarea producţiei şi productivităţii muncii. Desigur că din întrecerile până la 7 Noembrie, odată cu frumoasele succese recoltate, muncitorii au tras şi învăţăminte, care, cu ajutorul preţioasei arme marxist-leniniste, critica şi autocritica, pot şi trebue să fie folosite în munca lor de zi cu zi.

Aceste învăţăminte, după cum este firesc, au izvorît din analizarea temeinică a lipsurilor care s'au manifestat în timpul desfăşurării întrecerilor socialiste.

Care au fost lipsurile şi ce învăţăminte au avut de tras muncitorii din întreprinderile unde existau întreceri socialiste?

In primul rând organizarea temeinică a întrecerilor. Am văzut de pildă, că la fabrica „23 August", programul n'a fost îndeplinit, pentrucă au existat prea puţine întreceri şi chiar acestea au fost slab organizate. Muncitorii au dat dovadă că ştiu şi vor să muncească cu spor.

Şi de acest lucru şi-au dat seama factorii de răspundere, org. de bază P. M. R. şi comitetul de întreprindere dela „23 August" zilele trecute, când muncitorii şi-au luat angajamentul să ridice cu 10—15 la sută producţia peste program.

In acelaş timp la întreprinderile E.T.A.C.S., întrecerile au dat roade bune, aducând o însemnată creştere a productivităţii muncii şi a producţiei.

Totuşi şi aici s'a remarcat că întrecerile n'au cuprins întreaga massă a muncitorimii, n'au fost suficient urmărite, n'au existat pe alocuri obiective precise.

In general, nu s'a dat destulă atenţie mobilizării şi lămuririi celor aflaţi în întrecere.

In alte întreprinderi, cum ar fi „Textila" şi „Ţesătura", dacă întrecerile au fost organizate, nu s'au urmărit în aceeaşi măsură toate obiectivele întrecerilor. Muncitorii dela Ţesătura au fost împiedicaţi de a câştiga întrecerea cu fabrica Victoria pentru că n'au urmărit coordonarea în procesul de producţie a tuturor secţiilor, nu s'a lămurit suficient importanţa îmbunătăţirii calităţii, a deşeurilor precum şi a graficelor pe secţii şi maşini. Totodată a influenţat şi procentajul mărit de lipsuri nemotivate a muncitorilor din anumite secţii.

Despre Textila se poate spune pe drept cuvânt că a avut întreceri bine organizate. Totuşi, dacă n'ar fi fost neglijată problema

LEONTE SILVESTRU

(Continuare în pag. 3-a)

Aprovizionarea oraşului cu produse lactate trebue îmbunătăţită

Necesitatea ieftenirii laptelui. Prin punerea în funcţiune a separatoarelor, preţul untului va fi ieftenit

Deosebit de importantă este iniţiativa luată de unităţile economice din localitate, societăţile comerciale alimentare, de îmbrăcăminte, unităţi cooperative, etc... de a se întruni prin delegaţi de două ori pe lună spre a discuta şi a găsi noi modalităţi practice pentru o cât mai bună aprovizionare a oraşului.

In acest fel, se poate avea în permanenţă o privire de ansamblu asupra întregii munci dusă în această direcţie datorită rapoartelor care se depun, se pot găsi soluţii de îndepărtare a greutăţilor acolo unde ele există şi se pot controla totodată angajamentele care se iau pentru viitor.

Aprovizionarea cu lapte

La ultima şedinţă de acest fel care a avut loc zilele acestea, a participat şi un inspector al societăţii Romlacta din Bucureşti care a adus o serie de date interesante asupra succeselor în muncă obţinute de această societate în Capitală.

Acolo, strângerea laptelui se face prin colectori recrutaţi şi organizaţi de societate. Aşa se explică dece, în Bucureşti, unde cheltuelile de regie sunt mult mai mari decât la Iaşi şi unde există o populaţie aşa de numeroasă, kilogramul de lapte este cumpărat la preţul de 21 lei în timp ce la noi, pe piaţă s'a depăşit cu mult acest preţ.

Organizând fără întârziere un sistem de colectori care să furnizeze în mod regulat lapte pentru oraş, se poate ajunge treptat la un început de rezolvare a acestei probleme care din păcate încă nici nu a început să fie luată în considerare cu toată seriozitatea de cei în drept.

Populaţia oraşului trebue să găsească zilnic, lapte în cantităţi suficiente şi la un preţ redus.

Problema untului

După primele zile dela publicarea ordonanţei de predare a produselor lactate către Societatea „Romlacta", aceste produse au lipsit pe piaţă; iar untul se vindea la un preţ extrem de ridicat sau lipsea aproape complect.

Acest fapt era în parte explicat prin schimbarea celor care aveau să aprovizioneze în mod exclusiv, de astazi înainte, marele public.

Nu s'ar fi ajuns la această situaţie dacă Societatea „Romlacta" şi-ar fi asigurat din timp sau mai bine spus ar fi avut în permanenţă în depozite, stocuri suficiente de mărfuri.

Dar chiar astăzi, după monopolizarea bunurilor, preţul untului de exemplu este încă ridicat.

Cu ocazia ultimei şedinţe a organelor economice s'a pus problema punerii în funcţiune a separatoarelor pentru unt de care dispune Federala-Iaşi şi care stau până în prezent în inactivitate.

Oamenii de specialitate care au luat parte la discuţii au anunţat că un kg. de unt prelucrat ar trebui să ajungă la cel mult 300-350 lei.

S'ar putea pune, încetul cu încetul acest aliment la îndemâna muncitorimii noastre şi tocmai acesta este şi ţelul tuturor măsurilor economice luate de guvern, de a îmbunătăţi şi de iefteni mereu produsele.

Pentru aceasta însă, este necesar ca toate energiile locale ce acţionează în acest sens să fie activizate şi acolo unde se remarca lipsuri, ele să fie îndreptate în cel mai scurt timp.

Z. S.

Banca de Stat a R. P. R.

Banca Naţională a României a fost transformată în Banca Republicii Populare Române.

Astfel se stabileşte o unitate deplină între politica financiară a Ministerului Finanţelor şi aceea a Băncii R. P. R., se realizează o concentrare a tuturor mijloacelor băneşti de care poate dispune statul în vederea folosirii lor planificate (pentru desvoltarea industriei, fabrici, şcoli, spitale, aşezăminte culturale), va înlesni, evidenţa şi controlul, va menţine stabilitatea monetei. Tezaurul Băncii de Stat nu stă numai în aurul pe care îl păstrează, ci şi în întreaga avuţie a Statului, în întreaga putere de muncă a poporului muncitor. La noi pe zi ce trece datorita eforturilor făcute de oamenii muncii sub conducerea Partidului, moneta devine din ce în ce mai puternică.

Transformarea Băncii Naţionale în Bancă de Stat, şi unificarea tuturor mijloacelor financiare ale Statului sub aceeaşi conducere, fiind un pas înainte spre trecerea la economia planificată, deschide noi posibilităţi de desvoltare a economiei noastre naţionale de sporire a avuţiei comune a poporului muncitor, de îmbunătăţire a condiţiunilor de trai a celor ce muncesc.

Panait Muşoiu

Zilele acestea, s'au împlinit 4 ani dela moartea lui Panait Muşoiu.

Temperament de apostol, Panait Muşoiu şi-a închinat toată viaţa luptei pentru luminarea proletariatului român.

Un neobosit popularizator, Panait Muşoiu traducea cu toate riscurile pe care o asemenea activitate o comporta în acele vremuri, lucrările principale ale marxiştilor-leninişti, broşuri ştiinţifice, apeluri, manifeste. El a editat pentru prima oară în româneşte „Capitalul", şi cărţile lui Darwin.

Colecţia revistelor „Mişcarea Socială" şi „Revista Ideii" au luminat generaţii întregi de muncitori, au câştigat pentru cauza clasei muncitoare zeci şi zeci de intelectuali, care s'au dăruit apoi cu tot sufletul luptei revoluţionare.

Când tânărul Stat Socialist din Răsărit împlinise zece ani de existenţă, Panait Muşoiu a scos o broşură tipărită în tipografia proprie, în care făcea un sumar bilanţ al realizărilor dobândite de oamenii muncii sovietici, sub conducerea gloriosului lor Partid Bolşevic.

Intemniţat, Panait Muşoiu, n'a putut fi salvat decât în urma protestului susţinut al masselor populare şi intervenţiei energice a unor cărturari progresişti în fruntea cărora se afla maestrul Mihail Sadoveanu.

Panait Muşoiu a închis ochii, după ce Armatele Sovietice au deschis drumul eliberării poporului muncitor din ţara noastră, având satisfacţia că lupta pe care a dus-o, şi-a dat roadele, că oamenii pe care el i-a luminat vor putea porni la muncă pentru a-şi croi un viitor luminos.

Precursor al intelectualului pe care ne străduim să-l făurim, Panait Muşoiu, cercetător neobosit şi propagandist activ, ocupă un loc important în cultura românească.

Creionări

Ucenicul Gică Sava e artist

Când Gică Sava urma să intre ca ucenic la secţia de lăcătuşerie a întreprinderilor E. T. A. C. S., a fost mare zarvă în casa părinţilor săi.

Tatăl său săpător la Ape şi Canal, era în culmea fericirii.

Insfârşit, în familia sa, nu vor mai fi numai salahori, ci şi un maistru, care va putea munci cu mai mult folos pentru Republică.

De altă părere, era însă soţia sa.

— „Nu vezi ce slăbuţ şi prăpădit este?

Eu zic să-l mai lăsăm un an sau doi pe lângă casă, să mai prindă puteri.

— „Munca şi numai munca, te face voinic, sănătos şi puternic, nici de cum trândăveala",—argumenta Sava Petru nevestei sale.

Şi după câteva zile de ciorovăială, soţii Sava au hotărît să-şi dea băiatul la învăţat meseria de lăcătuş în secţia meşterului Bălan.

— „Să mi-l faci nu numai atât de priceput ca mata, dar şi tot atât de voinic", s'a adresat mama, maistrului atunci când i-a adus copilul în secţie.

De atunci au trecut câteva luni de zile. Tânărul şi firavul ucenic, la început sfios, a devenit cu timpul mai puternic, mai desgheţat.

A contribuit la aceasta, deosebita grijă ce o acordă ucenicilor, Org. de Partid şi direcţiunea E. T. A. C. S-ului.

Şi mult se mai bucura mama, văzându-şi feciorul în salopetă, mânuind cu dibăcie ciocanul sau pila.

Pe zi ce trecea, Gică Sava, datorită exerciţiilor fizice şi a bunei alimentaţii, devenea mai frumos, mai voinic, aşa cum îl dorea tatăl său, aşa cum dorea

L.S.

(Continuare în pag. 3-a)

Examen de calificare profesională

Ministerul Artelor şi Informaţiilor a instituit un examen de calificare profesională definitivă a membrilor Sindicatului Artiştilor şi al tuturor salariaţilor din întreprinderile de spectacole de limba română, maghiară şi idiş din secţiile drama, comedie, liric, circ, varietaţi, dans, balet.

Data înscrierilor şi centrele de examen pentru provincie se vor anunţa ulterior.

„Pentru pace trainică, pentru democraţie populară"

Nr. 25 din 15 Noembrie 1948

In ultimul număr (25) al organului biroului informativ al Partidelor comuniste şi muncitoreşti, se află la loc de cinste raportul lui V. M. Molotov la a 31-a aniversare a Marei Revoluţii Socialiste din Octombrie ţinut la şedinţa solemnă a Sovietului din Moscova din 6 Noembrie 1948.

Schimb de experienţă a muncii de partid

este intitulată o altă pagină. In articolul „Formarea unei noi atitudini faţă de muncă, Bela Balogh, autorul, prezintă aspecte din experienţa unei organizaţii de partid industriale şi anume a celeia de la uzina Weiss Manfred (Ungaria).

Printr'o muncă organizată de partid s'au putut realiza în uzină lucruri importante, a crescut productivitatea, s'au făcut economii de materiale, s'au organizat întreceri, toate cu rezultate practice deosebite.

Organizaţia de Partid de la sat

articolul lui At. Dimitrov, secretarul comitetului judeţean Staro-Zagora al PM (c) B., arată importanţa covârşitoare şi rolul de conducător al Organizaţiei de Partid la sat în toate desfăşurările vieţii social-politice, economice sau culturale ale satului.

Organizaţiile de masă din sat, cele culturale, desvoltarea cooperativelor de producţie şi consum, staţiunea de maşini, realizarea planului de semănături în proporţie de 125 la sută, cooperativele meşteşugăreşti, toate aceste realizări oglindesc munca perseverentă a membrilor de partid care luptă pentru înfăptuirea hotărârilor CC al Partidului Muncitoresc (comunist) bulgar, luptând pentru transformările socialiste la sate.

Munca politică a Organizaţiei de Partid din regiunea Praga

se intitulează articolul lui Antoniu Novatny, secretarul comitetului regionalei Praga a Partidului Comunist Cehoslovac. El arată măsurile luate de organizaţia de Partid din Praga în direcţia educării comuniste şi verificării membrilor ei printre care se trecuseră şi elemente ostile, arătând în acelaş timp marele succese obţinute de organizaţie în opera de organizare a marilor campanii de masă.

Astfel de exemplu cu ocazia campaniei iniţiate în Praga „30 milioane ore muncă voluntară pentru Republică", 200.000 voluntari ai Organizaţiei Praga au efectuat 12.500.000 ore.

Lupta popoarelor pentru pace şi democraţie

François Billoux, membru în Biroul Politic al CC al Partidului Comunist Francez iscăleşte articolul „Uniunea Sovietică, bastionul pacii şi al independenţei popoarelor" în care arată dragostea de care se bucură URSS în faţa poporului francez guvernat de miniştri reacţionari, conduşi de interese străine Franţei.

Arătând că poziţia URSS în problema Germaniei corespunde intereselor franceze, autorul arată cum eşecul care îi aşteaptă pe toţi aţâţătorii la război va fi şi soarta actualilor guvernanţi ai Franţei.

Congresul al XIV-lea al Partidului Comunist Austriac

este articolul semnat de

(Continuare în pag. 3-a)

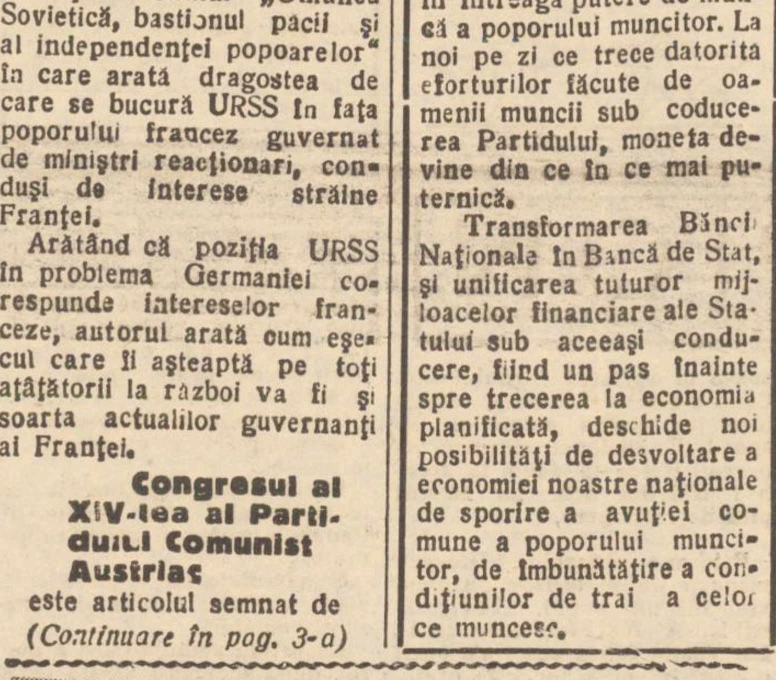

Imagini din U. R. S. S.

Carnet extern

Raspunsul sovietic

Se ştie că d-nii Herbert Evatt, preşedintele Adunării Generale ONU şi Trygve Lie, secretarul general, au trimis câte o scrisoare guvernelor: sovietic, american, britanic şi francez, cerându-le să facă noui eforturi pentru înlăturarea divergenţelor existente.

Primul a răspuns, în urma instrucţiunilor guvernului sovietic, d. A. I. Vişinski.

D-sa a amintit că U. R. S. S. a adresat încă dela 3 Octombrie guvernelor Statelor Unite, Marei Britanii şi Franţei o notă, propunând ca directiva dată comandanţilor şefi ai Berlinului să fie recunoscută ca un acord între statele respective, în vederea reglementării problemei Berlinului. Totodată guvernul sovietic a propus convocarea Consiliului Miniştrilor de Externe pentru a se examina situaţia Berlinului şi a întregei Germanii, conform acordurilor anterioare încheiate la Yalta şi Potsdam.

U. R. S. S. doreşte pacea

Din răspunsul dat de d. Vişinski reese limpede ferma dorinţă de pace de care sunt animate popoarele Uniunii Sovietice. Această atitudine s'a verificat şi în problema germană în trecut prin acţiunile de care am amintit iniţiate de guvernul URSS, şi se verifică din nou prin recentul răspuns dat scrisorilor d-lor Evatt şi Lie, în care se spune: „Guvernul Sovietic împărtăşeşte părerea Dvs. că soluţionarea problemei Berlinului va constitui un factor pozitiv pentru reglementarea altor probleme, ca de pildă problema tratatelor de pace cu Germania, Austria şi Japonia. Guvernul Sovietic împărtăşeşte deasemenea părerea Dvs. în legătură cu marea importanţă a contactului personal şi încrederii reciproce între conducătorii marilor puteri, pentru îmbunătăţirea relaţiilor dintre ele".

In schimb

celelalte guverne care au primit scrisori similare nu au dat încă nici un răspuns. Puse în încurcătură de afirmaţiile categorice ale d-lui Vişinski, care s'au bucurat de o bună primire în opinia publică mondială, imperialiştii caută propabil o formulă de compromis, corespunzătoare dorinţei lor de a apărea în ochii lumii drept cavaleri ai păcii, fără a renunţa totuşi la intenţiile agresive care surâd trusturilor. Cercurile din jurul d-lui Marshall dealtfel, îşi manifestă îndoiala faţă de posibilitatea unei întâlniri a celor patru mari, posibilitate care, abia întrezărită, a fost primită cu entuziasm de massele muncitoreşti din lume şi de intelectualitatea progresistă.

Acţiunea intelectualilor progresişti din America

Savanţii, scriitorii, şi artiştii de frunte ai Americii

COMENTATOR

(continuare în pag. 4-)

CULTURA ŞI ARTA

Bilanţ şi început de drum nou

Când am purces la întocmirea acestei pagini, ne propuneam să atingem două obiective : să informăm publicul nostru asupra noului orientări a culturii româneşti, justificând totodată drumul pe care, cu încredere, păşeşte şi să concentrăm în jurul nostru toţi amatorii de literatură din Iaşi.

Dacă am face acum un bilanţ al realizărilor dobândite, am constata că pagina noastră de cultură şi artă, cu toată apariţia ei sporadică, a atins într'o măsură primul obiectiv. Colecţia ziarului stă în acest sens mărturie.

Dar noi n'am reuşit să mobilizăm în jurul nostru forţele creatoare, amatorii de literatură.

Pagina noastră trata probleme generale, avea un caracter mai mult teoretic, nu unul local, de stimulare, de îndrumare şi valorificare a talentelor.

Învăţând din experienţa noastră, din greşelile trecute, am hotărît, ca începând cu acest număr, să acordăm o mai mare importanţă beletristicei, creaţiei literare propriu zise, să strângem pagina mai mult de cetitorii ei, făcând din cetitori, colaboratori.

Redacţia acestei pagini va primi orice lucrare beletristică şi, în măsura în care va fi acceptabilă, o va publica.

Manuscrisele nepublicabile vor fi discutate într'o rubrică specială, dând în felul acesta autorilor posibilitatea de a învăţa, de a se îndrepta, de a-şi lichida scăderile.

Noi nu suntem decât la început şi n'avem ambiţie să publicam numai literatură de cea mai superioară calitate. Dorinţa noastră este, aşa cum am arătat şi mai sus, în primul rând aceea de a stimula tineretul, de a-l îndruma şi a-i oferi posibilitatea să-şi valorifice darurile.

Vom avea o linie principială şi dacă nu suntem dispuşi la concesii, nu vom schiţa nici un gest care să descurajeze sau să deruteze debutanţii.

Oamenii muncii din ateliere, elevii, studenţii şi toţi care au credinţa că pot face literatură, ne pot trimite lucrările lor fără jenă, cu încredere prietenească.

Oamenii care se ocupă cu literatura şi problemele culturale ne pot împărtăşi chestiunile ce-i frământă, ne pot adresa propuneri, critici.

In vederea stimulării acestei legături între cititorii paginii şi redacţia ei, publicăm, pentru început, schiţa d-lui Vasile Hanu şi organizăm un concurs literar cu premii printre elevii şcolilor medii din localitate.

Având sprijinul şi colaborarea cititorilor, colectivul redacţional al paginei de cultură şi artă al „Opiniei" speră să-şi îmbunătăţească munca şi să-şi aducă contribuţia la efortul ce se depune de a crea o literatură românească în spirit progresist, o literatură a maselor largi.

ION LUCREŢIU

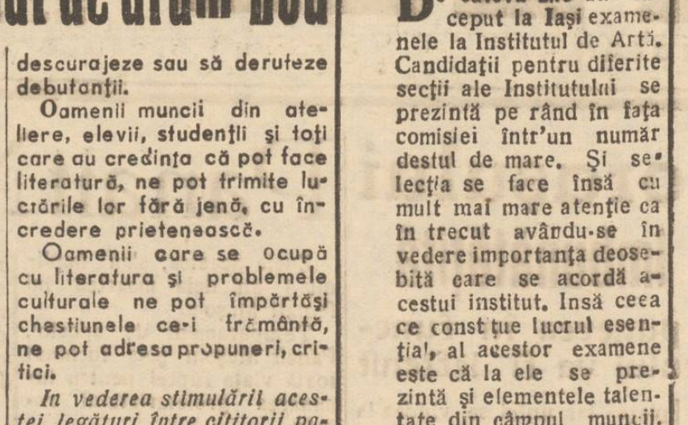

Poem pentru toamna nouă

Fructele toamnei, coapte de brumă şi bucurie,
Soarele roşu, izvor aprins de lavă
Spicele mustind grele de braţe încordate
Sunt semnele noi din cântec de slavă.

Pe toamna aceasta ne-am încrustat tinereţea
Pentru anii năvalnici, cai fără de hamuri !
Tristeţile toamnei şi spleenul albastru
Căzute-s ca frunzele în ploi de pe ramuri.

Nu vânturi mai negre, nici visul de moarte,
Ci aprig avânt : săgeată întinsă în arc,
Ne poartă mai tineri, puternici şi calzi
Prin străzile înflorite şi albe de parc.

Şi cântecul nostru mai viu se îndreaptă,
Spre ziduri ce cresc din vechi şi ruină.
Ne-aşteaptă lopata cu scrâşnet de fier
Şi câmpul cu miros de grâu şi lumină !

ŞT. POPA

Examenele la Institutul de Artă

De câteva zile au început la Iaşi examenele la Institutul de Artă. Candidaţii pentru diferite secţii ale Institutului se prezintă pe rând în faţa comisiei într'un număr destul de mare. Şi selecţia se face însă cu mult mai mare atenţie ca în trecut avându-se în vedere importanţa deosebită care se acordă acestui institut. Însă ceea ce constitue lucrul esenţial, al acestor examene este că la ele se prezintă şi elementele talentate din câmpul muncii. In articolul „Reorganizarea învăţământului artistic" publicat în Scânteia, Dl. N. Moraru a scris : „Este neîndoios că noile comisii de examinare vor şti să aleagă talentele adevărate şi pe acei oameni care sunt într'adevăr devotaţi cauzei poporului. Alegerea trebue să se facă cu multă băgare de seamă, cu cea mai mare atenţie. Membrii comisiilor vor trebui să ajute pe oamenii muncii doritori şi capabili de a trece la învăţătură."

PUNCTE

Unde dictează dolarul

Henri Guillemin scrisese un scenariu pentru un film intitulat „Tragedia anului 48" în care vroia să reînvie anul revoluţionar, an în care, pentru prima oară, proletariatul se afirma ca o forţă şi să arate modul în care burghezia a înăbuşit speranţele şi visele poporului.

Scenariul n'a fost admis şi Henri Guillemin a scris pe această temă o carte, bazată pe o analiză aprofundată a documentelor istorice. Cetind cartea, ne putem da seama că scenariul n'a fost aprobat, fiindcă strănepoţilor celor ce au bătjocorit poporul, şi care doresc să domolească lupta de clasă a proletariatului ascunzându-şi intenţiile, nu le convine sinceritatea cu care vorbeau acum un secol strămoşii lor.

Cinematograful francez, care trece însă printr'o criză acută, a pierdut din aceste motive, un fericit prilej de a se însănătoşi.

In ţările unde dictează dolarul, nu poate exista cultură.

„Onorabila Katherina"

Că industria de filme franceze, face paşi mari înapoi, datorită crizei la care a fost supusă de hrăpăreţele acorduri americane şi-au putut da seama spectatorii care au vizionat săptămâna aceasta filmul „Onorabila Caterina".

Model de confuzie, de lipsă de atitudine, de lipsa celei mai mici urme de principialitate, filmul acesta nu a putut decât să revolte prin uşurinţa lui, prin subiectul (care pe lângă că nu are un fir conducător) se inspiră din viaţa unor şantajişti, fii de moşieri risipitori, soţi înşelaţi, soţii infidele, etc. etc.

In fond poate fi şi o ilustrare a lumii burgheze care-şi desvăluie odată mai mult în public goliciunea ei criminală.

Şi ca totdeauna, în acest film atât de inutil, de penibil, artiştii francezi au cheltuit talent.

Editura pentru Literatură şi Artă lansează o nouă colecţie intitulată „Cartea Poporului". Noua colecţie va tipări cărţi în 16, 24 şi 32 pagini, în tiraj de 15000 de exemplare, la preţul de 10 lei volumul, ţintind la o largă difuzare în masse a operelor scriitorilor noştri, sau traduceri din literatura sovietică sau apuseană progresistă.

Lui Alexandru Sahia i se vor publica două nuvele în primele numere ale acestei colecţii. Vor urma volume şi nuvele de Mihail Sadoveanu, Geo Bogza, Eusebiu Camilar, Al. Jar, Coml Petrescu, Nagy Istvan, Liviu Bratoloveanu.

Dintre scriitorii sovietici vor fi publicaţi în primele numere, Gorbatov, Soloviev, I. Eframov, Anatol Sofronov, iar din progresiştii apuseni Howard Fasi, Anne Seghers.

Vor apărea câte trei volume săptămânal.

„Din carnetul unui medic de plasă" este titlul cărţii d-rului Gorge Oiteru, apărută în Editura pentru literatură şi artă. Cartea cuprinde însemnările unui medic de plasă care a notat diferite fapte semnificative din care reese „tragedia administraţiei sanitare" dela noi, în vremea regimurilor trecute. Politicienii epocii sunt satirizaţi cu humor de medicul de plasă care a luptat ca un adevărat apostol al timpurilor noui împotriva arbitrarului, a persecuţiilor şi a superstiţiilor.

In Editura de Stat, a apărut romanul „Groapa cu indieni" a scriitorului ecuadorian Jorge Icaza.

Autorul folosindu-se de un stil direct, dar violent, face din roman un puternic act de acuzare, împotriva tuturor acelora care continuă exploatarea omului.

Concursul literar al ziarului Opinia pentru elevii şi elevele din Iaşi

Cu acest număr, pagina de cultură şi artă a ziarului „Opinia", institue un concurs literar deschis elevilor şcolilor elementare şi medii din Iaşi, în dorinţa de a stimula şi promova talentele tinere.

Concursul este deschis până la data de 20 DECEMBRIE.

Concursul cuprinde 2 probe la care concurenţii pot participa.

1) O poezie inspirată din activitatea creatoare a oamenilor muncii.

2) O schiţă literară, oglindind efortul pentru reconstrucţie în orice domeniu.

Manuscrisele vor fi scrise citeţ pe o singură faţă a hârtiei.

Lucrărilor distinse se vor acorda câte 3 premii în cărţi la fiecare probă, urmând să fie publicate în pagina noastră de cultură şi artă.

Componenţa juriului de selecţionare va fi anunţată ulterior.

Manuscrisele se vor trimite pe adresa redacţiei ziarului „Opinia" str. Ştefan cel Mare 50 cu menţiunea „*Pentru concursul literar*".

Cartea nouă

Sotiris Patadzis : Ani sângeroşi

Luptător în Rezistenţa greacă, Sotiris Patadzis, membru al Partidului Comunist Elen, a adunat în acest volum tradus de Editura de Stat, o serie de schiţe în care a prins, cu măestrie, aspecte din lupta, eroismul miilor şi miilor de cetăţeni greci care-şi vărsau sângele pentru eliberarea Patriei lor cotropite şi pentru făurirea unei vieţi noui. Sunt pagini vibrante care-şi trag forţa din sinceritatea, avântul şi combativitatea autoru ui, pagini în care ni se înfăţişează lupta înverşunată, pe viaţă şi pe moarte pe care o duc goi, desculţi şi flămânzi, în munţii stâncoşi ai Epirului, în păduri întunecoase, în sate şi oraşe, bărbaţii, femeile, tineretul Eladei.

Muncitorii, pescari, păstori, învăţători, studenţi, ţărani, vânzători şi bumali defilează în aceste pagini de epopee a locului.

Ei luptă cu arma, cu dinţii, cu sufletul împotriva duşmanului, a intemperiilor climaterice, a trădătorilor care le vând ţara, fecioarele, avuţiile.

Ei suferă în închisori şi în lagărele de deportare chinuri care amintesc, prin intensitatea lor, cele ale Infernului lui Dante.

Ei îşi iubesc pământul, libertatea, munţii pleşuvi, holdele mărginite, isvoarele, poporul. Şi urăsc cu intensitate, urăsc ferice pe toţi acei care pângăresc trecutul glorios al anticei Atena, pe toţi acei care vor să înlănţuie, să-i nimicească.

Anii sunt sângeroşi. Ca să-ţi culegi recolta, trebue să tragi cu puşca să ucizi. Ca să prepari brânză trebue să tragi cu puşca, în cel care vrea să-ţi răpească străduinţa ta.

Dar oamenii sunt la înălţimea vremurilor pe care le trăiesc. Ei ştiu să mânuiască puşca şi îşi iubesc arma ca pe o logodnică, cu pasiune fierbinte şi-o iubesc.

Alungarea naziştilor nu înseamnă sfârşitul anilor sângeroşi. Alţi străini, în alte uniforme, au venit în peninsulă să sugrume poporul să-i jăcmănească ţara, să-i pângărească frumuseţile, alţi străini care se servesc de aceleaşi unelte.

Luptătorii îşi iau arma şi pornesc din nou în munţi să tragă în duşmani, până îi vor nimici cu desăvârşire şi privesc cu încredere spre orizont, unde luminează steaua roşie în cinci colţuri.

Anii sângeroşi continuă.

Lipsa patetismului, prezentarea realistă a personagiilor sunt elemente care fac din schiţele lui Sotiris Patadzis pagini de bună literatură.

I. B.

Dragoste simplă

Când sirena subţire a ţesut ora peste străzi,
Şi fabrica geme 'n războaie şi maşini,
Aprinsele mâini se opresc din tropot
Şi ochii tăi de ape înalţi lumini.

Te caut atuncea în noaptea deschisă...
Oraşul e umed de toamnă şi ploi,
Dar tânăr te văd în zidiri, pe porţi
Urzind mii de fire, ţesând la război.

Sunt stelele toate pe umărul drept,
Şi părul aproape cu miros de fum.
Iubito, puternice-s braţele noastre
Când trecem prin mijlocul noului drum,

Păşim înainte, mai sprinteni, mai noi !
In fabrici victorii ne prindem de steag.
E sufletul nostru acesta, e clocot,
E uşa ce 'n lături deschidem de prag.

Aproape suntem cu inima dreaptă,
In noaptea aceasta un lac de tăcere...
Şi gândul înalţă, crescând printre noi,
Uzine uriaşe, maşini, şantiere.

MIRCEA BANU

UN CAMPION

schiţă de VAS LE HANU

— N'avem tricouri, nici pantofi de gimnastică !" se plângea ucenicul Lascăr Mihai, băiat care promitea la treabă şi care îndrăgea sportul din toată inima.

— Decât să bateţi câmpul, şi să vă pierdeţi vremea pe toloacă, mai bine odihniţi-vă în timpul ăsta ca să prindeţi puteri pentru muncă. Zău aşa păcat de voi băieţi, că vă pierdeţi vremea cu prostii...

Vasile Tănăsescu, membru în comitetul de întreprindere al fabricei de produse chimice „Saturn" nu se putea lămuri decât sportul, „pierderea asta de timp" cum spunea el, interesează tot mai mulţi dintre muncitorii fabricei. De altfel Vasile, stâlp al fabricei şi fruntaş al mişcării muncitoreşti, îşi manifesta această atitudine mai ales faţă de acei care practicau sportul. Şi dealtfel, dumneaiui nu s'a dus niciodată, la vreun match de foot-ball susţinut de echipa fabricei, şi nici nu a vrut să susţie resortul sportiv atunci când a cerut fonduri pentru procurarea de materiale sportive.

Băeţii au văzut că nu-i de chip cu el şi au tăcut. Şi atunci când fabrica de la marginea oraşului a trecut în mâinile lor, când naţionalizarea nu a mai permis proprietarului dela Paris să încaseze mandatele din veniturile fabricei, căpătată de zestre dela nepoata unui favorit regal, Tănăsescu Vasile, cel mai bun din fabrică a fost numit directorul ei. Mult s'au bucurat muncitorii din fabrică, dar „băeţii dela sport" au ştiut că nu vor realiza mare lucru în domeniul lor. Imbunătăţirile în muncă nu au încetat să se arate. O întrecere câştigată, i-a situat în fruntea a 3 fabrici de chimicale şi a înălţat cu 1 cm. mai sus de mândrie mustăţile noului director.

— Dar noi ce facem tovarăşe director ?" a îndrăznit într'o zi Lascăr.

— Voi, mai aşteptaţi ! Deocamdată să fim atenţi la producţie.

Intre timp câmpul din jurul fabricei se umplu de bogăţia verii. La câţiva zeci de metri de fabrică tremurau în vânt şiuletele grâului, în timp ce pe dealurile din depărtare, umbra stejarilor îmbia la odihnă. Muncitorii când îşi aruncau privirile pe fereastră puteau zări acoperişurile argintii ale oraşului, scânteind ca nişte oglinzi în soare sau liniştea grea a câmpului. Din primele zile după naţionalizare, noul director a pornit la instalarea telefonului care urma să lege fabrica cu oraşul, cheltuială ce părea inutilă vechii conduceri. Lucrarea necesită o operaţiune mai lungă la care trebuia să dea ajutor şi Lascăr, ucenic electrician, deacea inima i se făcuse cât un purice când i-a spus noului director :

— „Tovarăşe Tănăsescu, am fost selecţionat ca să particip la Bucureşti la finalele întrecerilor sportive muncitoreşti. Ar trebui să plec diseară !".

— Bine, dar ai tot ce-ţi trebue ?" i-a întrebat directorul.

*

Mii de tricouri albe, urale tinereşti. Pista străbătută de picioare iuţi, de trupuri mlădioase. Muşchii se încordă pentru efort. Corpuri tinere înalţă un imn sănătos puterii, forţei. Întrecerile se desfăşoară ritmate de cronometre. O împuşcătură scurtă. Inimile svâcnesc ca nişte acceleratoare. Un mic nor de praf. 6 concurenţi zvâcnesc deodată. Se înfruntă cu viteza unei săgeţi. Linia albă a sosirii pluteşte tot mai aproape. Încă un pas. Încă o zvâcnitură. Aţa care marchează sosirea porneşte subţire odată cu strigătele mulţimii.

Şi alţi concurenţi pornesc la întrecere.

Din peste 2000 de concurenţi Lascăr Mihai a ieşit al doilea pe ţară la „100 m. plat" sau la „fugă" cum ar spune neiniţiaţii în sport ca Tănăsescu Vasile.

*

Nu se poate spune că directorul fabricei „Saturn" nu a zâmbit mulţumit pe sub mustăţi când l-a văzut publicat în „Scânteia" pe ucenicul sportiv. Ba mai mult, când i-a apărut fotografia victoriosului sportiv într'o revistă ilustrată, a pus-o în sertarul biroului său. Când s'a întors Lascăr, directorul i-a strâns mâna şi i-a spus : „E aşi făcut şi voi o ispravă ! Haide şi acum la treabă !" Dar din ochi i-a zâmbit plin de înţelegere,

*

Este ora prânzului. Dinspre magazia de materiale paznicul vine într'un suflet. „Foc, săriţi !... A luat foc magazia !... Lui Vasile Tănăsescu i s'a oprit o clipă inima în loc. De pretutindeni muncitorii se adunau în pripă. Dar lipsa unui serviciu de pompieri, lipsa aparatelor necesare a îngreuiat de la început munca de stingere. Lucrurile erau să ia proporţia unei panice dacă nu ar fi intervenit la timp muncitorii mai ridicaţi, membrii de Partid care au organizat operaţia. Dar focul alimentat de un vânt fierbinte, svârlea limbi de pară care lingeau zidurile, se întindeau mereu...

„Substanţele din magazia B. pot face explozie !" a strigat cineva. O femeie a ţipat subţire. Acum un telefon ar fi preţuit o avere. Dar firele atârnau inerte în suporturile de porţelan. Unitatea de pompieri era la depărtare de 3 km. Maşina fabricei plecase toemai de dimineaţă după materii prime.

Atunci s'a oferit Lascăr.

— Într'un sfert de oră sunt la pompieri. Peste două zeci de minute suntem acii

Arborii, caselc, sutele de metri erau înghiţiţi în zbor de picioarele tânărului care nu mai simţeau pietrele şoselii. In treacăt ochii i s'au oprit pe un geam unde o pisică torcea la soare şi un băieţel sufla baloane de spumă.

La pompieri a ajuns în 12 minute !.,

Focul a fost stins înainte ca incendiul să fi luat proporţii. Pagubele puteau fi uşor remediate.

Şi asta datorită în mare măsură dublului succes al tânărului campion.

La prima şedinţă care a avut loc după accident, Vasile Tănăsescu a luat cuvântul :

„Tovarăşi avem în faţa noastră două sarcini ! Organizarea unei secţii pentru stingerea incendiilor şi... organizarea resortului sportiv !"

Aplauzele au durat mai multe minute şi obrajii campionului Lascăr străluceau de mulţumire.

„Acum am înţeles şi eu că trebue să facem sport, că trebue să ne ocupăm şi de treaba asta ! spunea afară în noaptea calmă de sfârşit de vară directorul fabricei, în timp ce greerii ţârâiau monoton...

*

In primele rânduri ale spectatorilor la toate manifestaţiile sportive era de atunci Tănăsescu, cu mustăţile ridicate şi mai războinic, dar parcă mai tinerit ! Şi fabrica „Saturn" care se ridica tot mai mult în sport, s'a menţinut mai înainte toi în fruntea producţiei.

INFORMAȚIUNI

Posturi vacante de medici la Inspectoratul Sanitar Iași

Inspectoratul Sanitar Iași face cunoscut domnilor medici sau absolvenți ai Facultății de Medicină că angajează un număr de medici pentru o durată de 6 săptămâni pentru efectuarea unei campanii sanitare în județele Bacău, Huși și Vaslui.

Salariul pentru această perioadă de timp este de 10 mii lei lunar.

Deasemeni, se angajează și un număr de oficianți sanitari în vederea întreprinderii aceleași acțiuni.

Numiri și încadrări

Dl Florea Vladimir, diplomat al Academiei de Arte Frumoase din Iași a fost numit desenator tehnic la clinica dermatologică a Facultății de medicină din Iași.

— Dl. Vasile Nichiforel șef de atelier fără secție la Laboratorul de fizică generală a Politehnicii Gh. Asachi din Iași, a fost chemat în funcția de șef de atelier le mai multe secții.

— Dl. Marcu Aurel, maistru la Atelierul mecanic și de întreținere a Politehnicii „Gh. Asachi" din Iași, se consideră demisionat.

— D-na Eugenia Garabedeanu subșef de birou la Inspectoratul Școlar Regional Iași se transferă în postul de subșef de birou, vacant la Secretariatul Rectoratului Universității din Iași.

— Dl. St. Mocanu a fost numit în postul de curier la Facultatea de Drept din Iași.

— D-ra Ecaterina Achiței și Popovici Alexandrina „au fost numite laborante în posturile aflate vacante la Clinica neuropsihiatrică a Facultății de Medicină din Iași.

A distrus un testament

A fost trimis în judecată Gh. V. Cernat din Iași, str. Vlădiceni.

Acesta a distrus un testament lăsat de mama sa, — testament al cărui beneficiar principal era tatăl său.

Furt în tren

Gancerenco Eufrosina din Iași, strada Poterași 3, în timp ce călătorea dela București la Iași în același compartiment de tren cu Elena Nistor din localitate strada Raiului 11, i-a sustras din manșon suma de 3.000 lei și diferite acte.

Pentru acest fapt, Parchetul i-a deschis rechizitor de trimitere în judecată.

Vătămare

Cercetând dosarul trimis de Postul de Jandarmi Holboca, primul procuror a trimis în judecată pentru vătămare gravă pe Gheorghe Pascal din acea comună, care a lovit pe Teodor Pascal, cauzându-i o incapacitate de lucru de zece zile.

Diverse

Parchetul a deschis acțiune publică împotriva numiților Ion Macovei și Ion Rojniță, ambii din comuna Vlăsinești (Jud. Dorohoi).

Ei au contravenit dispozițiunilor legii nr. 351 | 1948, prin aceea că au adus la Iași o importantă cantitate de carne de porc, tăiată fără respectarea dispozițiilor legii sus arătate.

Carnea urma să fie comercializată în localitate.

„Pentru pace trainică, pentru democrație populară"

(Urmare din pag. I-a)

F. Fürnberg, secretar general al C C al Partidului Comunist Austriac care arată condițiile în care s'a desfășurat cel de al XIV-lea congres al Partidului Comunist Astriac ce numără astăzi 150.000 membri. Congresul a examinat sarcinele de luptă a l e muncitorimii austriece împotriva intervențiilor străine și a guvernului vândut Figl-Schaerf, pentru un guvern în slujba poporului. Evidențiindu-se obiectivele, și principiile programului său, congresul P. C. A. a însemnat un pas înainte sub steagul marxism-leninismului.

„Poporul grec va lupta până la victorie"

scrie M. Porphyrogenis, Președintele Comisiei Centrale de Control al Partidului Comunist din Grecia, referindu-se la ultima vizită făcută de Marshall la Atena, odată cu descompunerea tot mai masivă a armatelor mercenare, subliniind hotărârea guvernului democrat provizor de a se încheia un acord democrat în Grecia. Această propunere a ce exprimat dorința poporului grec pentru o pace democrată, a fost susținută la O. N. U. de U. R. S. S. și reprezentanții țărilor democrate, în timp ce imperialiștii și uneltele lor au respins memorandul poporului grec. Și autorul încheie : „Poporul grec va învinge, dovedind că popoarele sunt mai puternice decât dușmanii lor".

Eșecul spionajului american — eșecul imperialismului

este evidențiat de dl. Silviu Brucan în articolul „Procesul dela București — un nou eșec al imperialismului" unde descrie procesul sabotorilor și spionilor care s'a desbătut recent în Capitală. Referindu-se la revista americană „Collers", care a citat printre eșecurile spionajului american și eșecul dela București, dl. Brucan arată că acest eșec se datorește slăbirei forțelor imperialismului și întăririi crescânde a forțelor păcii, democrației și socialismului.

Poporul italian este împotriva blocurilor militare

se numește articolul lui Pietro Ross', arătând lupta pentru independență și pace pe care o duce în mod consecvent Partidul Comunist Italian, ce a făcut ca Italia să nu se alăture blocului militar organizat de imperialiștii americani. In acest timp mișcarea pentru pace și prietenie cu URSS și-a găsit expresia în campaniile de masă, care și-au exprimat năzuința de a lupta pentru pace și prietenie cu URSS.

„Critică și bibliografia" — Note politice

B. Paghirev semnează critica și bibliografia („Fapte despre politica trădătoare a socialiștilor marshalizați austriaci") în care analizează cartea „Nu pot să tac" de Erwin Scharf, fost membru al secretariatului central al partidului socialist din Austria unde se arată politica trădătoare a socialiștilor austrieci intrați în slujba monopoliștilor americani.

Mai sunt publicate note politice semnate de Jan Marek și informații din viața mișcării muncitorești și democrate de pretutindeni, care completează ultimul număr atât de interesant și bogat în conținut menit să contribue la ridicarea nivelului ideologic al oamenilor muncii și la înarmarea lor cu arma teoriei marxist-leniniste pentru făurirea socialismului.

RED.

Să folosim experiența întrecerilor

(Continuare din pagina I-a)

deșeurilor și întrecerile s'ar fi bucurat de o mai largă popularizare, muncitorii dela Textila ar fi deținut mai departe steagul de fruntași în producție.

Am arătat toate acestea, pentru că în majoritatea întreprinderilor deși întrecerile au fost prelungite, încă nu s'a pășit la aplicarea învățămintelor ce au rezultat după trecutele întreceri.

Ținând ca întrecerile socialiste să devină metoda permanentă de muncă, Organizațiile de Partid și comitetele de fabrică, trebue să antreneze din ce în ce mai mulți muncitori în întreceri. Pentru aceasta este necesar ca întrecerile să fie temeinic prelucrate cu massa salariaților. Să nu existe unii muncitori așa cum s'a întâmplat la fabrica Victoria, care să nu știe cu cine se află întreprinderea sa în întrecere. In acelaș timp, trebue de avut în vedere ca la organizarea întrecerilor să se urmărească în primul rând problemele de care depinde și este legată producția ; realizarea și depășirea programelor, mărirea productivității muncii, întărirea disciplinei în muncă, scăderea procentajului la deșeuri și rebuturi, reducerea prețului de cost, îmbunătățirea calității și economisirea de materie primă, combustibil, etc.

Totodată nu trebue neglijați și ceilalți factori de o primordială importanță în desfășurarea unei întreceri socialiste, factori strict legați de bunul mers al producției.

In aceiași măsură ca și obiectivele principale este necesar să fie urmărite în deaproape: pregătirile pentru iarnă cu combustibil și materie primă, îmbunătățirea condițiilor de muncă a salariaților, gospodărirea în bune condițiuni și aprovizionarea cantinelor și îndeosebi, de accentuat și luptat pentru buna îngrijire a utilajului, pentru întreținerea mașinilor.

O altă sarcină ce revine Organizațiilor de Partid și comitetelor sindicale este urmărirea în permanență a întrecerilor. In acest scop, trebuesc folosite la maximum graficele și diagramele pe secție, ateliere și mașini.

Având aceste grafice, controlându-se zilnic, comisiile delegate cu supravegherea întrecerilor, au posibilitatea să intervină acolo unde se observă slăbiciuni, să remedieze lipsurile și să dea exemplu pe cei buni. Totodată să nu se neglijeze sistemul evidențierilor. Inovatorii, fruntașii în producție, să fie popularizați prin toate mijloacele posibile ; ziare de perete, tablouri la loc de cinste, presă, etc.

Și odată cu acestea trebuesc răspândite și metodele lor de muncă, inovațiile lor. In acest fel se va putea evita formarea unor „vârfuri" care dublează și triplează producția, în timp ce majoritatea rămâne în urmă.

Deasemeni un rol de seamă în stimularea celor aflați în întrecere îl au îndrumătorii. In secția sau în atelierul unde îndrumătorul este și fruntaș în producție, s'a observat că programul a fost cu mult depașit. Și dacă pe lângă toate acestea, s'ar folosi în mai largă măsură propaganda vizuală ca: lozinci mobilizatoare, tablouri, caricaturi, etc. (lucru puțin întrebuințat în întreprinderile ieșene) întrecerile ar da cu adevărat rezultatele scontate, ducând clasa muncitoare din biruință în biruință, la o viață nouă, fericită și lipsită de griji. Acestea sunt sarcinile care trebue să devină o preocupare permanentă la Organizațiilor de Partid, a comitetelor sindicale, a întregii muncitorimi.

Judiciare

Condamnări pentru sabotaj

Instanța de Sabotaj de pe lângă Curtea de Apel-Iași, în completul d-lor magistrați P. Pașnicu președinte, asesor popular fiind I. Albescu, Roza Maer și Al. Manea, procuror Antonescu și Grefier Cornescu a condamnat pentru diferite infracțiuni la legea sabotajului pe I. Lambrino din București la 2 luni închisoare și pe Gh. Alexandrescu din Iași la una lună închisoare corecțională și 40 mii lei amendă.

Delapidare

Parchetul local a deschis acțiune publică împotriva lui P. Cioleanu fost administrator al fermei de Stat din comuna Roșcani (jud. Iași), pe care l-a trimis în judecată pentru delapidare. El ș.-a însușit 127.721 lei din cassa fermei.

— Deasemeni a mai fost trimis în judecată pentru delapidare M. Ghinea delegatul cooperativei „Albina" din Satul Nou com. Belcești. Acesta și-a însușit suma de 50 mii lei din fondul colectărilor.

Crima din comuna Cepleniță

Primul-procuror al Tribunalului local a deschis rechizitoriu pentru crimă de omor împotriva lui Petre V. Aioanei din comuna Cepleniță (Jud Iași).

Acesta a ucis cu lovituri de cuțit pe Ion Grigoraș din aceiaș comună.

Sabotaj la legea chiriilor

Const. Vasiliu din strada I. Creangă 75 va fi judecat de Instanța de Sabotaj întrucât a șicanat pe chiriașa ei Elena Butnaru, pentru a o determina să se mute.

Ucenicul Gică Sava e artist

(Urmare din pag. I-a)

reșie țara să-și vadă tot tineretul muncitor.

Sărbătoarea cea mai mare a fost în casa muncitorului Sava, atunci când Gică i-a anunțat că a fost primit în echipa artistică și va dansa un „Kazaciok" la un festival. Trei săptămâni, seară la seară, Gică povestea părinților săi, cum decurg lecțiile de dans și repetițiile. Insfârșit a venit și ziua festivalului. In căsuța familiei Sava, iar o zi de agitație.

Incă de dimineață Sava Petru și soția sa, au îmbrăcat cele mai bune haine.

— „Să nu mă faci de râs, băiete"—doar atât i-a spus Sava Petru, fiului său, în timp ce se îndreptau spre uzină. La ora 4 când a început festivalul, Sava și nevasta sa, erau instalați în primele rânduri de bănci și așteptau. Corurile, cântecele populare și scenetele i-au entuziasmat—atât de mult—încât mândria aproape că și odrasla lor este „artist".

Deaceea, când un muncitor a anunțat că : „Ucenicul Sava Gică și Kohl Sanda vor prezenta un dans popular rusesc", au tresărit amândoi.

Asistența a început să aplaude puternic, în timp ce cortina ridicându-se arăta publicului o pereche de dansatori „pitici".

A început dansul, și mama cu mâna la gură se minuna într'una.

Imbrăcat într'un costum căzăcesc, Gică dansa... Când s'a terminat dansul, mama lăcrăma de emoție, iar ochii tatălui străluceau de bucurie.

Fericirea se putea citi pe fețele lor.

Fericirea că astăzi în Republica Populară Română, unde forța conducătoare este Partidul Muncitoresc Român, și copilul lor, copilul femeii de serviciu și al săpătorului se bucură de viață, libertate și dragoste.

Și seara când s'au adunat în jurul mesei, Sava Petru adresându-se parcă unei mulțimi, spunea nevestei :

— „Acum te-ai lămurit că numai munca și nu trândăveala, ridică pe om?

R. P. R.
Primăria Municip. Iași
BĂILE MUNICIPALE
AVIZ

Se aduce la cunoștința publicului că Baia Comunală și Populară, funcționează în fiecare Vineri și Sâmbătă între orele 14-18.

Duminică dimineață între orele 8-12.

Prețurile

Una baie de aburi lei 60
Una baie de cadă lei 70
Una baie de lux lei 160
Una baie populară lei 25.

Gratuitățile și reducerile sunt suspendate.

ADMINISTRAȚIA

DOCTOR
S. A. DAVID
Boli Interne și de COPII, BOLI DE FEMEI
Venerice, Sifilis
Blenoragia vindecă radical în 9 ore. (penicilină)
Iași. Str. Costache Negri 3
(colț Elena Doamna)
Cons. 8—12 dim. și 2—9 seara

Vizitați
Documentarul fotografic asupra realizărilor din U.R.S.S.
Deschis zilnic între orele 10—12 și 4—8 seara în sala de jos a Comitetului Democrat Evreesc
din str. Ștefan cel Mare Nr. 40.

Comitetul Democrat Evreesc-Iași
Duminică 21 Noembrie a.c. ora 4.30
va avea loc în sala de festivități conferința
Dl. Farm. Solomon Moise
despre:
SCRIITORUL SOVIETIC
Mihail Sofohov
Omul și opera
va urma un program artistic
Intrarea liberă

Cinema „Sidoli"
De Luni 22 crt.
Petru cel Mare
Minunatul film sovietic

Biroul Populației Iași
ANUNȚ

Se aduce la cunoștință d-lui Savina N. Ioan să se prezinte de urgență la Bir. Pop. Iași, cu sediul în str. Cuza-Vodă 8, să-și ridice buletinul de populație Nr. 1579 | 1948 eliberat de Comisariatul de Poliție Tg. Neamț, ce a fost găsit în fața Cooperativei „8 Martie".

COMITETUL DEMOCRAT EVREESC
Secția Tineret

Anunță deschiderea unui CURS DE ȘAH pentru începători și avansați sub conducerea d-lui Prof. P. Leibovici.

Se vor preda gratuit lecții de șah, după care se vor ține concursuri simultane.

Inscrierile se fac zilnic la secretariatul T.C.D.E. din str. Ștefan cel Mare.

Părinți

Inscrieți la timp copii Dv. la învățământul de **mașini de scris** (Dactilografia), ce se caută și se plătește bine la toate birourile, asigurând astfel copilului Dv. un viitor onorabil și cinstit.

Această profesiune intelectuală se poate învăța de **oricine**, la **orice vârstă** și cu **oricâte clase** de școală. Sunt cursuri pentru începători și avansați. Se acceptă **plată** și **în rate.** Cursul durează 3 luni, dar se poate învăța și în **15 zile.** Se eliberează certificat.

Se mai poate învăța *Stenografia, contabilitatea, corespondența, lucrări de birou și limbi străine ca:* Rusa, Franceza, Germana și Engleza și Ebraica.

Se scrie, se copiază și se traduce orice act, corespondență și literatură din și în limbile de mai sus.

Sindicaliștii au **reduceri**

Se primesc înscrieri zilnic la orice oră la **„Cursul Practic de Steno-dactilografie"** în str. *Muzeului Nr. 9* (vis-a-vis de Licea „Oltea Doamna")

Cinema „Phoenix"
Prezintă de Luni 22 crt.
O premieră sovietică interpretată de
N. Bogoliubov, Tamara Macarova și C. Jacov
Cei 7 viteji

Abonați-vă la „Opinia"

CINEMA POPULAR SOCIETATEA COM DE STAT
prezintă de Luni 15 Noembrie 1948
Cântecul ei
cu Sonya Wyghert

Cinema SIDOLI S. A. Sovromfilm
Prezintă azi și în zilele următoare
O premieră franceză
Onorabila Katherina
cu Edwige Feuillère, Raymond Roullau și Andre Louger
Complectare : Jurnal O. N. C. Nr. 46 SALA BINE INCĂLZITĂ

Cinematograful PHOENIX S. A
Prezintă începând de astăzi O premieră franceză
NOI... PUȘTII!
cu Louise Garletti, Gilbert Gil, Pierre Larquey și 80 copii
Sala bine încălzită

ULTIMELE ŞTIRI

FORŢA ARTILERIEI SOVIETICE

Declaraţiile mareşalului Iakovlev

MOSCOVA 20 (Rador)—„Tass" transmite :

In legătură cu Ziua Artileriei, ziarul „Krasnaia Zvezda" publică un interview al mareşalului de artilerie Iakovlev, care a declarat între altele :

„Artileria sovietică s'a acoperit de o glorie nepieritoare în operaţiunile de ofensivă şi defensivă din timpul ultimului război. Artileria a fost forţa care, după cum a subliniat Generalissimul Stalin, a ajutat Armata Roşie să stăvilească înaintarea duşmanului în faţa Leningradului şi Moscovei şi care a asigurat Armatei Roşii nimicirea completă a trupelor fasciste.

Artileria sovietică se simte îndatorată, pentru succesele ei, faţă de geniul marelui Stalin, faţă de înţeleptul partid bolşevic care a avut grijă să dea forţelor noastre armate o artilerie de prim rang, cu artilerişti bravi şi curajoşi, devotaţi pe deplin patriei lor socialiste şi neîntrecuţi în mânuirea armelor şi în coordonarea operaţiunilor cu celelalte forţe militare".

Desfiinţarea Institutului francez din România

şi denunţarea acordului cultural franco-român

BUCUREŞTI 20. — Dat fiind faptul că acordul cultural semnat la 31 Martie 1939 între România şi Franţa avea un caracter unilateral şi dat fiind numeroasele persecuţii la care sunt supuşi în ultimul timp Românii din Franţa, Prezidiul Marii Adunări Naţionale a hotărît, la propunerea guvernului, să denunţe acest acord, desfiinţând şi Institutul francez de înalte studii în România.

In U. R. S. S. pustiul devine fertil

prin metoda împădurărilor

MOSCOVA 20 (Rador). — Decizia guvernului cu privire la plantările de păduri pentru apărarea câmpiilor, prevede consolidarea prin această metodă a 322.000 hectare terenuri nisipoase.

Un exemplu despre felul cum pădurile transformă pustul, îl oferă staţia experimentală Dosdo situată în regiunea nisipoasă Astrahan, unde în decursul unui an, ploile nu depăşesc 200 milimetri.

Acum 23 de ani savanţii au plantat în această regiune primele păduri.

In primii ani ele trebuiau păzite de efectul vânturilor uscate şi a nisipurilor mişcătoare. Pădurile au umidificat solul pe care acum se dezvoltă diferite culturi, fără a avea nevoie de irigaţii.

PREMII

pentru uciderea lupilor

Ministerul Siviculturii a dat o decizie prin care a hotărît majorarea premiului pentru uciderea unui lup, dela 1000 lei la 2000 lei.

Carnet extern

(Urmare din pag. I-a)

au şi întreprins o acţiune în acest sens. Intruniţi în Consiliul naţional pentru prietenia sovieto-americană, ei au publicat o declaraţie, semnată de 71 membri, cerând să se revină la spiritul politicii lui Roosvelt, care în 1933 a decis reluarea relaţiilor sovieto-americane. „Cerem poporului american să adreseze o cerere colectivă Preşedintelui şi Secretarului de stat, pentru a relua negocierile cu Uniunea Sovietică în scopul reglementării divergenţelor dintre noi"—spun intelectuali americani progresişti.

Ruhr-ul şi securitatea Franţei

Anglia, Franţa şi ţările Benelux au participat la o conferinţă secretă la Londra, în care s'a discutat problema Ruhrului.

Se ştie că minele şi instalaţiile din Ruhr constitue baza economică a desvoltării industriei germane. Cu toate acestea ţările occidentale mai puţin Franţa vor să restitue industriile metalurgice foştilor proprietari germani, Cu acaastă măsură nu se împacă deloc Francezii, a căror securitate este ameninţată direct de spiritul revanşard al Germanilor.

Deaceea, în cadrul conferinţei dela Londra, s'au produs neînţelegeri între Francezi pe de-o parte, şi interesele statelor occidentale pe de altă parte. Mac Neil, delegatul britanic a declarat însă că refacerea industriei grele germane constitue... punctul principal al „planului Marshall".

Panică la Nanking

In China armatele populare îşi continuă cu înverşunare înaintarea. La Nanking personalităţile din „înalta societate" sunt cuprinse de disperare.

Deaceea, în ultimul timp parvine ştirea că s'a hotărît mutarea capitalei lui Cian-Kai-Shec dela Nanking la Canton.

Totodată se anunţă că reprezentanţii Statelor Unite au fost nevoiţi să promită diplomaţilor Kuomintangului sprijinul lor energic pentru „restabilirea ordinei".

Trupele populare însă au ajuns între timp la frontiera dintre Honan şi Anhuei, au ocupat Suimingul, la 76 km. de Suceu. Portul Ciang Wang Tao, situat la frontiera dintre China şi provincia manciuriană Liaoning, este probabil că a fost cucerit, căderea lui fiind anunţată drept iminentă încă de acum două zile.

Evenimentele din China conduc la întărirea ei mai deplină a poziţiilor lagărului antiimperialist în orientul îndepărtat, şi la slabirea forţelor care doresc războiul.

COMENTATOR

NOI DISPOZIŢII

în privinţa recensământului industrial

BUC, 20 (Rador). — Comisia de Stat a planificării reaminteşte că în conformitate cu decretul Nr. 1810 al Prezidiului Marei Adunări Naţionale intreprinderile industriale de transport, comerciale, de credit şi atelierele meşteşugăreşti supuse recensământului, atât cele particulare cât şi cele de de stat, comunale şi cooperative, indiferent dacă sunt sau nu naţionalizate, au obligaţia de a ridica imediat formularele de recensământ.

Intreprinderile care au primit spre complectare numai formularele R I, sunt obligate să le restitue complectate cel mai târziu la data de 21 Noembrie 1948 inclusiv, celelalte intreprinderi care pe lângă formularul general RI au primit şi formularele speciale (MIR, UMR, UPR, PIR sau MCR), sunt obligate să le restitue complectate cel mai târziu la data de 28 Noembrie 1948.

Intreprinderile vor da toată atenţia la corecta complectare a formularelor şi nu vor depăşi termenele fixate pentru depunerea lor, evitând în acest fel sancţiunile prevăzute în lege.

Armata populară grecească înregistrează noui succese

GRECIA LIBERĂ 20 (Rador).—La 15 Noembrie, unităţi ale armatei democrate au continuat atacurile împotriva inamicului din regiunea Kaimakialan, Ozmanake şi Ghianakúla.

In urma acestor atacuri, forţele monarho-fasciste au fost silite să se retragă către Armissa-Edessa.

La 16 şi 17 Noembrie unităţi ale armatei democrate au efectuat un puternic atac împotriva localităţii Hasanbei-Neapoli, au nimicit garnizoana monarho-fascistă şi au aruncat în aer două poduri între Kozani şi Pastoria.

In Macedonia orientală, unităţi ale armatei democrate sprijinite de forţe antitanc aparţinând diviziei a 7-a, au înfruntat puternic forţe inamice care încercau să cucerească cota 1924. Formaţiile duşmane au fost puse pe fugă de focul bine dirijat al unităţilor armatei democratice. Inamicul a suferit numeroase pierderi.

Cursurile medicale

BUCUREŞTI 20 (Rador).— Cursurile la institutele medico-farmaceutice şi la institutele de medicină, încep Luni 22 Noembrie 1948.

Unde se distribuie uleiul

Magazinul alimentar de Stat „Moldova" distribuie ulei pe baza bonurilor din cartelă (pe luna Octombrie) prin următoarele centre :

Strada Gh. Dimitrov 117 (vizavis de centrala magazinului), în strada 30 Decembrie 17, în strada Păcurari 200, (lângă piaţa), în strada Bucşinescu 1, în strada Prof. Parhon (peste drum de Ţesătura) în strada Ilie Pintilie (fost localul Strungaru, lângă bancă).

O nouă cantitate de ulei (11.000 kgr.) a fost expediată magazinului de Stat „Moldova". Marfa va sosi în câteva zile la Iaşi.

PRODUCŢIA industriei siderurgice

BUCUREŞTI 20 (Rador).— Potrivit datelor centralizate la Ministerul Industriei, muncitorii şi tehnicienii din industria siderurgică au reuşit să realizeze în cursul lunii Octombrie a. c. următoarele rezultate în producţie : la fontă albă s'a totalizat 106 la sută faţă de program; la cocs pentru furnale 112 la sută.

Aceste rezultate au fost obţinute datorită întrecerilor socialiste între muncitorii din siderurgie.

APROVIZIONAREA DEBITELOR C.A.M.

BUCUREŞTI 20 (Rador).— In scopul de a accentua din ce în ce mai mult ritmul viu al vânzărilor, unităţile de vânzare C. A. M. au primit dispoziţiuni de a face distribuţia de 5 ori pe săptămână, eliberând fabricate aceloraşi debitanţi C. A. M. de mai multe ori în aceiaş zi.

In acest mod debitele vor fi în permanenţă aprovizionate putând satisface în cele mai bune condiţiuni cerinţele publicului fumător.

Scumpirea textilelor în Statele-Unite

BOSTON 20. (Rador)— După cum anunţă Reuter, preşedintele Asociaţiei Comerciale a lânii din Boston a declarat că cetăţenii Statelor Unite manifestă o rezistenţă din ce în ce mai mare faţă de preţurile ridicate din sectorul textilelor.

El a mai subliniat că Statele Unite devin din ce în ce mai dependente de pieţele străine în ceeace priveşte aprovizionarea lor cu lână şi că atât stocurile indigene cât şi cele disponibile în străinătate, sunt în permanentă scădere.

✝

Maria soţie, Alexandrina Gheorghiu fică, Adriana şi Pr. Ion Alexandrescu fiică şi ginere cu copiii, Locotenent Dumitru Boureanu şi Elena Boureanu, fiu şi noră, Elena Boureanu fiică, Eufrosina şi Ion Mihailov fică şi ginere precum şi familiile înrudite cu adâncă durere anunţă încetarea din viaţă a scumpului lor

Neculai Boureanu Bârliba

Pensionar 55 ani

decedat în ziua de 19 XI. 1948 în urma unei scurte suferinţe.

Înmormântarea va avea loc în ziua de 21 XI. 1948 orele 14 la cimitirul Eternitatea.

Cortegiul funebru va porni dela locuinţa defunctului din str. Ing. Ada Marinescu Nr. 11

Preţurile de cumpărare pentru ţuică şi alcoolurile monopolizate

BUCUREŞTI 20. — Printr'o decizie a ministerului de finanţe apărută în Monitorul Oficial de astăzi se stabilesc următoarele preţuri de cumpărare pentru ţuica şi alcoolurile monopolizate fabricate din fructe, tescovină şi drojdie de vin.

Pentru ţuică de prune de bună calitate 25 lei per grad decalitru.

Pentru ţuica de prune cu defecte, afumată sau acră, 20 lei per grad decalitrul.

Pentru rachiurile de tescovină şi drojdie de vin, bună calitate, 25 lei per grad decalitrul.

Pentru rachiurile cu defecte şi cele din dude sau alte fructe comune, 20 lei per grad decalitrul.

Pentru rachiurile speciale din piersici, caise, vişine, preţul de cumpărare se va fixa dela caz la caz.

Săptămâna internaţională a studenţilor

Ziua culturii şi ştiinţei

Conferinţa d-lui prof. Jules Niţulescu

In ziua de 18 Noembrie 1948, „Ziua Culturii şi a Ştiinţei, a avut loc în Aula Facultăţii de Drept conferinţa d-lui prof. Jules Niţu escu dela Facultatea de Medicină din Iaşi.

In prezentarea zilei, pe care o face studentul Leonard Wexler, el arată că deşi fiecare zi din săptămâna internaţională a studenţilor are o semnificaţie deosebită, săptămâna internaţională trebue privită în ansamblu, ca totalitatea formelor de manifestare a luptei pe care studenţimea din toate ţările lumii o duce pentru pace, independenţă naţională, democratizarea învăţământului, cultura şi progres sub îndrumarea partidelor comuniste şi muncitoreşti alături de poporul muncitor din respectivele ţări.

A urmat conferinţa D-lui Profesor Jules Niţulescu care a vorbit despre „Aspectul actual al disputei dintre Lysenkism şi evoluţionism în biologie". După ce conferenţiarul arată că aceste probleme preocupă lumea ştiinţifică de mult timp, trece apoi la expunerea doctrinei fixiste reprezentate mai ales de Mendel şi Morgan şi a doctrinei evoluţioniste care reprezintată la început de Lamarch şi Darwin este reluată mai apoi de biologii sovietici, Miciurin şi Lisenko. Ajungând la concluzia că doctrina evoluţionistă, demonstrată ca fiind valabilă de strălucitele date furnizate de experienţe, conferenţiarul încheie cu un îndemn către studenţime în sensul unei mai active participări la viaţa ştiinţifică, acum când calea adevăratei ştiinţe, inaugurată de ştiinţa sovietică este deschisă tuturor.

Conferinţa a fost ascultată cu mult interes de un numeros public format din corpul profesoral al Universităţei şi studenţi.

In curând va lua fiinţă o casă de credit

pentru lumea I.O.V.R.

Secţia Centrală I.O.V.R. a luat în studiu problema înfiinţării unei case de credit pentru invalizi, orfani şi văduve.

Prin fondurile puse la dispoziţia lumii I.O.V.R. de către Casa de Credit, va fi activată acţiunea de reeducare a invalizilor pentru a-i face apţi pentru câmpul muncii. iar alte sume vor fi acordate pentru diferite necesităţi ale invalizilor, orfanilor şi văduvelor.

— *Săptămâna Internaţională a Studenţilor.* — Astăzi Sâmbătă 20 Noemvrie crt., orele 20, va avea loc în saloanele A.R.L.U.S. un BAL organizat de U.N.S.R., Centrul Iaşi.

Fondurile rezultate din acest bal sunt destinate „Fondului de ajutoare" al Uniunii Internaţionale a Studenţilor.

ORA 12

Anglia acaparează petrolul

din Sudanul egiptean

CAIRO 20 (Rador).—După cum anunţă agenţia Telepress, conform acordului încheiat cu guvernul egiptean, trustul Shell Oil Company a obţinut dreptul de a face prospecţiuni pentru zăcăminte de petrol în regiunile Sudo şi Assail

Acest acord ilustrează politica de acaparare a bogăţiilor ţărilor căzute sub influenţa capitalului monopolist.

Americanii dirijează producţia franceză de avioane

ROMA 20 (Rador).—Ziarul „Republica" publică o corespondenţă din Paris care declară că : potrivit unei informaţii din cercuri demne de încredere, Comitetul Şefilor de Stat Major ai Statelor Unite a propus ca departamentul de stat să ceară guvernului francez să suspende producerea de avioane de tip francez şi să se mărginească la producţia unor piese şi la montarea avioanelor de tip american.

Guvernul belgian a demisionat

BRUXELLES 20. — Primul ministru d. Spaak a prezintat ieri demisia cabinetului.

Prinţul Regent a început consultările politice pentru alcătuirea noului guvern, primind în audienţă pe conducătorii partidelor socialist, comunist, catolic şi liberal.

Greva muncitorilor agricoli italieni

ROMA 20 (Rador). — Muncitorii şi funcţionarii din Florenţa au încetat lucrul timp de 2 ore, pentru a sprijini revendicările muncitorilor agricoli din această provincie, care se află în grevă de mai multe zile.

BIBLIOTECA UNIVERSITĂȚII -IAȘI-

ANUL 40 Nr. 663

ABONAMENTE

Lei 360 . . . . . 3 luni
„ 5.000 Intreprinderi, autorități pe un an

Atelierele tipografice
IAȘI, Str. ȘTEFAN CEL MARE 50-52

4 Pagini 4 Lei

OPINIA

ZIAR POPULAR COTIDIAN

Marți 23 Noembr. 1948

Redacția
IAȘI, STR. ȘTEFAN cel MARE Nr. 52
Administrația
IAȘI, STR. CUZA VODA Nr. 50

TELEFOANE:
Redacția . . (Nr. 1209
(„ 1210
Administrația . . „ 2042
Serv. de noapte . . „ 2088

Director C. R. GHIULEA

Investiții productive

Printr'un decret al Prezidiului Marei Adunări Naționale, suma de nouă miliarde lei provenită din excedentul anului financiar 1947-48 și afectată investițiilor productive, a fost majorată cu încă trei miliarde trei sute milioane lei.

Faptul acesta constitue o nouă dovadă a soliditățil politicii economice și financiare pe care o duce guvernul Republicii noastre, din inițiativa și cu îndrumarea Partidului Muncitoresc Român.

Este unul din primele rezultate ale începutului de raționalizare, de planificare economică. Executarea reală a unui buget real, regimul de economisire și drămuire a cheltuelilor deschide posibilități din ce în ce mai mari investițiilor productive, factorul de prim ordin al progresului general material și cultural a tuturor celor ce muncesc.

Anarhia capitalistă din sectorul producției duce la crize ciclice, care pe altură socială înseamnă reducerea salariilor, șomaj, mizerie. Pe când nivelul producției în cadrul sistemului economic capitalist se prezintă sub o formă neregulată cu variațiuni ce nu pot fi prevăzute și dirijate, nivelul producției în statele cu economie planificată se înscrie pe o curbă mereu ascendentă. Exemplul viu în această privință îl dă Uniunea Sovietică. Începând cu anul 1920, producția a crescut mereu, până în 1940 cu procente față de anii precedenți care variază între aproximativ 18-20 până la 60 la sută în fiecare an.

Deosebirea aceasta esențială între felul cum evoluiază producția capitalistă și cea socialistă se explică prin superioritatea sistemului socialist, superioritate care în acest domeniu se exprimă prin planificare. Planificarea socialistă însă se bizue pe realități, pe cunoașterea exactă a forțelor de producție, a posibilităților de punere în valoare a surselor de materii prime, și pe o justă evaluare a desvoltării.

De aci necesitatea recensământului întreprinderilor industriale, comerciale și ale atelierelor meșteșugărești în curs de efectuare.

Având posibilitatea de a face investiții productive, cunoscând forțele de producție și posibilitățile de valorificare a surselor de materii prime, vom putea trece la efectuarea unui plan economic care să ridice economia noastră la un nivel cu mult superior celui actual.

R. NAUMESCU

Remarcabile lucrări de construcții în județul Iași

Contribuția țărănimii muncitoare. - Sprijinul dat de studenții politehnicieni

Pentru întâmpinarea zilei de 7 Noembrie, Serviciul Tehnic al Prefecturii de Județ și-a întocmit un plan de lucru, care a fost în mare măsură îndeplinit.

Realizarea aproape integrală a planului propus se datorește în mare parte contribuției voluntare a țărănimii muncitoare care a lucrat cu deosebită însuflețire la refacerea școlilor și la amenajarea cimitirelor sovietice.

Deasemeni, trebue remarcat faptul că UNSR-ul a răspuns cu entuziasm apelului lansat de Prefectură, punând la dispoziția Serviciului Technic un număr de 17 studenți dela Politehnică care au muncit cu multă râvnă pe teren, mobilizând, stimulând și antrenând pe locuitorii satelor noastre la opera de refacere.

Țărănimea muncitoare, deși preocupată în campania agricolă a colaborat prin efectuarea transporturilor de materiale și chiar prin manoperă la amenajarea cimitirelor sovietice și la refacerea școlilor.

Truditorii ogoarelor au ajutat deasemeni la ridicarea grajdurilor comunale.

Astfel s'a ajuns ca în decurs de trei săptămâni, un număr de 110 școli din cuprinsul județului să fie aproape pe deaîntregul refăcute (Școlile din Boureni și Hodora aveau numai pereții).

S'au amenajat cinci cimitire ale eroilor sovietici la Ungheni, Probota, Cepleniță, Șipote și Podul Iloaie, toate fiind dotate cu monumente. In ziua de 7 Noembrie 1948, când s'a sărbătorit împlinirea a 31 de ani dela Marea Revoluție Socialistă, s'au inaugurat prin solemnități deosebite aceste monumente.

In mod separat, Serviciul Tehnic al Prefecturii a amenajat și două cimitire ale eroilor sovietici in oraș (I. C. Frimu și Eternitatea). Acestea din urmă s'au inaugurat în săptămâna prieteniei româno-sovietice.

S'au construit grajduri comunale la Țigănași, Copou, Holboca, Tomești, Pocreaca, Voinești, Ciurea și Popricani.

Grajdurile sunt spațioase posedând încăperi pentru orzărie și cameră pentru paznic.

Pentru toate lucrările arătate, Serviciul Tehnic a Prefecturii a cheltuit suma de șase milioane lei.

REP.

Mezeluri distribuite în Piața Halei de magazinul de Stat Moldova

Sâmbătă dimineață, s'a deschis în incinta Pieții Halei o gheretă a magazinului de Stat alimentar „Moldova", unde se vând mezeluri la prețuri accesibile.

Legitimațiile agenților de control comercial

Direcțiunea Controlului Comercial din Ministerul Comerțului și Alimentației aduce la cunoștință că organele sale de control au legitimații cu fotografia purtătorului, având două semnături, a Ministrului și a directorului.

Legitimațiile sunt de format dreptunghiular cu un chenar roșu pe un fond cafeniu deschis; în mijloc pe ambele părți este tipărită stema țării, iar de jur împrejur de restul legitimației sunt înșirate Ministerului.

Legitimația este încadrată într'o ramă cu stampilă și cap ata.

Legitimațiile fără timbrul Ministerului nu sunt valabile.

Timbrul trebue să fie aplicat pe colțul din dreapta al fotografiei și cu semnatura titularului.

Combaterea tuberculozei

Acțiunea Ministerului Sănătății împotriva tuberculozei este perfect ilustrată prin anumite cifre. Astfel, acum patru ani se aflau 2970 paturi în sanatorii și spitale la dispoziția bolnavilor t. b. c. Astăzi, numărul paturilor depășește 9000. Deasemenea, numărul dispensariilor speciale, dela 10 s'au urcat la 72.

Iată prin urmare o acțiune bine susținută pentru înfruntarea teribilului flagel.

Acum vreo jumătate de veac, medicul ieșan dr. Stănică a scris vestita broșură „Mediul social ca factor patologic" în care arată cum regimurile politico-economice burgheze sunt pricina întinderii bolilor sociale.

Se înțelege că, înlăturându-se regimul capitalist-burghez, se înlătură o cauză esențială a întinderii tuberculozei și a altor boli sociale.

Anii de război urmați de seceta cumplită, au dat avânt flagelului. Ministerul Sănătății e obligat să desfășoare o acțiune curativă; și o face cu mare virtute și cu rezultate îmbucurătoare.

Dar înfruntarea adevărată a tuberculozei este cea preventivă. Și aceasta revine în chip firesc, ca un rezultat al existenței regimului democrat popular în mers spre socialism.

In organizarea socialistă a societății, nu va mai fi lume exploatată, șomaj, foamete și mizerie de tot felul. Fiecare muncitor și familia lui, își va avea asigurată remunerația justă a muncii, care îi va îngădui să-și procure hrană suficientă, îmbrăcăminte convenabilă, locuință igienică. Și în acest fel se vor înlătura dela sine condițiile favorabile pentru întinderea tuberculozei.

Acțiunea preventivă contra acestei boli, constă în însăși schimbarea regimului social-politic. Un regim socialist înseamnă, în mod firesc, înfrângerea tuberculozei și a altor boli sociale.

Lr.

NOTE

Aglomerațiile la autobuzele R.A.T.A. care pleacă după amiază din Iași

Autogara locală ne informează că majoritatea călătorilor care pleacă din localitate folosesc autobuzele care părăsesc orașul după amiază.

Prin aglomerarea curselor care pleacă după amiază, cele de dimineață rămân aproape goale. In schimb după amiază se produc unele neplăceri, din pricină că nu toți pasagerii au locuri.

Călătorii sunt sfătuiți să întrebuințeze și cursele de dimineață.

Organizarea învățământului artistic un pas înainte pe drumul artei pentru popor

Examenele de admitere la Institutul de Artă din Iași au început de acum câteva zile. Și aceste examene se desfășoară sub semnul reorganizării învățământului artistic înfăptuite prin grija și inițiativa Partidului Muncitoresc Român.

S'a văzut în ultima vreme dragostea extraordinară a maselor pentru artă, desvoltarea artei amatoare luând un avânt considerabil.

Cele 3000 echipe artistice sindicale, cele câteva sute de echipe UTM, ale UFDR-ului, sau UPM-ului, a căror nivel artistic și calitate crește pe zi ce trece sunt un factor de mare însemnătate la cele spuse mai sus.

Ansamblurile muncitorești de calitate excepțională ca: „Flacăra", „CGM", ansamblul „CFR", au dovedit că elemente talentate din câmpul muncii, prelucrate și îndrumate de către oameni de competință, că potențialul de nepreuțuit al muncitorilor talentați, poate fi scos la lumină.

Și prin grija Partidului și guvernului pentru toate instituțiile de artă, odată cu marea reformă a învățământului superior, s'a îndreptat atenția și spre instituțiile de Artă.

Sarcina principală a acestor institute va fi aceia de a ridica și promova talentele din mijlocul poporului și pentru a-i călăuzi în artă pe drumul marxism-leninismului, de a forma artiști care să corespundă cerințelor artistice din ce în ce mai ridicate ale maselor populare.

Din aceste instituții vor ieși viitorii artiști, profesori de desen, muzică, coreografie pentru școlile elementare și medii, viitorii critici artistici, tehnicienii și conducătorii institutelor de artă și mai ales de aici vor ieși conducătorii echipelor artistice amatoare.

In trecut, conservatoarele și academiile, lipsite de programe artistice, fără de cursuri tipărite, lipsite de principialitate, înălțau imnuri „purismului" ridicând la rangul de dogmă „misticismul", despărțind arta de popor. Intreg programul acestor școli, felul în care erau predate cursurile dovedeau ignoranță, dușmănie față de ridicarea nivelului artistic a celor ce muncesc și rea voință.

Astăzi însă reforma învățământului va promova în primul rând un program realist și științific, iar legătura cu viața, cu munca, cu poporul, constituind o principală preocupare a studenților, care vor avea permanent înainte experiența uriașă în acest domeniu a Uniunii Sovietice.

Lucrurile nu vor putea fi gata deodată. Se completează cadrele profesionale, la Iași se termină de reparat noul local unde va funcționa deocamdată numai secțiile de teatru, muzică și regie.

In institute vor fi primite elemente de toate vârstele, copiii urmând cursul elementar ca și cei din școlile medii ale învățământului public.

La Institutul din Iași se va organiza un ciclu pregătitor împărțit în ciclu introductiv și propriu zis în cadrul cărora copiii talentați vor studia dela vârsta de 6—7 ani până la intrarea în institut.

In aceste institute vor

(Continuare în pag. 2-a)

In cadrul unor solemnități a avut loc Duminică instalarea noilor pretori în județul Iași

Următorii muncitori ieșeni au fost numiți ca pretori de către Ministerul Afacerilor Interne:

D. Gheorghe Moloman ca pretor al plășii Bucium, Ion Racu ca pretor al plășii Copou, Ion Țârdea pretor la Podul Iloaei și Gh. Mitrea pretor la plasa Șipote.

Depunerea jurământului s'a făcut în fața d-lui Emil Mazilu, prefectul județului Iași.

Instalarea noilor pretori a avut loc în cursul zilei de ieri, în cadrul unor solemnități la care au participat autoritățile comunale, reprezentanții PMR și numeroși țărani și muncitori.

Vedere din regiunea petroliferă Baku (URSS)

Despre trecerea treptată dela socialism la comunism

de A. P. LIAPIN

După terminarea victorioasă a Marelui Război pentru Apărarea Patriei, Uniunea Sovietică a intrat în noul făgaș al desvoltării sale istorice, în făgașul construirii pașnice pe plan economic și cultural.

Legea votată de Sovietul Suprem al U. R. S. S., privind planul cincinal pentru refacerea și desvoltarea economiei naționale a U. R. S. S., deschide țării sovietice noui perspective de desvoltare ulterioară a forțelor de producție, a ridicării nivelului material și cultural al vieții poporului, a creșterii forței economice și militare a Statului sovietic.

Indeplinirea noului plan cincinal va însemna un mare pas spre desăvârșirea societății socialiste și a trecerii treptate dela socialism la comunism.

*

Ținta Partidului Bolșevic și a poporului sovietic constă în construirea comunismului integral. Scopul acesta încă nu este atins, dar el poate și trebue să fie realizat în viitor. I. V. Stalin a stabilit posibilitatea comunismului în Țara Sovietelor în condițiile încercuirii capitaliste și a arătat căile concrete ale trecerii treptate dela socialism la comunism. Invățătura lui I. V. Stalin despre posibilitatea construirii comunismului în U. R. S. S., este un mare aport adus științei marxist-leniniste despre societate.

Stalin ne învață că problema victoriei socialismului și a comunismului are două părți deosebite: una din ele cuprinde domeniul relațiilor interne, cealaltă domeniul relațiilor externe.

Din punct de vedere al relațiilor interne, în Uniunea Sovietică se găsesc toate condițiile și posibilitățile pentru construirea comunismului integral. In anii planurilor cincinale staliniste în U. R. S. S. a fost creată marea industrie de mașini,—baza materială a socialismului, a fost desăvârșită colectivizarea economiei rurale, au fost lichidate clasele exploatatoare și a fost construită în esență unitatea socialistă. Victoria socialismului a deschis țării noastre calea spre faza superioară a comunismului.

Dar afară de relațiile interne, problema victoriei comunismului în U. R. S. S. are și o altă latură, cuprinzând domeniul relațiilor internaționale. Uniunea Sovietică construind comunismul în condițiile încercuirii capitaliste, nu este asigurată împotriva pericolului agresiunii militare din afară și împotriva încercărilor de restaurare a capitalismului. Despre aceasta stă mărturie războiul din 1941-1945, care ne-a fost impus de cotropitorii germano-fasciști. Războiul acesta s'a terminat prin înfrângerea totală a Germaniei hitleriste și a Japoniei imperialiste—doi jefuitori imperialiști dintre cei mai puternici și mai apropiați de granițele noastre. In timpul războiului, autoritatea internațională a U. R. S. S. s'a întărit mai mult ca oricând, legăturile sale internaționale s'au lărgit. Toate acestea au creiat noui condiții favorabile pentru construcția socialistă pașnică în țara noastră după război. Cu toate acestea nu trebue să uităm că atâta timp cât există încă lumea capitalistă, posibilitatea noilor războaie și a atacurilor banditești nu este înlăturată.

Problema construirii comunismului în URSS are o importanță istorică mondială. Secole dearândul cei mai buni reprezentanți ai omenirii au visat o viitoare societate comunistă. Marx și Engels au creiat teoria științifică a co-

(Continuare în pag. 2-a)

Cartea nouă

ANTONIO GRAMASCI
Scrisori din pușcărie

În acest volum, apărut recent în editura Einaudi sunt culese scrisorile pe care le-a scris în diferitele închisori în care a fost întemnițat, Antonio Gramasci, fondatorul și fostul secretar general al Partidului Comunist Italian, ucis, din ordinul lui Musolini, prin inaniție.

Cele 218 scrisori dovedesc un puternic talent literar, bogate cunoștințe în toate domeniile, un optimism și o încredere în popor specifice luptătorilor clasei muncitoare.

Vorbind despre aceste scrisori, pe care le-am dori cât mai repede traduse în românește, un critic francez spune:

„Gramasci se ocupă acolo de intelectualii italieni și de misiunea lor dealungul istoriei, de Machiaveli și de Ugo Foscolo, de Dante și de Reformă, de Renaștere, de romanul-foileton, de folclor, de limba literară și dialecte, de teatrul italian, de școala laică, de americanism și foraism.

Toate aceste lucrări vor fi publicate. Deja au văzut lumina tiparului scrierile adunate sub titlul: „Materialism istoric și filosofia lui Benedetto Croce".

Astfel lumea are deja dovada că Gramasci a ieșit victorios din lupta sa.

Drama rămâne vizibilă în scrisorile în care Gramasci ne mărturisește toate chinurile mizeriilor sale, torturilor sale și unde ne este deasemeni prezentată bătălia pe care spiritul a decis s'o poarte.

Acolo noi asistăm la elaborarea întregii opere, îl urmărm pe deținut în luptele sale interioare, în crizele sale de conștiință, în șovăelile sale trecătoare, acolo îl vedem ca pe un spirit într'adevăr universal, preocupându-se de educație, de istorie, de filologie, de critică, de economie politică, de sociologie, de literatură, discutând mult despre Croce, despre „chestiunea" evreească, despre psihanaliză ca și despre cântecul Divinei Comedii, cerând cutare revistă sau lucrare pe care ar vrea s'o citească, cerându-i cumnatei sale să consulte cutare specialist asupra unui amănunt de care nu e sigur.

Toate acestea în timp ce corpul se distruge sub ochii săi și ai noștri. Toate acestea totuși pline de viață, de umor, de liniște, de ironie voltertană și de prospețime, de încredere în viață și în oameni, fără să facă vreodată o declarație eroică, fără cea mai mică urmă de purtător de cuvânt al istoriei. N'ar putea într'adevăr exista o mai bună introducere la operele lui Gramosci ca scrisorile scrise de Gramasci în temnița sa".

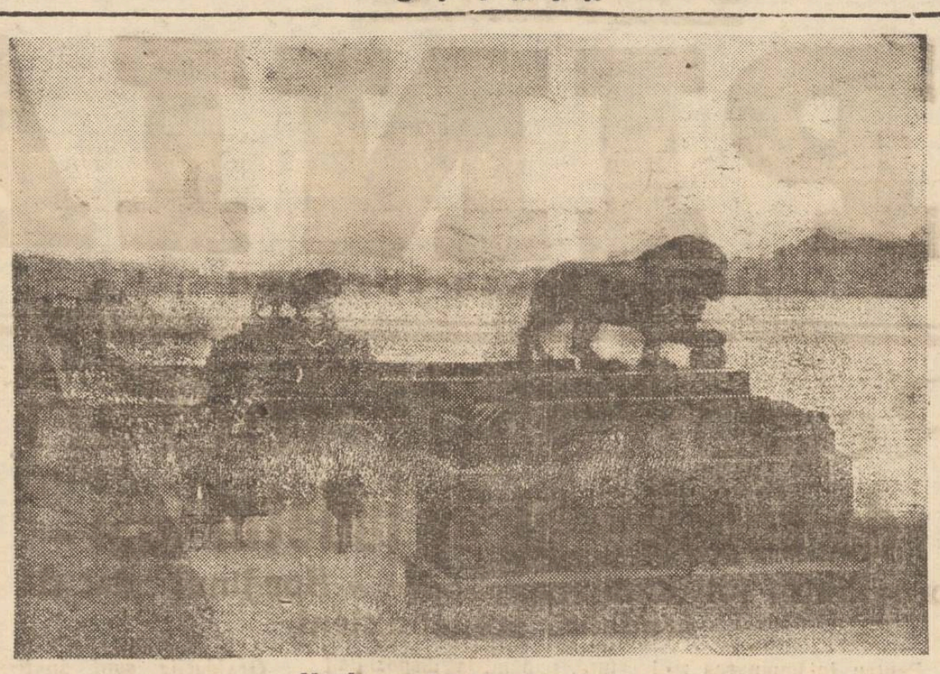

Vedere din Leningrad

OAMENI ȘI FAPTE DIN U. R. S. S.

Institutul pentru proiectele de construcție a orașelor

Institutul din Leningrad pentru facerea proectelor de construcție a orașelor își serbează aniversarea de 20 ani. Arhitectul șef al institutului, Vladimir Caicovici a povestit corespondentului agenției „Tass" despre munca constructorilor de orașe.

Inainte de Revoluția din Octombrie orașele din Rusia se construiau fără plan.

In Uniunea Sovietică construcția de orașe ca și toată activitatea economică, este pătrunsă de principiul planificării muncii. Institutul, elaborează un plan general de creiare și reconstrucție a orașelor. Fiecare plan prevede o împărțire rațională a centrelor industriale, a rețelei drumurilor și a străzilor principale, a cartierelor locuite, teatrelor, școlilor, bibliotecilor, muzeelor, grădinilor și parcurilor de cultură. Un proiect general de construcție a unui oraș se discută în fața comitetului de arhitectură și apoi în fața guvernului.

Un plan confirmat de Consiliul de Miniștri se legiferează. Institutul a dat un proiect al planului general de reconstrucție a orașelor care a suferit de pe urma ocupației nemțești. După proiectul institutului se va reconstrui deasemenea capitala Republicii Karelo-Finlandeză, Petrozavodsk și orașele Orel și Kalinin.

Planul circulației mărfurilor în R. S. F. S. R. a fost îndeplinit

Acum câteva zile a avut loc la Moscova consfătuirea activului muncitorilor din comerț din Republica Federativă Rusă. La această consfătuire au luat parte reprezentanții republicilor autonome și ai regiunilor Republicii Federative Ruse. Ministrul Comerțului al R. F. R. M. Macarov, a făcut un raport asupra îndeplinirii planului circulației mărfurilor și asupra măsurilor ce trebuesc luate în vederea îmbunătățirii muncii ce desfășoară întreprinderile de comerț și administrațiile cantinelor.

50.000 biblioteci, cu 40.000.000 volume în satele din Uniunea Sovietică.

Statisticile referitoare la răspândirea cărților în Rusia, arată că până la Marea Revoluție din Octombrie, numai 0,7 la sută cărți tipărite reveneau pe fiecare cap de locuitor. În 1939, statistica indică 4 cărți de fiecare locuitor.

Până la Revoluție, cărțile au fost total inexistente la țară, unde n'au existat, bineînțeles, nici biblioteci. Actualmente există în satele Uniunii Sovietice, mai mult de 50.000 biblioteci, cu un numar total de 40.000.000 volume.

Inainte de Revoluție toate cărțile erau tipărite exclusiv în limba rusă. In Uniunea Sovietică cărțile se tipăresc în mai mult de o sută de limbi.

In 1948, producția individuală a muncitorilor din Leningrad a crescut cu 35 la sută față de perioada antebelică

Zilele trecute s'au adunat la Leningrad mai mult de 1500 delegați ai muncitorilor din uzine, directori de fabrici și reprezentanți ai sindicatelor pentru a lua în discuție o serie de importante probleme privind metodele de diminuare a costului producției și de mărirea producției.

Cu acest prilej s'a putut stabili că în primele 8 luni ale anului curent, uzinele din Leningrad au produs cu 25 la sută mai mult decât în perioada corespunzătoare a anului trecut și că productivitatea muncii a fost cu 15,8 la sută superioară mediei lunare a productivității muncii, în comparație cu anul trecut, producția muncitorilor fiind în 1948 cu 35 la sută superioară celei dinainte de razboiu.

Puncte...

O nouă premieră

Viitoarea premieră a Teatrului Național din Iași va avea loc pe ziua de 2 Dec. cu piesa lui Ilya Ehrenburg „Leul din piață". In momentul de față piesa se repetă în direcția de scenă a d-lui Marin Iorda.

„Nu se știe niciodată"

Joi și Vineri, se va juca la Iași piesa lui Bernard Shaw, „Nu se știe niciodată" interpretată de actorii Teatrului Municipal din București: Lucia Sturza Bulandra, Beate Fredanov, Jules Cazaban, Fory Etterle, Ion Lucian, Ion Manta etc...

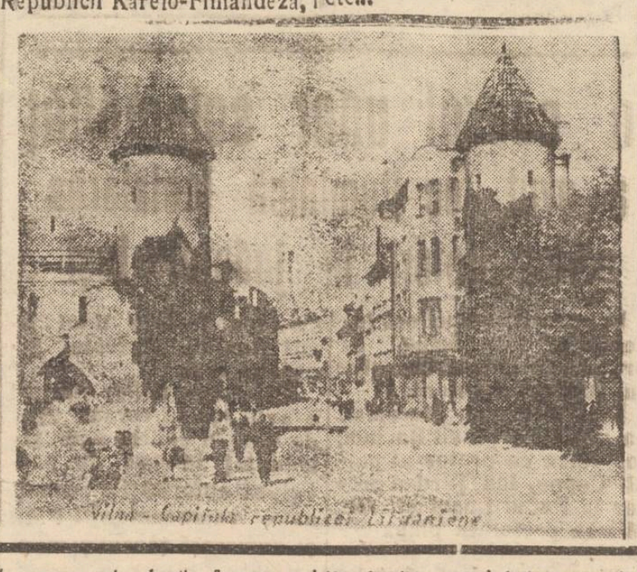

Vilna - Capitala republicei Lituaniene

Intâlniri cu tovarășul Stalin

Editura C. G. M.

„Intâlniri cu tovarășul Stalin" este un volum apărut de curând în Editura C.G.M. în care personalitatea tovarășului Stalin este prezentată de academiceni, artiști, aviatori, stahanoviști, colhoznici și eroi ai URSS.

Intr'un șir de reportagii, oameni ai muncii din cele mai diverse ramuri de activitate, care au avut prilejul de a-l întâlni pe tovarășul Stalin, povestesc cu sincer entuziasm, covârșitoarea impresie lăsată în sufletul fiecăruia de personalitatea tovarășului Stalin.

Fiecare pagină, fiecare rând, va contribui la cunoașterea unei noi trăsături de caracter a tovarășului Stalin; însă ceeace reiese cu deosebire în relief din povestirile celor care au fost puși în contact cu tovarășul Stalin, este simplitatea și dragostea de oameni a acestui epocal conducător de popoare.

Fie că sunt impresiile lui I. Baradin, academician și constructor al uzinei din Kuznetzk, fie că scrie aviatorul Cikalov, exploratorul Papanin sau Barsova artista poporului, fiecare este impresionat, ba mai mult copleșit de căldura cu care a fost primit de tovarășul Stalin.

Unul îl numește — pentru cunoștințele lui enciclopedice și puterea de pătrundere — „gigant al gândirii" Stahanov îl numește „părintele nostru", Cikalov însă, simte că o caracterizare în cuvinte, oricât de alese ar fi ele, este prea săracă pentru a cuprinde măreția acestui om și crede că: „în bogata noastră limbă rusă, atât de plină de imagini nu există cît cuvânt mai cald, mai profund, care să exprime mai bine sentimentele noastre decât cuvântul „Stalin".

Relatările acestor oameni, muncitori, savanți, aviatori, artiști se întrepătrund adesea și se îmbină atât de armonios, încât în întreg volumul, dela primul la ultimul rând, cititorul urmărește pasionat, prin prizma celor mai buni cetățeni ai patriei socialiste, imaginea luminoasă a marelui Stalin.

Editată în cinstea săptămânii prieteniei Româno-Sovietice, „Intâlniri cu tovarășul Stalin" este o prețioasă învățătură pentru oamenii muncii și o mărturie în plus a strânsei legături dintre cetățenii sovietici și conducătorii statului sovietic, legătura ce se sudează cu fiecare victorie repurtată de oamenii muncii din URSS.

Organizarea învățământului artistic

un pas înainte pe drumul artei pentru popor

(Urmare din pag. I-a)

Intra anul acesta un mare număr de elemente talentate din câmpul muncii. Faptul că la institutul din Iași procentul fiilor de muncitori, țărani muncitori și funcționari este de 75 la sută și că din numărul candidaților circa 150 sunt elemente talentate din câmpul muncii este elocvent. Numeroase elemente muncitorești s'au remarcat în orașul nostru în ansambluri artistice de calitate superioară ca acelea dela: E. T. A. C.S., C. F. R., Victoria, etc. și vor avea astfel posibilitatea prin intrarea în institut, să-și desvolte, să-și completeze talentul. Dar selecția elementelor talentate va trebui să fie făcută cu toată atenția, mai ales în direcția talentelor muncitorești care dacă vor reuși la examen vor căpăta dela întreprinderea lor un concediu pe un an, timp în care se va studia aptitudinele lor pentru artă.

Pe lângă Institutele de Artă vor funcționa și cursuri serale pentru membrii echipelor artistice.

*

Programele, organizarea, materiile de predare ale Institutelor de Artă pe cale de definitivare sunt o biruință datorită în primul rând Partidului Muncitoresc Român și guvernului.

In Iași, organizarea temeinică a institutului, care va rupe definitiv cu lipsa de organizare, ca și submediocra pregătire a celor ce urmau școlile de artă, va însemna o verigă însemnată adăogată creșterii cultural-artistice a Orașului nostru.

Prin organizarea institutelor, prin efortul oamenilor muncii și a artiștilor noștri, se va putea păși mai hotărît pentru consolidarea R. P. R., pentru construirea socialismului și a unei arte cu adevărat populare.

RED.

Sport

Cluburile sportive ale Iașului

C. S. Marathon—U. T. M.

Prin grija Partidului Muncitoresc Român și a Organizației Sportului Popular, sportul muncitoresc capătă, pe zi ce trece o desvoltare tot mai mare.

In mai toate orașele, județenele U. T. M.-ului au câte o secție sportivă care activează în toate sporturile.

C. S. Marathon-U. T. M.

In orașul nostru, asociația sportivă a UTM-ului este, după cum se știe, Marathon. Inființată acum doi ani, A. S. Marathon are o bogată experiență în munca sportivă, ea reușind să mobilizeze în sport un mare număr de tineri muncitori, elevi și studenți.

Asociația polisportivă, Marathon a participat la toate competițiile din ultimii doi ani, reușind să capete o „carte de vizită" care-i face cinste.

Născută din dorința tinerilor utemiști de a face sport, A. S. Marathon contribue la făurirea unui adevărat sport de masse pus în slujba tineretului muncitor și studios.

Secțiile

C. S. Marathon are următoarele secții: atletism, box, foot-ball, șah, wolley-ball, tennis de masă și tennis.

La atletism C. S. Marathon dispune de multe talente care se antrenează cu spor pentru viitoarea activitate.

La box, A. S. Marathon are o secție puternică, condusă de maeștrii Leonida Cotidis și Gh. Florescu (Buc.)

La campionatele naționale, clubul Marathon a participat în finală cu 4 boxeuri, iar la UTEMIADA din anul 1947, C. S. Maraton are doi campioni naționali.

La foot-ball, clubul utemist este leaderul clasamentului.

La wolley-ball, participă în campionat o echipă de tineri muncitori dela CFR.

Secțiunile de șah, tennis de masă și tennis, activează deasemeni destul de bine.

Lipsuri

Totuși mai există lipsuri. In primul rând, lipsa tineretului sportiv femenin.

Deasemeni, există dezinteres din partea conducătorilor pentru tennis de masă și tennis, punându-se vădit accentul mai mult pe foot-ball.

Cu aceste lipsuri remediate, C. S. Marathon poate deveni un club cu adevărat model.

I. VINTILA

Despre trecerea treptată dela socialism la comunism

(Urmare din pag. I-a)

munismului. Lenin și Stalin au desvoltat și au aplicat în practică această teorie în noile condiții istorice ale luptei pentru construirea socialismului în țara noastră.

Pentru prima oară în istorie, ideile comunismului științific se înfăptuiesc în realitate în Țara Sovietelor. In URSS prima fază a comunismului a și fost realizată în linii esențiale, astfel încât trecerea treptată la faza a doua, faza lui superioară, devine acum o sarcină practică.

Succesele în construirea societății comuniste înarmează moralicește pe oamenii sovietici, îi împing înainte, întăresc credința în forțele lor, îi mobilizează pentru cucerirea noilor victorii ale comunismului.

*

Caracterizarea științifică a societății comuniste este cuprinsă în lucrările lui Marx, Engels, Lenin și Stalin.

Marxism-leninismul ne învață că în desvoltarea sa, societatea comunistă trece prin două faze: prima—socialismul—și a doua, faza superioară—comunismul. Acestea nu sunt două forme economico-sociale diferite, ci două stadii de desvoltare ale aceleași societăți comuniste.

Socialismul și comunismul au o trăsătură comună, constând în aceea că mijloacele de producție, atât sub socialism, cât și sub comunismul integral, nu se află în mâna proprietarilor particulari, ci constituie proprietatea socială economia națională a țării este condusă după un plan unitar, exploatarea omului de către om este înlăturată, lipsesc concurența, anarhia producției, crizele și somajul.

Această bază comună a socialismului și comunismului dă posibilitatea de a le deosebi numai ca faze ca stadii în desvoltarea societății comuniste. Caracterizând prima fază a comunismului-socialismul, Lenin scria: „In măsura în care mijloacele de producție devin proprietate comună, în aceiași măsură cuvântul „comunism" se poate aplica și aici cu condiția să nu uităm că aceasta nu este comunismul integral".

Deși sunt două faze ale societății comuniste, socialismul și comunismul se deosebesc unul de celălalt printr'o serie de trăsături și particularități.

In regimul socialist, forțele de producție încă n'au atins acea treaptă de desvoltare, ca să poată asigura abundența tuturor articolelor de consum. Munca încă n'a devenit cea dintâi necesitate vitală a omului, fapt pentru care societatea trebue să execute un control sever, atât în ceeace privește măsura muncii, cât și asupra consumului. Repartiția articolelor de consum se face după principiul: „Dela fiecare—după capacitățile sale; fiecăruia — după munca sa". Proprietatea socială există sub două forme: proprietatea de stat și cooperatistă. Incă n'a fost lichidat complectamente contrastul dintre oraș și sat, dintre munca intelectuală și manuală, se mai păstrează rămășițele vechei diviziuni sociale a muncii, etc.

In faza superioară a comunismului, forțele de producție ajung la o astfel de desvoltare, încât se creiază o abundență deplină a produselor și articolelor de consum. Munca devine prima necesitate vitală a omului. Repartiția articolelor de consum se face după principiul: „Dela fiecare—după capacitățile sale; fiecăruia — după nevoile sale". Există o singură formă a proprietății sociale—proprietatea comunistă asupra mijloacelor de producție; din conștiința oamenilor sunt înlăturate în întregime rămășițele deosebirilor de clasă și reminescențele capitalismului. Este exterminat definitiv contrastul dintre oraș și sat, dintre munca intelectuală și manuală, dispar rămășițele vechei diviziuni sociale a muncii, etc.

Trecerea dela prima fază a comunismului în faza lui superioară are un caracter progresiv și reprezintă un întreg făgaș istoric de desvoltare.

Se știe că în timpul tranziției dela capitalism la socialism, se produce trecerea dela un mod de producție la altul — fundamental opus. Iată dece această trecere nu se poate realiza decât prin revoluție.

Cu totul altfel se produce trecerea dela socialism la comunism. Trecerea dela socialism la comunism nu este trecerea dela o formă economico-socială la alta. Ea se petrece în interiorul uneia și aceleași forme economico-sociale, bazate pe proprietatea socială asupra mijloacelor de producție.

Faza superioară, faza a doua a societății comuniste va crește și se va desvolta din prima sa fază — socialismul.

In virtutea acestui fapt trecerea dela socialism la comunism se va realiza printr'o desvoltare progresivă.

Trecerea treptată dela socialism la comunism nu înseamnă că desvoltarea va decurge în ritmuri încetinite. Dimpotrivă, perioada trecerii dela socialism la comunism se va caracteriza printr'o desvoltare rapidă a forțelor de producție, printr'o

INFORMAȚIUNI

Complectarea mandatelor de rambursuri

Oficiul P.T.T. face cunoscut că toate mandatele poștale de ramburs să fie scrise cfteț. Mandatele scrise indescifrabil dau naștere la reclamațiuni, din cauză că destinatarii nu pot fi identificați.

Asemenea reclamațiuni nu vor mai fi luate în considerație pe viitor.

Reintroducerea fișelor de stoc minime la debitanți

Organele C. A. M. au luat hotărîrea de a reintroduce fișele de stoc minime la toți debitanții din mediul rural.

Fișele conțin cantitățile minime din fiecare fel de produse monopolizate, fixându-se și sorturi superioare de fabricate care devin obligatorii pentru ei.

Noul subdirigințe al Poștei

Dl. V. Papadopol, subdirigințe la Oficiul P.T.T. Iași a fost detașat în calitate de controlor la Inspectoratul P. TT. din localitate

Noul subdirigințe al Poștei a fost numit în persoana d-lui Petru Constantinescu.

Învățători ieșeni reprimiți în învățămînt

Următorii învățători din jud. Iași se reprimesc în învățământul elementar pe data de 1 Septembrie 1948, cu titlurile și drepturile avute la data licențierii, demisionării și pensionării din învățământ, fără drepturile materiale din trecut și se repartizează pe anul școlar 1948 | 49 la școlile elementare specificate în dreptul fiecărula :

Gh. Lamatic șc. elementară Tabăra—Iaii, Zamfir Ioan la șc. element. Mogoșești—Iași, Maria Grigoraș la șc. elementară Buhalnița—Iași, Tumurug Buiuc Elena la școala element. Focuri—Iași, Maria Drăgănescu la școala element. Ciibiu, com. Golăești—Iași.

— Pe strada Aron Vodă s'a găsit un prunc, de sex femenin, în etate (de aproximativ 3 luni. Pruncul era mâncat de câini.

S'au întreprins cercetări pentru descoperirea denaturatei mame.

Situația arăturilor și a însămânțărilor

Până la data de 19 Noembrie crt. plugărimea muncitoare din județul nostru a arat 55.329 ha.

Pe plăși, situația se prezintă astfel: plasa Bucium 6451 ha., plasa Podul-Iloaiei 12,023 ha., plasa Tg. Frumos 12,451 ha., plasa Șipote 12.771 ha., plasa Copou 12.310 ha.

In ce privește însămânțările de toamnă, jud. Iași se apropie de sfârșit. Până în prezent a fost însămânțat 97,4 la sută din plan,

Amenințare cu moartea

Locuitorul Grigore Pricop din str. Aron Vodă 73 a reclamat poliției pe proprietarul imobilului său, N-lai Sorcea, pentru amenințare cu moartea.

Reclamantul arată că într'una din zilele trecute, Sorcea i-a cerut să se mute în caz că nu acceptă o majorare a chiriei. După două zile, hapsînul de proprietar, a năvălit în casa chiriașului înarmat cu un topor și după ce l-a amenințat cu moartea a distrus ușile și ferestrele imobilului.

Biroul judiciar a întreprins cercetări.

Accident de muncă

O impresionantă nenorocire a fost înregistrată în cursul zilei de eri în localitate.

Lucrând la dărămatul unui imobil de pe str. Păcurari, bătrânul Anton Mărăschin din str. Șipoțel, a căzut dela o înălțime de trei metri, lovindu-se cu capul de o grindă. In stare gravă victima a fost transportată la spital.

Campania de însămânțări

forestiere și pepiniere

In cadrul campaniei de însămânțări forestiere și pepiniere, următoarele județe s'au evidențiat în mod cu totul special, depășind norma impusă : Dâmbovița Hunedoara, Odorhei și Roman.

In cadrul campaniei de culegere a semințelor, s'au evidențiat următoarele județe : Hunedoara, Ialomița, Iași, Arad, Bihor, C. Lung-Moldovenesc, Prahova, Roman, Suceava, Mureș și Tulcea.

Pensionari ieșeni

admiși la revizuire

M. Trofin Barbu Lăutar 2, M. Popescu sdela Ionescu 6, El. C. Andriescu N. Gane 19, L. Ionescu Libertății 29, A. Gheucă Verdeș 6, El. Stoenescu Aurora 6, N. Dragoș E. Sârbu 18, O. Moruzan Eternitate 37, Ecaterina Nicolau Vântu 1 bis, A. Perciun Aurora 7, Ec. Pricop Șos. Nicolina 9, A. Zait-Ionescu Dăncinescu 12, R. Calapo Fd. Duca 3, Eug. Țuțunea Misai 4, V. Nemțanu Bîciu 5, A. Sălceanu Tataraşi 18, V. Mihalopol Ing. Marinescu 36, Em. Răileanu Enescu 6.

Eug. Talpă Săvescu 19, Ec. Sostudor Sf. Adrei 23, Ag. Dodon Frântă 1, M. Ionescu I. Creangă 28, El. Colțu Rampei 3, El. Ghimpe Română 6, El. Pricop Vasile Lupu 89, M. C. Gheorghiu Sf. Haralambie 27, N. Mosang Șos. Păcurari 90, Ec. Popoi Pădure 8, El. Cososchi Uzinei 39, R. Barhudarian Gl. Tarnovschi 28, C. Teodorescu Sf. Atanase 3, M. Todiriță Păcurari 96, M. Palade Prudenții 6. A. Zmeu Ciurchi 86, S. Colac Fd. Gabrovenschi 4, A. Danalache Gh. Dimitrov 130, M. Savinescu Prof. Borcea 3.

O. Dragoș Păcurari 47, A. E. Popovici I. Niculea 37, M. Vișinin Dobrogeanu Gherea 15, S. V. Andrieș Șos. Națională 53, R. Gaspar Sanatoriul Bârnova.

A. Bobu Securii 3, Eut. Ionescu Delfini 6, L. Gheorghiu Rojniță 3, P. Besligă-Popa Elena Doamna 31, A. Ionescu Păchiți 16, S. Cucu Păcurari 23. A. Roșcovanu Berăria Veche 1, M. Vintilă Eternitate 28, El. Chiriac C. Negri 95. N. Cojocaru Bălcescu 26, H. Axinte Iancu Bacalu 17.

M. Diaconescu F. Sârbu 108, N. Valeatrub Gheorghieș 6, M. Florea Mărăcineanu 3, I. Săftiuc Șos. Națională 27, M. Botnariuc Cărt. Crucea Roșie 6, L. Doinea K. Marx 29, C. M. ăgănescu Ing. Marinescu 81.

Carnet fiscal

Administrația Financiară din Iași a primit următoarele instrucțiuni privind activitatea acestei instituții, în domeniul urmăririi impozitelor în cursul lunei Decembrie :

Se va proceda la încasarea impozitului minimal la locaturile de consumație și pentru diferențele rezultate în plus față de borderourile de vărsare.

Va fi verificate și dacă taxa forfetară de 2000 lei a fost achitată de către cei obligați la plata acestui impozit,

Organele de control vor verifica și timbrele aplicate.

Razii fiscale în Oboare

In cursul lunei viitoare vor fi executate și razii fiscale în centrele comerciale și oboare pentru verificarea plății impozitului proporțional mai ales în zilele de târg. Controale asemănătoare vor fi executate și în celelalte zile în orele prielnice de vânzare.

Verificaraa atelierelor de meserii

Vor fi verificate și atelierele de meserii spre a se vedea dacă cele care nu îndeplinesc condițiunile de scutire dela art. 13 din lege, au satisfăcut obligațiunile impuse de legea impozitului pe cifra de afaceri, dresându-se acte de contravenție acolo unde se vor constata neregull.

Cu privire la taxele de consumație

Se vor lua măsuri ca rata a treia din taxele forfetare echivalentul taxelor de consumație stabilite pentru morile țărănești de măcinat grâu și secară să fie stabilită până la sfârșitul lunii Decembrie 1948, iar restanțele din celelalte trimestre să fie lichidate cu majorările legale.

Vor fi verificate și debitele create de diferențele de preț asupra stocurilor de cereale, făină, mălai fire de bumbac, semințe și turte oleaginoase care n'au fost achitate conform dispozițiilor date la timp pentru fiecare caz în parte, luându-se măsuri pentru lichidarea tuturor rămășițelor din aceste debite.

Citiți „OPINIA"

Vizitați
Documentarul fotografic asupra realizărilor din U.R.S.S.
Deschis zilnic între orele 10—12 și 4—8 seara în sala de jos a Comitetului Democrat Evreesc din str. Ștefan cel Mare Nr. 40.

Părinți

Inscrieți la timp copii Dv. la învățământul de **mașini de scris** (Dactilografia), ce se caută și se plătește bine la toate birourile, asigurând astfel copilului Dv. un viitor onorabil și cinstit.

Această profesiune intelectuală se poate învăța de **oricine**, la **orice vârstă** și cu **oricâte clase** de școală. Sunt cursuri pentru începători și avansați. Se acceptă **plată** și **în rate**. Cursul durează 3 luni, dar se poate învăța și în **15 zile.** Se eliberează certificat

Se mai poate învăța *Stenografia, contabilitatea, corespondența, lucrări de birou și limbi străine ca:* Rusa, Franceza, Germana și Engleza și Ebraica.

Se scrie, se copiază și se traduce orice act, corespondență și literatură din și în limbile de mai sus.

Sindicaliștii au **reducere**

Se primesc înscrieri zilnic la orice oră la **„Cursul Practic de Steno-dactilografie"** în str. *Muzeelor Nr. 9* (vis-a-vis de Liceu „Oltea Doamna)"

Cinema „Sidoli"
De Luni 22 crt.
Petru cel Mare
Minunatul film sovietic

DOCTOR
S. A. DAVID
Boli Interne și de COPII, BOLI DE FEMEI
Venerice, Sifilis
Blenoragia vindecă radical în 9 ore. (penicilină)
Iași. Str. Costache Negri 5 (colț Elena Doamna)
Cons. 8—12 dim. și 2—9 seara

CUMPĂR motocicletă în bună stare. Hotel Schiller—Pavel Horwath.

CINEMA POPULAR
SOCIETATE COM. DE STAT
Prezintă de Luni 22 Noembrie 1948 marele film sovietic
La stăpâni
partea 2-a din trilogia despre Maxim Gorki
cu A. Liarski și V. MESALTINOVO
Complectare : Jurnal O.N.C. Nr. 47

Cinematograful SIDOLI
S. A. SOVROMFILM
Prezintă începând de Luni 22 Noembrie 1948
O grandioasă realizare sovietică
Petru cel Mare
cu artistul poporului CERKASOV
Complectare : Jurnal O.N.C. Nr. 47
Sala bine încălzită Sala bine încălzită

Teatru Cinema „TRIANON"
Soc. Com. de Stat Cinex Film Sala bine încălzită
Prezintă cu începere de Luni 22 Noembrie 1948
premiera marelui film muzical sovietic
VARIETE
cu Ansamblul de dans Alexandrov Grupul de balet Moiseev
Complectare Jurnal O. N. C.

Cinema PHOENIX
S. A. SOVROMFILM
Prezintă începând de Luni 22 Noembrie 1948
Un film plin de eroism și sacrificiu. Un film cu o interpretare magistrală
Un film sovietic 1948
CEI 7 VITEJI
cu artiștii poporului
Tamara Makarova, N. Bogoliubov și C. Jucov
Complectare : Jurnal O.N.C. Nr. 47
Sala bine încălzită Sala bine încălzită

DOCTOR
A. ABERMANN
Medic de Spital
SPECIALIST în BOLI de COPII și SUGARI
Iași, str. Gh. Dimitrov 30 (fost. I. C. Brătianu)
Consult 8-10 a.m. 3-6 p.m.

Cinema „Phoenix"
Prezintă de Luni 22 crt.
O premieră sovietică interpretată de
N. Bogoliubov, Tamara Macarova și C. Jacov
Cei 7 viteji

TEATRUL NAȚIONAL IAȘI
JOI 25 NOEMBRIE 1948
Matineu ora 4 seara ora 8
și VINERI 26 NOEMBRIE ora 8 seara
—TURNEUL TEATRULUI MUNICIPAL— DIN BUCUREȘTI
prezintă marele succes din Capitală
Nu se știe niciodată
comedie în 4 acte de BERNARD SHAW
cu : *Lucia Sturza Bulandra, Beate Fredanov, Jules Cazaban, Fory Etterle, Ion Lucian, Ion Manta, Nic. Ștefănescu, Sara Manu, Puiu Hulubei*
Biletele la Agenția „BARASCH"

PROVINCIA

Aprovizionarea județului Vaslui

Societatea de Stat pentru aprovizionarea magazinelor de Stat și a cooperativelor cu mărfuri „Centrocom" filiala Vaslui, a primit zilele trecute o importantă cantitate de mărfuri, care vor satisface în mare măsură cerințele locale :

Astfel, s'au primit, în vederea aprovizionării magazinelor de Stat și cooperativelor din oraș și județ, o primă tranșă de : 10.000 m. barket simplu, 3000 m. barket imprimat, 1.344 m. albituri, 12.170 m. zefiruri, 1.954 pakete bumbac sovietic, 900 per. galoși, 500 kg. talpă de cauciuc, 280 pălării, 1000 metri diftină.

625 m. stofă de costum bărbătesc, 1.000 m. șifon, 1.000 m. pânză albită, 4.286 m. atiță, 404 m. zefir cămăși bărbătești, 1.126 m. stambă, 250 m. stofă de paltoane de damă, 130 duzini ciorapi bărbătești, 50 duzini de damă, 60 duzini de copii, 25 de chiloți plușați, 1.502 m. finet, 8.003 m. pânză muncitoru', 1.000 m. oxford de cămăși, 762 m. pantalonic, 1.500 perechi bocanci pentru copii, 200 prosoape, 600 per. șoșoni bărbătești, 300 per. cizmulițe de damă, 500 m. stofă de damă.

Din primele zile au fost distribuite cooperativelor sătești atica, pânza muncitorul și bumbacul.

Sunt în curs de sosire încălțăminte, albituri, stofe de costume și de paltoane etc.

Aprovizionarea cu apă

Pompa principală pentru aprovizionarea regulată a orașului nostru cu apă se defectase din cauză că motorul ei încetase de a mai funcționa. Cum nu se găseau piesele necesare reparării motorului, orașul suferea de lipsa parțială a apei.

Străduindu-se să găsească un mijloc pentru repunerea pompei în funcțiune, muncitorii Primăriei orașului nostru Manole Gh., Ciulei și Panaite Grigore, au reușit să adapteze un motor de tăiat lemne uzat, pe care l-au reparat.

Prin această inovație a lor, orașul nostru este iar aprovizionat cu apă în mod regulat.

Punerea în funcțiune a celui de al doilea motor al uzinei electrice

Zilele acestea va fi pus în funcțiune cel de al doilea motor de 200 HP al uzinei electrice locale.

După o muncă de luni de zile, muncitorii uzinei își vor vedea străduințele încununate de succes.

Prin repunerea în funcțiune a acestui motor orașul nostru nu va mai rămâne în întunerec la defecțiunile motorului actual.

Pregătiri pentru iarnă la fabrica de țigle

In vederea iernii, fabrica de țigle și cărămizi din Vaslui, a asigurat până în prezent aprovizionarea muncitorilor cu cartofi, porumb, varză, ceapă și 40 vagoane lemne.

Aprovizionarea continuă.

Toți muncitorii au primit haine de protecție, iar paznicii de noapte au primit șube și pâslari de iarnă.

S'au luat deasemeni măsuri pentru a se strânge materiale vechi, spre a valorifica deșeurile și rebuturile.

In vederea acestei acțiuni se vor mai construi două șoproane mari pentru cărămizi, pe lângă cele trei construite în cursul acestei luni

IONEL POPOVICI

Abonați-vă la OPINIA

creștere rapidă a bogățiilor poporului, printr'o ridicare fără precedent a nivelului material și cultural al poporului.

Trecerea treptată dela socialism la comunism nu exclude salturi în procesul desvoltării societății socialiste. Așa de exemplu, trecerea la principiul comunist al repartiției nu poate fi realizată dintr'odată la toate articolele de consum : ea se va realiza treptat, în măsura creșterii forțelor de producție și în măsura în care se va ajunge la belșug. Dar însăși trecerea dela principiul socialist al repartiției—după muncă—la principiul comunist al repartiției,—după nevoi—reprezintă un salt într'o situație nouă.

La fel și în ceeace privește progresul tehnic. Desvoltarea tehnicii în procesul trecerii dela socialism la comunism marchează mari schimbări tehnice în diversele ramuri ale economiei naționale. Folosirea celor mai importante descoperiri în domeniul științei și tehnicii va însemna o nouă treaptă în desvoltarea forțelor de producție, în supunerea naturii de către om.

Ar fi greșit să credem că desvoltarea socială în perioada trecerii treptate la comunism ar decurge fără luptă și sforțări, în mod domol, dela sine. I. V. Stalin în raportul ținut la al XVII-lea Congres al Partidului Comunist (bolșevic) al U. R. S. S. a ironizat pe oamenii „care socoteau că pot depune armele și să se culce pe o ureche în așteptarea societății fără clase". Trecerea la comunism înseamnă o desvoltare uriașă, fără precedent, a forțelor de producție.

Aceasta cere dela oamenii sovietici mărirea activității lor, a eforturilor lor în construirea nouei societăți. Paralel cu aceasta, construirea comunismului înseamnă lupta încordată împotriva inerției și rutinei, împotriva tuturor și oricăror reminescențe ale societății capitaliste. I. V. Stalin arăta că societatea fără clase nu poate veni dela sine, ea trebue câștigată și construită prin eforturile tuturor maselor muncitoare, în luptă cu dușmanii socialismului.

Abonați-vă la „Opinia"

ULTIMELE ŞTIRI

Coloanele armatei populare chineze
în faţa liniei Peking-Tientsin
Mari agitaţii şi greve la Şangai

PEKING 22 (Rador). Un purtător de cuvânt al autorităţilor militare a anunţat că grupuri de partizani chinezi au atacat o suburbie la nord de Peking, în apropierea garnizoanei acestui oraş.

Starea de asediu la Peking

PEKING 22 (Rador). — France Press transmite:
Autorităţile Kuomintangului anunţă că cu începere de luni va fi proclamată starea de asediu în regiunea Peking-Tientsin.

Revolte muncitoreşti

SHANGAI 22 (Rador). — Revoltele muncitorilor din Shangai cresc necontenit din cauza situaţiei lor de mizerie. In ultima lună preţurile la orez, făină, untdelemn şi şi la multe alte mărfuri de primă necesitate, s'au mărit de peste 30 de ori.

La toate fabricile de mătase din Shangai au fost declarate greve de avertisment.

Mari greve la Şangai

SHANGAI 22 (Rador). — Conform unor ştiri publicate de presă, autorităţile intenţionează să ia măsuri împotriva mişcării greviste la Shangai, care este în continuă creştere.

„North China Daily News" constată că situaţia încordată din oraşul Shangai s'a agravat şi mai mult în urma cererii sindicatelor din Shangai de a se mări salariile şi de a se acorda alocaţii speciale.

Sindicaliştii motivează această cerere prin diferenţa excesiv de mare dintre costul vieţii şi salarii, care sunt foarte scăzute.

După greva profesorilor din şcolile medii, Vineri s'a produs greva a 5000 de învăţători care cer mărirea salariilor şi a raţiilor alimentare.

Guvernul Sofulis
a obţinut majoritate de... un vot!

ATENA 22 (Rador), — France Press anunţă că, după o şedinţă deosebit de agitată, guvernul Sofulis a izbutit să obţină votul de încredere al Camerei cu o majoritate de un singur vot: 168 faţă de 167.

Trei deputaţi ai opoziţiei nu au putut lua parte la vot, sosind după închiderea scrutinului.

După terminarea şedinţei Camera a intrat în vacanţă până la 1 Februarie 1949.

Majoritatea infimă cu care a fost obţinut votul de încredere dovedeşte că cel de al treilea guvern Sofulis nu-şi va putea prelungi existenţa după terminarea vacanţei parlamentare. In felul acesta „dorinţa de a vedea un guvern stabil", exprimată de ambasadorul american dela Atena înainte de începerea votului, nu a fost deloc realizată.

O demonstraţie în Camera engleză
în chestiunea industriilor din Ruhr

LONDRA 22 (Rador). — Un grup de deputaţi laburişti în frunte cu fostul subsecretar la Ministerul Comerţului, Ellis Smith, a prezentat Vineri în Camera Comunelor o moţiune cerând să se respingă hotărârea de a se înapoia industriile din Ruhr fostilor proprietari germani,

Moţiunea spune să se convoace în cel mai scurt timp o conferinţă a reprezentanţilor Uniunii Sovietice, Marei Britanii, Statelor Unite Franţei şi Germaniei pentru a examina problema controlului şi administrării industriilor din Ruhr, precum şi alocaţiile acordate producţiei germane.

PIERDUT două tabele de distribuire a zahărului, aparţinând Cooperativei Comunale Buznea. Deasemenea: una Autorizaţie M. A. T. cu Nr. 3852, un borderou cu bonuri decupate din cartele, una cartelă litera C., un buletin de populaţie pe numele Crucinski Vasile, două delegaţii pentru ridicarea mărfurilor, şi un proces verbal al Serv. Sanitar.

Găsitorul este rugat a trimite actele de mai sus pe adresa Cooperativei Comunale Buznea jud, Iaşi, reţinându-şi banii. In orice caz, se declară nule.

Citiţi OPINIA

Un nou succes
al comuniştilor italieni

ROMA 22 (Rador). — In să obţină decât restul de 1 la sută.

alegerile pentru conducerea sindicatului muncitorilor şi funcţionarilor din transporturi dela Bari, lista comună a comuniştilor şi socialiştilor a obţinut 99 la sută din voturi, democraţii-creştini nereuşind

Cum se fac înscrierile
în Universitatea şi Institutele din Iaşi

Ministerul Invăţământului Public a stabilit următoarele în privinţa repartizării studenţilor în noile Institute şi Facultăţi din Iaşi:

Studenţii absolvenţi ai anilor I, II şi III ai fostei Facultăţi de Litere şi Filosofie din Iaşi, se vor putea înscrie în anul imediat superior al Facultăţilor de Filosofie, Pedagogie şi Psihologie, Filologie, Istorie şi Geografie dela Universitatea din Iaşi.

Studenţii absolvenţi ai anilor I, II şi III dela fosta Facultate de Ştiinţe din Iaşi, se vor putea înscrie în anul imediat superior la Facultăţile de: Matematici şi Fizică, Ştiinţe Naturale şi Chimie dela aceiaş Universitate.

Studenţii absolvenţi ai anilor I, II şi III dela Secţia de Geografie a fostei Facultăţi de Ştiinţe din Iaşi, se vor putea înscrie în anul imediat superior al Facultăţii de Istorie şi Geografie dela Universitatea din Iaşi.

Studenţii absolvenţi ai anilor I, II, III şi IV ai secţiei de farmacie dela fosta Facultate de ştiinţe din Iaşi, vor continua în mod tranzitor cursurile la vechea Facultate.

Studenţii absolvenţi ai anilor I şi II ai fostei Facultăţi de Drept din Iaşi, se vor putea înscrie în anul imediat superior al Facultăţii de ştiinţe Juridico-administrative dela aceiaşi Universitate.

Studenţii absolvenţi ai anului III dela fosta Facultate de Drept din Iaşi, vor termina cursurile în lichidare la vechea Facultate.

Studenţii fostei Facultăţi de Construcţii a Politehnicei din Iaşi se vor înscrie în anul corespunzător al Facultăţii de Construcţii.

Studenţii fostei Facultăţi de Electromecanică a Politehnicei din Iaşi, care au absolvit anul I şi II, se vor înscrie la una din secţiile Facultăţilor de Mecanică sau Electrotehnică ale Institutului Politehnic.

Studenţii fostei şcoli de subingineri din Iaşi se pot înscrie în Institutul de Invăţământ superior corespunzător specialităţii lor, după normele stabilite.

Absolvenţii fostei Facultăţi de Medicină Umană care şi-au terminat şcolaritatea până la 31 Iunie 1948, pot să se prezinte la doctoratul de tip vechi, după normele din trecut, până la 31 Iunie 1949.

Deschiderea cursurilor la Institutul de Medicină din Iaşi

La Institutul de Medicină din Iaşi, cursurile pentru anii I, II şi III, încep astăzi.

Cursurile anilor IV, V şi VI vor începe la o dată ce se va anunţa ulterior.

ORA 12

ORDIN DE ZI
pentru ziua artileriei sovietice

MOSCOVA 22. (Rador). — Ordinul de zi dat de Ministrul Forţelor Armate ale URSS cu prilejul sărbătoriri zilei artileriei, spune următoarele:

Tovarăşi artilerişti şi muncitori din industria pieselor de artilerie!
Tovarăşi soldaţi, marinari, sergenţi şi subofiţeri!
Tovarăşi ofiţeri, generali şi amirali!

Astăzi poporul sovietic şi forţele sale armate sărbătoresc ziua artileriei şi marchează succesele artileriştilor şi muncitorilor din industria pieselor de artilerie în consolidarea puterii combative a forţelor armate ale patriei noastre.

Vă felicit cu prilejul acestei sărbători, ziua artileriei. Urez personalului din artileria forţelor armate, muncitorilor şi muncitoarelor, desenatorilor, tehnicenilor şi inginerilor din industria pieselor noi, succese pe calea dezvoltarii mai departe şi a consolidării forţei combative a artileriei sovietice.

Pentru ziua artileriei vă ordon: Astăzi în ziua de 21 Noembrie se vor trage 20 de salve de tun în capitala patriei noastre, Moscova, în capitalele republicilor unionale şi în oraşele Leningrad, Stalingrad, Sevastopol, Odesa, Habarovsk, Novosibirsk, Sverdlovsk, Gorki, Molotov şi Tula.

Trăiască în veci glorioasa artilerie sovietică!
Trăiască în veci forţele noastre armate!
Trăiască în veci puternica noastră patrie!
Trăiască în veci guvernul nostru sovietic!
Trăiască în veci Partidul Comunist (Bolşevic) al Uniunii Sovietice!
Trăiască în veci marele Stalin, inspiratorul şi organizatorul victoriilor noastre, făuritorul puternicii artilerii sovietice, conducătorul şi învăţătorul nostru!".

Ministrul Forţelor Armate ale U. R. S. S.:
Mareşal al Uniunii Sovietice
N. BULGANIN

Sport

Surprize şi amănunte
asupra rezultatelor sportive din ţară

C. F. R.—Textila Buhuşi: 3-0

La Iaşi C.F.R.-ul într'o bună formă de joc a dispus de Textila—Buhuşi cu 3-0 (1-0), având o înaintare în vervă de joc şi o apărare bună. Prin această victorie cu golurile marcate de Leonte şi Teni (2), echipa ieşană şi-a consolidat poziţia de leader în seria III-a a Diviziei C.

C. S. U. Iaşi învins

La Ploeşti, în faţa lui C. F. R. Ploeşti, o echipă în plin progres, studenţii ieşeni au pierdut din nou speranţa la şefie prin unicul goal ce l-au primit în minutul 82 de la Maliţa. 4000 spectatori au asistat la un joc de factură modestă, în care înaintarea ieşană a avut lipsuri.

Armata Iaşi—B.N.R.: 4-4

O figură frumoasă a făcut şi Armata Iaşi în faţa B. N. R-ului Bucureşti, reuşind un match nul, de altfel foarte viu disputat,

Surprize în Div. A.

In ultima etapă a Diviziei A, surprizele au continuat. Iată-le la CLUJ: C.FR. CLUJ-C..FR.Tim. 1-3; (1—0). C.F.R. Cluj a marcat în min, 1, ca apoi C.F.R. Tim. să revie puternic şi să marcheze în min. 72, 82 şi 87.

BUCUREŞTI: PETROLUL-VITROMETAN-MEDIAŞ 2—0 Jocul a fost degenerat de arbitrul Ionescu-Ţope care a acordat un 11 m, transformat de Flamaropol, al doilea goal fiind marcat de Titi Popescu. Mediaşul nu merita să piardă.

TIMIŞOARA: POLITEHNICA-JIUL: 1-0

Şi aici jocul a fost degenerat de arbitrul care a desavantajat pe minierii care ar fi trebuit să câştige. Unicul goal marcat în min. 54 de Morja.

ARAD: ITA-METALOCHIMIC: 1-1

Surpriza nu pare prea mare, deoarece Metalochimic **a jucat foarte bine. Goalurile au fost marcate în min. 53** de Stibinger şi 63 de Bădin.

ORADEA: ICO—„U": 1-0.

Studenţii au jucat excelent cu elemente tinere fără Dr. Luca, Dascălu, Cristea, Ooracu, prestând un joc superior. Punctul a fost marcat în min. 22 de Covaci printr'un penalty.

TG. MUREŞ: R.A.T.A—C. F.R. Buc.: 2-1.

Cu o echipă neomogenă, C.F.R. Buc. a marcat primul goal prin Filoti (min. 20) ca apoi RATA să marcheze prin Stroia şi Incze I.

BUCUREŞTI: DINAMO—ARMATA: 1-0.

Divizia B

Socec Buc.-CFR Sibiu: 1-1
ARLUS Bacău-Textila Sf Gh: 0-0.
F. C. Călăraşi-CFR Galaţi: 2-0.
Desrobirea Constanţa-Concordia: 3-0.
Astra Moreni-Ţesătoria Piteşti: 1-2.

In Divizia C

CAM R.-Sărat: Danubiana Roman: 3-1.

Guvernul lui Tito
continuă să aresteze pe democraţii jugoslavi

OTTAWA 22. (Rador). — Ziarul Jugoslav „Edimost" care apare la Toronto, anunţă că la 28 Septembrie, clica lui Tito a arestat pe maiorul Branko Vukelici, unul dintre luptătorii de frunte ai mişcării de eliberare din Jugoslavia. Ziarul arată că Vukelici, a fost urmărit de poliţie în Jugoslavia monarhistă de dinainte de război, fiind arestat atunci ca luptător pentru cauza clasei muncitoare.

Vukelici a luptat în tot timpul războiului împotriva fasciştilor, a fost de câteva ori rănit şi decorat cu cele mai mari ordine ale republicii şi în cele din urmă, a fost înaintat la gradul de maior în armata activă.

Intrând după război în diplomaţie, Vukelici a fost trimis ca ataşat militar la Washington şi Ottawa, unde în 1946 a primit titlul de consilier diplomatic. In vara aceasta Vukelici a fost rechemat din Ottawa la Belgrad, pentru „consultări" şi a fost arestat pentru faptul că a sprijinit rezoluţia Biroului Informativ al Partidelor Comuniste şi Muncitoreşti cu privire la situaţia din Partidul Comunist din Jugoslavia.

Consiliul canadienilor de origină jugoslavă a aprobat o rezoluţie în care condamnă cu asprime acţiunile criminale ale clicii Tito-Rankovici.

Miercuri 24 Noembrie ora 6 jum. p. m. va avea loc în localul librăriei „*Cartea Rusă*" conferinţa d-lui prof.

GH. AGAVRILOAEI

despre:

„Maxim Gorki şi realismul socialist"

Minierii din Germania
ajută pe tovarăşii lor din Franţa

BERLIN 22 (Rador). — După cum anunţă agenţia ADN, minierii din zona sovietică a Germaniei au colectat bani pentru fondul de ajutorare a minierilor greviştii din Franţa. Conducerea sindicatului minierilor din zona sovietică a trimis minieri or francezi un prim ajutor de 250.000 mărci.

O ANCHETA SINDICALA INTERNAŢIONALA
asupra grevelor din Franţa

PRAGA 22. (Rador). — Agenţia Cehoslovacă de ştiri anunţă că Consiliul General al sindicatelor cehoslovace a propus Federaţiei Sindicale Mondiale să numească o comisiune specială pentru a ancheta cauzele izbucnirii grevelor minierilor francezi şi desfăşurarea acestei greve. Federaţia Sindicală Mondială a acceptat această propunere.

Actualmente este pe cale de a lua fiinţă o comisiune formată din reprezentanţii sindicatelor din Anglia, Statele-Unite, Cehoslovacia, Belgia, Polonia şi Ungaria, comisiune care va vizita regiunile unde au izbucnit greve şi va cerceta situaţia la faţa locului.

Horthy se plimbă liber!

BERLIN 22 (Rador). — După cum anunţă agenţia D.P.D. criminalul de război ungur Horty, care actualmente locueşte în Bavaria superioară, urmează să plece foarte curând în Portugalia. Din Portugalia Horty va pleca într'o călătorie în Africa de Sud.

Agenţia reaminteşte că după război, Horty a fugit din Ungaria şi s'a stabilit în zona americană de ocupaţie din Austria, unde americanii i-au pus la dispoziţie o vilă luxoasă. Mai târziu el a acceptat invitaţia americanilor şi s'a stabilit în zona americană din Germania.

Consultări militare italo-americane

WASHINGTON 22 (Rador). — Departamentul de Stat anunţă că şeful Marelui Stat Major al armatei italiene, Marras, va vizita Statele Unite unde va rămâne aproape 2 săptămâni fiind invitat de generalul Bradley, şeful Statului Major al armatei americane.

BIBLIOTECA UNIVERSITĂȚII IAȘI

ANUL 40 Nr. 664

ABONAMENTE

Lei 360 : : : : : : 3 luni
„ 5.000 Intreprinderi, autorit. pe un a

Atelierele tipografice
AȘI, Str. ȘTEFAN CEL MARE 50-52

4 Pagini 4 Lei

OPINIA

ZIAR POPULAR COTIDIAN

Miercuri 24 Noembrie 194[illegible]

Redacția
IAȘI, STR. ȘTEFAN cel MARE Nr. 52
Administrația
IAȘI, STR. CUZA VODA Nr. 50

TELEFOANE:
Redacția . . : (Nr. 1209 („ 1210
Administrația : : : „ 2042
Serv. de noapte : : : „ 2088

Director C. R. GHIULEA

Denunțarea acordului cultural cu Franța

Inaltul Prezidium al Marei Adunări Naționale —la propunerea guvernului — a denunțat acordul cultural încheiat cu Franța în 1939.

Denunțarea acordului cultural cu Franța își găsește justificarea, în primul rând, în unilateralitatea sa. Cei doi contractanți nu erau puși pe picior de egalitate, dat fiind faptul că acordul fusese semnat de un guvern moșieresc-burghez ce practica — în orice ocazie — supunerea umilă față de tot ce este străin.

In al doilea rând, denunțarea acestui acord devenise inexorabilă în urma sabotării lui continuă și sistematică de către guvernul francez. Se știe că — în baza acestui tratat— fuseseră trimiși să studieze în Franța o serie de bursieri ai Statului nostru popular pe care poliția fascizantă a călăului Moch l-a arestat și supus unui tratament inadmisibil. Se știe deasemeni că poliția lui Moch a adus grave jigniri, d-nei Graur, atașata noastră culturală la Paris și că delegatul guvernului nostru la expoziția Confederației Generale a Muncii din Franța a fost la rându-i brutalizat.

Ruperea relațiilor culturale cu Franța oficială de astăzi, cu Franța marshalizată, constitue apoi un act de solidarizare cu poporul francez care luptă cu înverșunare împotriva celor ce îi vând avuțiile și au pornit ofensiva împotriva drepturilor și libertăților câștigate cu sângele și suferințele atâtor generații.

Dar, nu trebue să uităm că existența institutului francez de înalte studii în România devenise un element pernicios securității statului nostru, o tribună de intoxicare, de otrăvire a tineretului nostru studios.

In fruntea institutului se afla doar dl. Robeyrol, care folosea vizitele sale în Paris pentru a denigra tânăra noastră Republică Populară, eforturile noastre de a construi o lume nouă și de a pune baze solide păcii, fapt pentru care a fost aspru criticat de presa democrată franceză, în frunte cu organul Partidului Comunist Francez, l'„Humanité". Nu trebue să uităm iarăși că la propunerea Institutului francez am primit vizita lui Pierre Emmanuel, poetul catolic care în timpul ocupației naziste compunea rugăciuni și vedea în sângele pe care-l vârsa poporul francez un act gratuit, necesar doar pentru ispășirea sufletelor. Ori, acest poet, odată plecat din țara noastră, unde i se făcuse o primire ofi-

ION LUCREȚIU

(Continuare în pag. 3-a)

Producția la ciment și materiale de construcție a fost depășită

Potrivit datelor centralizate la Ministerul Industriei, muncitorii din sectorul industriei ceramice și a materialelor de construcție, au depășit programele de producție pe luna Octombrie a. c, după cum urmează ;

La ciment s'a obținut 122 la sută față de program ; la var 144 la sută, la cărămizi refractare 103 la sută, la geamuri 106 la sută, la cărămizi de construcție 119 la sută, la țigle 137 la sută, iar la sticlărie suflată 129 la sută.

60.480 kgr. conserve

și-a preparat țărănimea muncitoare din jud. Iași pentru nevoile proprii

Contribuția U. F. D. R.-ului

Grija Partidului Muncitoresc Român și a guvernului nostru pentru țărănimea muncitoare se dovedește mereu prin diferite măsuri care se iau în folosul celor ce trudesc pe ogoare.

Potrivit dispozițiilor date de Ministerul Agriculturii, în toată țara au funcționat în toamna aceasta centre pentru fabricarea conservelor populare.

In aceste Centre, țărănimea muncitoare a fost învățata cum să-și prepare conserve pentru nevoile proprii.

Prin contribuția masivă a membrelor din U.F.D.R. care au muncit cu însuflețire dând îndrumările necesare, țărănimea muncitoare din județul Iași și-a preparat conserve pentru nevoile gospodăriilor or în următoarele cinci centre : Copou, Bucium, Podu Ioaie, Tg. Frumos și Hermeziu.

Planul propus a fost depășit, realizându-se mai mult decât cinci vagoane, (cantitate ce fusese hotărâtă inițial să se fabrice).

S'au preparat următoarele stocuri de conserve.

Conserve de legume : în sticle și borcane 16.444 kgr., bulion 11.529 kgr. total 27.973 kgr., conserve de fructe în sticle și borcane 9.376 kgr., magiun și marmelada 23.131 kgr. Așa dar s'au preparat 27.973 kgr. conserve de legume și 32.507 kgr. conserve de fructe. In total s'au fabricat 60.480 kgr. conserve, deci cu 10.480 kgr. peste planul propus.

Reconstrucția în U. R. S. S.

Situația internațională

Grevele

Desfășurarea evenimentelor internaționale în cursul ultimei săptămâni ilustrează într'un mod cât se poate de reliefat caracteristicile fundamentale ce definesc cele două lagăre antagoniste din lume de care vorbea A. A. Jdanov acum un an și mai bine cu ocazia conferinței dela Varșovia.

Intr'adevăr, atât de puternică este impresia de haos și destrămare ce se degajă din lectura ultimelor telegrame primite din Franța, Italia, Anglia, St. Unite, Japonia, China, Grecia, încât ea nu mai lasă loc îndoielii : sistemul economic și social al capitaliștilor este în agonie.

O agonie care se vrea cu îndărătnicie prelungită.

Cu atât mai impetuos apare, totodată rolul proletariatului din aceste țări, care, așa cum a spus cândva Marx, este un adevărat „gropar al capitalismului".

In această ordine de idei avem de amintit valul grevelor ce devin endemice în Franța, Italia, Statele Unite, Japonia.

Franța

De ieri minerii francezi au intrat în a opta săptămână de grevă.

Cu toate sistemele teroriste ale lui Moch, ministrul de interne și Lacoste, cu toată propaganda deșănțată care vrea să găsească motivul principal al mișcărilor muncitorești în „instigarea" venită din partea Partidului Comunist, ignorând cu bună știință cauzele de ordin economic, greva continuă.

Moch a căutat să acuze dela tribuna Camerii muncitorimea din țările de democrație populară ca și guvernele acestor țări. Nu a fost însă lăsat fără răspuns.

Intr'adevăr, dl. Jaques Duclos, în numele parlamentarilor comuniști a cerut d-lui Moch să facă dovada acuzațiilor pe care le-a adus.

Totodată d. Duclos a cerut Camerii să delege o comisie care să verifice conturile Partidului Comunist, dar și pe acelea ale ziarului „Le Populaire" — oficiosul socialiștilor de dreapta, care este susținut cu fonduri, ca și partidul lui Leon Blum, ca și organizația sindicală sciziontstă Force Ouvrière, cu fonduri trimise de americani.

Față de dovezile aduse de d. Duclos, H. Queille premierul francez a cerut un vot de încredere, ce urma să se dea ieri.

In acelaș timp gărzi mobile înarmate și trupe coloniale motorizate cu un efectiv de 4000 oameni au fost trimise la Dunkerque pentru a reprima greva generală a dokerilor ce luptă pentru îmbunătățirea condițiilor de trai.u.

Italia

Șomajul, provocat de închiderea întreprinderilor care concurau produsele americane în Italia, este în creștere.

Paralel cu grevele care izbucnesc în orașe însă, mișcarea grevistă a cuprins și regiunile rurale din jurul Veneției, din Toscana, Greve de solidaritate au declarat și salariații agricoli din Fiorența și Pisa.

Mișcările muncitorilor agricoli se datoresc mizeriei lor crescânde, în urma nerespectării angajamentelor pe care au fost nevoiți să și le ia moșierii anul trecut, cedând cerințelor drepte ale grevi știlor agricoli.

Greve și în Japonia

Săptămâna trecută 80 de mii de mineri din minele japoneze de cărbuni, apoi

RADU NAUMESCU

(Continuare în pag. 2-a)

Un ansamblu artistic din Moscova pe scena Teatrului Național din Iași

Astăzi a sosit în localitate un ansamblu artistic din Moscova care va da un prim spectacol pe scena Teatrului Național, la orele 20.

Miercuri la orele 20, ansamblul sovietic se va produce cu un recital de balet, Joi 25 Noembrie crt., un concert simfonic cu muzică de Ceaicovski și Beethowen, iar Vineri 26 Noembrie crt. la orele 20, va avea loc tot la Teatrul Național, un concert susținut de artista sovietică Tatiana Grascenko.

In program, muzică de Chopin, Rachmaninov, Ceaicovski.

GRIJA pentru oamenii muncii

Eforturile guvernului pentru asigurarea unei bune stări oamenilor muncii din fabrici și instituții sunt evidente, grija pentru salariați fiind una din principalele preocupări ale forurilor superioare.

E bine să relevăm în primul rând faptul că, în vara aceasta au fost trimiși pentru prima dată peste 100 de mii de salariați în casele de odihnă, asigurându-li-se concediul în condițiuni optime.

Apoi, în întreprinderi au fost luate măsuri pentru îmbunătățirea meselor în cantine, astfel ca salariații să poată beneficia de o mâncare substanțială la prețuri cât mai reduse.

O atenție deosebită se acordă asistență sanitare în fabrici și instituțiile noastre. Salariații găsesc în întreprinderi dispensare medicale, înzestrate cu medicamente, cu medici bine pregătiți, pentru ca fiecare om al muncii să-și poată îngriji sănătatea. Regimul democrației populare se îngrijește de sănătatea oamenilor muncii, care constituesc în definitiv, capitalul cel mai important al unui Stat socialist.

In acelaș timp au fost luate toate măsurile pentru a face mai bune condițiunile în care muncitorii își desfășoară lucrul. Muncitorii nu vor mai fi siliți să lucreze iarna aceasta în frig, ca în trecut, când nimeni nu se interesa de condițiunile lor de muncă. In toate întreprinderile a fost asigurată încălzirea atelierelor, halelor, etc. Pentru că asigurând condițiuni mai bune de muncă, muncitorii pot da în acelaș timp un randament mai mare. Salariații au primit deasemeni cantitățile necesare de lemne pentru familiile lor.

Toate măsurile luate de guvern din inițiativa P. M. R. arată grija deosebită pe care regimul nostru de democrație populară o are față de toți cei ce muncesc.

Aceasta cere însă și din partea oamenilor muncii încordarea eforturilor lor pentru o producție mereu sporită atât cantitativ cât și calitativ, pentru o productivitate cât mai ridicată a muncii, pe calea consolidării și desvoltării economiei noastre naționale. m. n.

Cum se efectuiază arăturile

din această campanie în județul Iași

Planul însămânțărilor s'a realizat în proporție de 98 la sută

Țărănimea muncitoare din județul Iași, îndrumată tot timpul de Organizațiile de Partid, a depus un efort remarcabil în campania însămânțărilor de toamnă.

Până în seara de 21 Noembrie 1948 se însămânțase în județul Iași, 98 la sută din plan și anume :

Plasa Bucium 94,8 la sută, Copou 94,6 la sută, Podul Iloaie 101,2 la sută, Tg. Frumos 94,4 la sută, Șipote, 99,4 la sută.

Dar, țărănimea muncitoare a fost lămurită că arătura de toamnă aduce spor la recoltă.

Recolta de pe un hectar arat din toamnă, scormonit cu grapa primăvara și apoi însămânțat cu porumb, dă în mijlociu la noi în țară, cu 350-400 kgr. mai mult decât un hectar arat abia în primăvară.

In județul Iași s'a realizat 15.945 ha. arătură de toamnă, în afară de suprafața însămânțată.

Vremea menținându-se prielnică muncilor, arătura poate fi continuată cu succes.

Cu cât se ară mai mult, cu atât recolta la anul va fi mai mare !

Dealtfel, Comisiunea locală de însămânțări se preocupă de această problemă, căutându-se prin munca de lămurire, ca ea să fie cât mai bine rezolvată pe teren.

*

S'a emis și o ordonanță prin care toți proprietarii de terenuri arabile sunt încunoștințați că au obligațiunea să-și are până la căderea zăpezii, cel puțin 80 la sută din terenul arabil,—arătându-se că ogoritul de toamnă, ușurează foarte mult campania însămânțărilor de primăvară.

Femeile luptă pentru pace

După primul război mondial, scriitorul maghiar Andreas Latzko a formulat un impresionant rechizitor împotriva femeilor care stau inactive și nu se opun la trimiterea oamenilor în război. Dacă femeile n'ar îngădui să le fie sacrificați bărbații și copiii, dacă ar bloca cu trupurile lor liniile de cale ferată, trenurile n'ar putea pleca și soldații n'ar fi duși la măcel.

Latzko scrisese sub influența imediată și îngrozitoare a hecatombelor omenești din anii 1914-18.

In fapt, femeile nu erau de loc, adepte ale războiului, însă erau ținute în întunerec și terorizate de regimurile burgheze. Conștiința lor era amorțită ; o eventuală acțiune solidară feminină era paralizată.

Abia după al doilea război mondial, când grele lanțuri reacționare au fost sfărâmate și când lumina din Uniunea Sovietică s'a revărsat generatoare asupra lumii, au fost trezite și femeile la conștiință, fiind încadrate în număr din ce în ce mai sporit în m a r e a acțiune pentru pace, democrație și dreptate socială.

Femeile trezite la conștiință sunt grupate în Federația Democratică Internațională a Femeilor. Ele luptă cu îndârjire pentru apărarea păcii și își vor spune încodată cuvântul răspicat la al doilea congres

Lr.

(Continuare în pag. 3-a)

Despre trecerea treptată dela socialism la comunism

de A. P. LIAPIN

II

Trecerea dela prima fază a comunismului la a doua, la faza lui superioară, cere o continuă creștere și desvoltare a forțelor de producție, cere crearea belșugului în toate articolele de consum.

Superioritatea sistemului economic socialist a dat posibilitate U. R. S. S. să fie transformată în cea mai scurtă perioadă istorică dintr'o țară înapoiată într'un stat industrial și colhoznic înaintat.

Dar în primul stadiu al comunismului, desvoltarea forțelor de producție nu a atins încă un astfel de nivel, încât să poată asigura abundența articolelor de consum. Deaceea, articolele de consum se repartizează nu după nevoile membrilor societății, ci după cantitatea și calitatea muncii lor, după munca pe care ei o depun pentru societate.

In procesul desvoltării viitoare, ca rezultat al creșterii gigantice a forțelor de producție, va fi asigurată abundența articolelor de consum și societatea va avea astfel posibilitatea de a trece treptat dela principiul socialist al repartiției—după muncă—la principiul comunist—după nevoile fiecăruia. Calea spre aceasta constă în ridicarea viitoare permanentă a tuturor ramurilor economiei naționale, în creșterea industriei noastre, a agriculturii și transportului.

Condiția cea mai importantă a trecerii dela prima fază a comunismului la faza a doua, constă în împlinirea principalei sarcini economice a U. R. S. S., aceea de a ajunge și a întrece principalele țări capitaliste sub raportul economic, adică după volumul fabricării produselor industriale pe cap de locuitor. Uniunea Sovietică a întrecut toate țările capitaliste în ceeace privește ritmul desvoltării economiei și tehnica producției, după cum a întrecut țările capitaliste ale Europei, după volumul total al producției industriale. Totuși Uniunea Sovietică rămâne încă în urmă față de Anglia, U. S. A., în raport cu producția industrială pe cap de locuitor.

Volumul producției industriale pe cap de locuitor este criteriul de bază al forței economice a țării. Deaceea, sarcina de a ajunge la un nivel de producție care ar da posibilitatea de a întrece normele de consum existente în principalele țări capitaliste, devine principala sarcină economică a U. R. S. S., condiția hotărîtoare pentru trecerea dela socialism la comunism.

La Congresul al XVIII-lea al Partidului, I. V. Stalin a pus această sarcină istorică. „Numai în cazul în care vom întrece economicește principalele țări capitaliste, noi vom putea socoti că țara noastră va fi pe deplin îndestulată cu obiecte de consum, că vom avea abundența de produse și vom căpăta

(Continuare în pag. 2-a)

Gracchus Babeuf

22 Noembrie 1760—1797

Una din cele mai luminoase figuri ale Revoluției Franceze, Gracchus Babeuf, apărător al săracilor, încă din vremea în care în orășelul său natal scotea un ziar, a fost primul cugetător care a înțeles că revoluția burgheză „nu este decât avantgarda unei alte revoluții mai mari, mai solemne și care va fi ultima", unei revoluții care să pună pe oameni în drepturile lor firești.

Militând pentru o societate comunizantă în care „marea majoritate a oamenilor să nu mai muncească și să nu mai asude în serviciul și pentru folosul unei foarte mici minorități", Babeuf a cerut ca toți cetățenii lumii să se bucure de roadele pământului în comun, ca nimeni să nu se sustragă dela legea sfântă a muncii, pentru ca „pâinea și toate lucrurile de primă necesitate să fie din belșug și de bună calitate", că toți au dreptul la instrucție și că femeea nu trebue disprețuită, ci considerată o tovarășă egală.

Lansând „Manifestul Egalilor", el lupta pentru transplantarea egalității transcrisă în Declarația Drepturilor Omului și ale cetățeanului „în mijlocul nostru sub acoperișul nostru".

Pentru victoria acestei Revoluții, Babeuf era conștient că are de luptat înverșunat cu dușmanii poporului (bogații care nu vor să renunțe la ceeace au de prisos, care și-au însușit avuția prin furtul muncii altora) și că în această luptă trebue să consimtă la orice.

Deși nu cunoștea legile care guvernează societatea, el nu era atât de naiv încât să creadă că această societate ar putea fi înfăptuită dintr'odată.

El punea însă mai mult accentul pe conjurație decât pe lupta maselor și a pornit atacul într'o epocă în care condițiile nu erau coapte pentru aceasta, fără nici o tactică și fără nici o strategie.

Era deci fatal ca tentativa să eșueze. Vândut de complotiștii trădători, G. Babeuf sfârșește pe ghilotina burgheză în 1797.

Curajul, abnegația și generozitatea ideilor sale au rodit însă și Comuna constitue în acest sens cea mai bună dovadă.

Descoperind legile motrice ale societății umane și trăgând învățăturile Comunei, Marx și Engels au indicat, în mare, care este drumul făuririi lumii noui, iar Lenin și Stalin au aplicat și îmbogățit aceste legi.

Proletariatul francez, în condiții care implică schimbarea relațiilor de producție, luptă, de astădată cu sorți de isbândă, pentru realizarea „utopiilor" lui Babeuf. E supremul omagiu ce i se poate aduce,

I. L.

PUNCTE

Deosebit de interesantă

este inițiativa „Contemporanului" de a publica noile programe analitice a materiilor de studii, deoarece problemele învățământului devin, în modul acesta, probleme publice supuse judecății și desbaterii publice.

In numărul ultim

se publică noua program ă analitică a studiului de Economie Politică, din care se deduce spiritul sănătos, științific și legat de practică, în care va fi predată această disciplină.

Problemele construirii comunismului în URSS

se intitulează articolul d-lui Ion Bălănescu. Aceste probleme sunt în funcție de rezolvarea contradicțiilor neantagoniste existente în societatea socialistă: contradicția neantagonică dintre treapta de desvoltare pe care a atins-o producția și nevoile existente ale societății; contradicție ce se rezolvă în mod conștient prin realizarea planurilor cincinale; contradicția dintre sat și oraș, neantagonică de astă dată, se rezolvă prin transformarea muncii agricole într'o ramură a muncii industriale; contradicția dintre munca manuală și cea intelectuală se suprimă prin ridicarea nivelului tehnic-cultural al clasei muncitoare; iar conștiința comunistă se făurește combătând rămășițele ideologiei burgheze prin metoda criticii și autocriticii.

Autorul face considerațiuni interesante și valabile privitoare la trecerea dela societatea statală, la aceea fără state și arată interdependența dintre aceste contraziceri, necesitatea de a pune accentul pe desvoltarea forțelor de producție și a belșugului produselor.

Dl. Ion Vitner

desbate problemele pe care le ridică principiul leninist al literaturii de Partid, arătând originile și justețea acestui principiu și aplicându-l la fenomenul cultural contemporan.

Felicităm

redacția „Contemporanului" pentru inițiativa luată de a populariza cărțile sovietice deschizând discuții în jurul lor. Astfel

Romanul „Tovarăși de drum"

al scriitoarei Vera Panova este discutat de Petru Comarnescu — care insistă, în deosebi asupra psihologiei eroilor, de Petru Dumitriu care insistă asupra artei scriitoricești a autoarei, de Petre Solomon și Horia Stancu (acesta din urmă aduce unele prețioase contribuții la înțelegerea operei).

O ședință de lucru la Teatrul Național

Discuții. Concluzii

După repetiția generală a piesei „Leul din Piață" de Sâmbătă după amiază au urmat o serie de discuții menite să ajute la complectarea și închegarea definitivă a spectacolului.

Spectacolul

Cele 5 acte ale comediei satirice de Ilya Ehrenburg, zugrăvesc viața unui mic orășel francez după terminat rea războiului. Prilej fericit pentru autor de a face un adevărat reportaj incisiv și violent demascând burghezia reacționară franceză, acea burghezie care camuflează în social-democrația de dreapta, partidul lui de Gaulle, sau sub masca ipocriziei catolice, nu urmărește altceva decât propriile ei interese acordate cu acelea ale marelui capital, fiind slugi plecate ale imperialismului.

In acest orășel unde personalitățile de vază, conducătorii municipialității, au fost cu toții în slujba ocupanților germani, poposește un american, James Law, un american afacerist, excroc, care caută lucruri artistice vechi pentru snobii din Statele Unite ce le plătesc gras. El este luat în acest orășel drept trimis oficial al Statelor Unite, care ar urma să ajute economicește orașul. Și în slugărnicia lor, conducătorii orașului merg până acolo încât îi oferă leul antic din Piață, relicva cea mai de preț, care amintește de eroismul vechilor luptători.

Intervenția energică a maselor populare, grevele tot mai puternice ce oglindesc forța muncitorimii împiedică transportarea leului și prevestește vremurile noi care vor veni.

Distribuția

Piesei cuprinde pe d-nii, Remus Ionașcu (americanul Law), Miluță Gheoghiu (Primarul), I. Lascar, Șt. Dăncinescu, Gică Popovici (consilieri municipali și notabilități ale orașului), D. Onofrei (un poet decadent speculant de bursă neagră), N. Leonte (marchizul de Champigni), Traian Ghițescu (un ambasador onorific) și d-nii: N. Șubă, Radu Mircea Rățescu, N. Veniaș, Ionel Bantaș, Mihai Grosariu. C. Cadeschi, Șt. Radwanski, Sandu Morcovescu Teleajan. Ionel Mihailescu și d-nele: Elena Foca, Aurora Ardeleanu, Fiorica Damian, Silvia Ionașcu, Angela Bârsan, Virginica Bălănescu, Eliza Nicolau, Zoe Caraman, Liana Budescu, Lucia Iliescu și Gina Sandri-Bulandra.

Discuții

După repetiția generală au urmat discuții critice asupra spectacolului în prezența d-lui Simion Alterescu inspector la Ministerul Artelor și Informațiilor și cronicar dramatic al ziarului „Contemporanul". Luând cuvântul o parte din activii spectacolului și regisorul piesei în absența d-lui Marin Iorda directorul de scenă al spectacolului, au adus o serie de critici juste spectacolului, dovedind cunoașterea fondului ideologic al piesei.

A luat apoi cuvântul d. Simion Alterescu care a făcut o serie de interesante observații. Pornind dela încadrarea spectacolului pe linia unei satire sau a unui pamflet, d-sa a arătat deficiențele serioase ale montării piesei ce a fost realizată în parte cu mijloace de comedie perimată, cu efecte uneori cabotinești, și cu scene care strică piesei, lucru ce dovedește că direcția de scenă nu a înțeles în totul comedia lui Ehrenbrug.

Aceste deficiențe ce amintesc maniera teatrului burghez, lipsesc altfel de adevăratul lor aspect pe eroii care pot apare într'o lumină greșită în fața spectatorului. Căci ei ar trebui demascați necruțător și nu ridiculizați, bagatelizați. Insistând asupra lipsei de atmosferă a spectacolului ce nu are nimic din atmosfera unui mic orășel francez de provincie. Făcând interesante observații asupra decorului, costumelor, luminei și a unor amănunte technice, d. Simion Alterescu a subliniat remedierele pe care trebue să le aibă spectacolul, aducând importante contribuții pentru aceasta. Evident, d-sa, a subliniat părțile pozitive ale spectacolului și mai ales finalul bine realizat ca scenă de masă în care își face apariția poporul, care nu ia definitiv puterea din mâinele burgheziei cum greșit a spus unul din vorbitori, ci își manifestă marea sa forță, hotărîrea de a lupta și de a învinge.

In momentul actual, când lupta muncitorilor francezi se înteține împotriva guvernelor vândute și a amestecului străin imperialist, „Leul din Piață" pe lângă calitățile sale dramatice se situează în strictă actualitate.

Și urmându-se observațiile făcute de d-l Simion Alterescu, observații pe care ni le însușim întru totul, spectacolul nu ar avea decât de câștigat ca înțeghebare dramatică și conținut ideologic. De aceia se impune în primul rând revizuirea spectacolului în lumina discuțiilor purtate, pentruca premiera „Leul din Piață" să corespundă așteptărilor. CRONICAR

Situația internațională

(Urmare din pag. I-a)

50 de mii de muncitori din alte mine, au refuzat să lucreze.

Față de această situație, Mac Arthur a cerut primului ministru japonez Yoshida să voteze de urgență o lege împotriva grevelor, o ediție pentru Japonia a legii americane Taft-Hartley.

Firește ca Yoshida își dă toată osteneala să fie pe placul stăpânului său.

Statele Unite

Cu toate restricțiile antigreviste impuse de legea Taft-Hartley, totuși în Statele Unite 65 de mii de dokeri sunt în grevă.

Numărul vaselor oprite în portul New-York este până în prezent de 53. Activitatea porturilor Boston, Philadelphia, Portland, Norfolk, a fost complet oprită tot din cauza grevelor.

Lucrătorii din porturi au refuzat să încarce mărfurile destinate țărilor marshalizate. Și dacă le-ar fi încărcat dokerii americani, nu le-ar fi descărcat cei francezi... căci și dokerii francezi sunt în grevă.

Mișcările greviste din diferitele părți ale lumii, sunt un indice precis al descompunerii din ce în ce mai accentuate care mineaza lumea capitalistă,

China

Alături de grevele ce se generalizează în lumea imperialiștilor, anunțându-și sfârșitul, trebue să punem și faimentul pozițiilor americane în China.

Prăbușirea regimului Kuomintangului dovedește încă odată că un sistem impus, alimentat din afară nu se poate menține, și că forțele populare unite, pe măsură orientării lor juste, dau lovituri zdrobitoare exploatatorilor. Americanii se gândesc serios la posibilitatea înlocuirii lui Ciang-Kai-Shek cu un general mai energic": Tun-Tse-Yu.

In același timp, cu toate convorbirile Truman-Marshall în chestiunea Chinei, americanii se arată rezervați în ceeace privește trimiterea de noui ajutoare Kuomintangului. In timp ce încercările disperate de „aranjament" a cercurilor de bancheri din jurul lui Cian-Kai Shek continuă, trupele populare se află la mai puțin de 100 kilometri de Nanking.

Sport

„Circuitul motociclist de toamnă"

Duminică dimineață, Iașul a cunoscut un eveniment sportiv de o capitală însemnătate: „Circuitul motociclist de toamnă", prima competiție de acest gen, în sportul ieșean. Sportul cu motor era inexistent în urbea noastră, deși motocicliști se aflau destui. Nu s'a găsit nimeni să-i îndrume, nu s'a găsit nimeni să organizeze un motocross.

Astăzi însă, când sportul este un factor de emulație, de întărire fizică și morală, când el se bucură de grija permanentă a Partidului Muncitoresc Român, competițiile motocicliste iau o amploare din ce în ce mai mare, dovedind cu prisosință că sportul cu motor este cu adevărat un sport de masse. Toți cei 10.000 de spectatori de Duminică dimineața, care au urmărit cursele, fiind înșirați pe tot lungul traseului, au fost definitiv câștigați pentru motociclism.

Despre organizare...

Organizarea acestui „circuit motociclist" a fost mai mult decât excelentă. La reușita acestui concurs și-au dat contribuția: Corpul de oficiali ai Județenei O.S.P., Armata și Poliția.

...și concurenți

In fruntea tuturor concurenților se detașează tânărul Postică Vladimir, în vârstă de numai 18 ani, elev la Liceul Industrial, care a lăsat o impresie extraordinară, concurând într'un stil de autentic campion.

Deasemeni, Albu Aurel, strungar la CFR, a recoltat numeroase aplauze la proba de viteză (5 ture).

Menționi speciale pentru Iliescu Mihai CFR și Țițu Ion, sudor la Atelierele CFR Nicolina care au realizat timpuri destul de frumoase.

Vasiliu (Chestura) a fost nevoit să abandoneze, datorită unei defecțiuni a mașinei Neagu (CFR) a făcut o reușită demonstrație.

La sfârșit, Țițu (fratele lui Ion Țițu dela CFR), care în finalele Cupei Unității Tineretului a trecut cu motocicleta printr'un geam de sticlă, a concurat la proba de îndemânare reușind cel mai bun timp.

In numărul de mâine, rezultatele tehnice complecte.

CFR. Iași-Textila Buhuși: 3-0

Duminică după amează s'a disputat la Parcul Sportiv „23 August", matchul diviziunar de foot-ball dintre CFR Iași și Textila Buhuși. Inainte de începerea partidei, un membru al județenei O. S. P. Iași a ținut o ședință educativă cu jucătorii celor două echipe, arătându-le semnificația sportului de masse, cum trebuie să se comporte pe teren precum și atitudinea pe care trebuie să o aibă față de adversar.

Jocul a început într'un tempo rapid, în primele 30 de minute ambele echipe fiind sensibil egale. Spre sfârșitul primului mi-temps feroviarii preiau jocul pe cont propriu și în min. 41, Leonte deschide scorul: 1 0.

In repriza secundă, ceferiștii sunt net superiori, încât la un moment dat, jocul se desfășura la o singură poartă. Scorul este ridicat de Leonte, iar același jucător pecetluește scorul final: 3-0.

Buhușenii au marcat un goal, neacordat însă, pe motiv de offside.

In urma înfrângerii suferite de Dunubiana la R.-Sărat, CFR. Iași și-a consolidat poziția de leader, având acum 3 puncte avans față de cel de-al doilea clasat.

D'. Mihailovici-Buc. a condus destul de confuz, următoarele echipe:

CFR.: Andrioaie, Buinistriuc, Diaconescu, Drumea, Scutaru, Feni, Nastea, Leonte, Manolescu (Bârsan), Bârsan (Manolescu).

Textila: Tufă, Teodorescu, Pascu, Vaida, Pop, Lupan, Covaci, Biltz, Cireș, Maier, Filip.

Din cei 22 de jucători am remarcat pe: Scutaru (cel mai bun pe teren în prima repriză), Nastea, Buimistriuc și Bârsan (în repriza secundă). Teodorescu, Biltz și Maier.

In deschidere, Marathon (junior) a dispus de T. C. D. E. Macaby (juniori), cu 6—3 4—0).

Wolley-ball

In cadrul „campionatului de verificare" la wolley-ball s'au înregistrat următoarele rezultate:

TCDE Macabi III—Sporting II: 2-1

CFR. I—Sind. Textil: 2-0

Lic. Clasic— Arte Grafice 2—0.

Lic. Teoretic—Marathon 2-0.

Jocurile de baraj dela wolley

După toate posibilitățile în jocurile de baraj pentru categoria I-a a viitorului campionat districtual de wolley-ball vor intra: C. S. II, T. C. D. E. Macaby Sporting II și Sind. Textil.

Ceferiadă de wolley

In cadrul ceferiadei de wolley-ball CFR Iași a învins Duminică dimineață pe CFR Dorohoiu cu 2—0.

Cupa R P R la tenis de mas

Sâmbătă după amează încep la Iași jocurile de tenis de masă, pe echipe și individual, în cadrul Cupei R.P.R. Programările jocurilor vor fi făcute în ședința Districtului de specialitate de Vineri seara.

Despre trecerea treptată dela socialism la comunism

(Urmare din pag. I-a)

posibilitatea să săvârșim trecerea dela prima fază a comunismului la cea de a doua fază a lui", — spunea el.

Războiul cu Germania hitleristă a întrerupt realizarea problemei economice de bază a U. R. S. S., aducând economiei sovietice daune foarte mari. In noul plan cincinal este prevăzută refacerea completă a raioanelor care au avut de suferit, restabilirea nivelului dinainte de război a industriei și agriculturii și depășirea acestui nivel în proporții considerabile. Noul plan cincinal înseamnă un mare pas înainte în rezolvarea problemei economice de bază a U. R. S. S.

I. V. Stalin, în discursul său istoric ținut la 9 Februarie 1946 la adunarea alegătorilor din circumscripția electorală a orașului Moscova, a schițat un program măreț al nouii desvoltări a economiei naționale a U. R. S. S., care va da țării sovietice posibilitatea de a ridica nivelul industriei aproximativ de trei ori față de 1940.

„Numai cu această condiție, putem socoti — a spus Stalin—că Patria noastră va fi asigurată în fața oricărei eventualități. Pentru aceasta va fi nevoe de trei noui planuri cincinale, dacă nu mai mult. Dar lucrul acesta se poate face și noi trebue să-l facem".

Noul plan al refacerii și desvoltării economice naționale a U. R. S. S. este o parte din acest măreț program al ridicării economice și culturale a U. R. S. S. Noul plan cincinal prevede creșterea viitoare a tuturor ramurilor economiei naționale; o atenție deosebită se acordă progresului tehnic și ridicării nivelului material și cultural al muncitorilor. In 1950 producția industriei va fi față de cea din 1940, aproape odată și jumătate mai mare. La sfârșitul planului cincinal, producția siderurgică se va mări față de producția dinainte de război cu 35 la sută, extracția de cărbune cu 51 la sută, producția de energie electrică cu 70 la sută; construcția de mașini va crește de două ori. Producția agriculturii se va mări în 1950 cu 27 la sută față de cea din 1940. Pe măsura creșterii continui a productivității muncii se va mări venitul național și consumul public.

In raport cu volumul producției industriale pe cap de locuitor, U. R. S. S. va întrece la sfârșitul noului plan cincinal nivelul dinainte de război al Franței, apropiindu-se de nivelul Angliei. Problema însă de a ajunge și a întrece U. S. A. în ceeace privește volumul producției industriale pe cap de locuitor, va fi rezolvată în decursul unei perioade mai lungi.

Pentru rezolvarea problemei economice de bază este necesară în viitor mărirea productivității muncii, îmbunătățirea organizării muncii, desvoltarea constantă a calificării muncitorilor și cadrelor tehnico-inginerești. „Și cu cât va fi mai ridicată la noi productivitatea muncii, cu atât mai mult se va perfecționa tehnica producției, cu atât mai repede se va putea realiza această foarte importantă problemă economică, cu atât mai mult se va putea scurta termenul realizării acestei probleme", a spus I.V. Stalin la al XVIII-lea Congres al Partidului Comunist (b).

In anii primului și celui de al doilea plan cincinal ca rezultat al reconstrucției tehnice a economiei naționale, a creșterii utilajului energetic și a mecanizării muncii, productivitatea muncii a crescut de două ori și jumătate. Uniunea Sovietică are mari realizări nu numai în ritmul desvoltării, dar și în nivelul productivității muncii în industrie și în alte ramuri ale economiei.

In această direcție, un rol uriaș îi revine întrecerii socialiste în forma ei superioară—mișcarea stahanovistă I. V. Stalin ne arată că mișcarea stahanovistă „ne deschide acea cale prin care putem obține indicele înalt al productivității muncii, care este necesar pentru trecerea dela socialism la comunism".

Pentru anul 1950 planul cincinal prevede creșterea productivității muncii în industrie cu 36 la sută față de nivelul dinainte de război. In anii noului plan cincinal din creșterea totală a producției industriale, aproape 70 la sută va rezulta din mărirea productivității muncii. Lupta pentru sporirea productivității muncii, pentru desvoltarea întrecerii socialiste—este lupta pentru o nouă ridicare a forțelor de producție.

Noua treaptă, treapta superioară a productivității muncii, presupune o nouă treaptă cu mult mai înaltă a desvoltării forțelor de producție—atât a mijloacelor de producție, cât și a principalei forțe de producție—a omului însuși.

In procesul trecerii treptate dela socialism la comunism, se va cere calitativ o tehnică nouă, care este imposibilă și inaccesibilă sub regimul capitalist. Această tehnică nouă—tehnica comunismului—va asigura condițiile pentru o desvoltare nemaiauzită a forțelor de producție, pentru schimbarea tipului de muncă, pentru complecta

Informaţiuni

Profesori angajaţi la şcoala tehnică metalurgică din Iaşi

La şcoala tehnică metalurgică din Iaşi au fost angajaţi următorii profesori: Matei Vasile la fizică, inginer Vladimir Ivanov la mecanică şi rezistenţa materialelor, inginer Aurel Răileanu la studiul materiilor prime şi auxiliare, Vasile Cotorobel la technologia profesională şi Vasile Andruc la desemn technic.

O şedinţă a invalizilor, orfanilor şi văduvelor

Miercuri 24 Noemhrie, orele 15.30, va avea loc la sediul Centrului de ortopedie din str. N. Bălcescu Nr. 17 bis, şedinţa plenară a tuturor, invalizilor, orfanilor şi văduvelor din localitate, recunoscuţi şi menţinuţi în drepturi.

Vor fi dezbătute cu acest prilej, problemele care preocupa lumea I.O.V.R.

— Serviciul Sanitar Judeţean caută spre angajare 7 agenţi sanitari temporari pentru combaterea epidemiilor cu salariu de 3000 lei lunar.

Dela U.F.D.R.

La U.F.D.R. a avut loc o şedinţă plenară, în prezenţa d-nei Natalia Ivanov din C. C. al UFDR, în cadrul căruia s'a făcut premierea sectoarelor şi organizaţiilor de plasă UFDR distinse în cursul întrecerilor pentru 7 Noembrie.

Au obţinut: Sectorul Păcurari premiul I, Sect. Ilie Pintilie şi Munteni (Bogdan) pr. II, Sect. Cucu şi Tataraşi pr. III.

Dintre organizaţiile de plasă s'au clasat în frunte: Tg. Frumos, Copou, P. Ilonie şi Şipote. S'au împărţit premii în cărţi.

Denunţarea acordului cultural cu Franţa

(Continuare din pagina I-a)

cială, ne-a insultat, ne-a batjocorit pentrucă, închipuiţi-vă mojicie! — la o recepţie ce i s'a oferit n'au purtat frac toţi participanţii şi pentrucă — dar aceasta depăşeşte marginile obrăzniciei cele mai deşanţate — pentru a vorbi la Cluj a trebuit să ceară sala dela preşedintele Comisiei Locale a Sindicatelor... un simplu (d-sa s'a exprimat alminteri) muncitor, care pe deasupra nu ştia nici franţuzeşte.

Şi nu este lipsit de semnificaţie faptul că atunci când am fost vizitaţi de Marcel Prennant, cunoscutul savant biolog, profesor la Universitatea Muncitorească din Paris şi fost şef de stat major al Rezistenţii, acesta nici n'a vizitat Institutul. Dealtfel Institutul nu l-a adăpostit nici pe H. Wallon, nici pe Tristan Tzara, nici pe dl. Aragon, nici pe Elsa Triolet, nici pe Paul Eluard, nici pe Franchon, autentici reprezentanţi ai spiritului francez în ceeace el are mai măreţ şi ai poporului muncitor din Franţa, atunci când au trecut prin ţara noastră. Fiindcă nici unul dintre aceştia n'au venit la noi ca să ne ba jocorească, nici unul dintre aceştia n'avea vreo misiune specială din partea trusturilor de peste ocean. Fiindcă toţi aceştia şi-au manifestat dragostea pentru tânăra noastră Republică Populară, admiraţia pentru poporul nostru care clădeşte o societate nouă. „Până acum, spunea unul dintre ei, aţi avut voi ce învăţa dela noi şi aţi învăţat; acum, avem noi ce învăţa dela voi şi vom învăţa". Ori Institutul, organ al Franţei marshalizate în România, nu putea admite ca Francezii să înveţe dela noi cum să lupte pentru o Franţă nouă, pentru Franţa pe care o doresc milioanele şi milioanele de Francezi şi Franceze, eroicii mineri care de şapte săptămâni sunt în grevă, bravii cheminoţi, metalurgiştii, ţesătorii şi intelectualii progresişti ai Franţei.

Institutul francez era apoi o tribună dela care se propagau ultimele teorii mistice, idealiste, ultimele curente decadente ale artei burgheze franceze, cu un zel care devenea într'adevăr suspect într'o vreme în care noi ne străduim atât să formăm tineretul nostru în spirit ştiinţific şi realist.

Dealtfel componenţa socială a audienţilor conferinţelor organizate de Institutul francez, excepţie făcând de profesorii şi studenţii care prin ocupaţia lor erau oarecum nevoiţi să audieze aceste conferinţe — este de natură să arunce o lumină vie asupra activităţii institutului. Toţi moşierii expropiaţi, toate burghezele, toţi snobii, toată „elita" societăţii pe care o îngropăm fără bocete, cu satisfacţie, toţi aceştia deveniseră fidelii Institutului, fiindcă în Institut, vedeţi dumnevoastră, există o libertate completă, adevărat... franceză. Acolo îţi puteai desfega limba şi ţine prelegeri antisovietice, acolo puteai să-ţi arăţi desgustul pentru tot ceeace construesc mojicii aştia cu pantaloni cărpiţi şi obrajii mânjiţi de ulei, acolo puteai să te revolţi, în pace, împotriva reformei agrare, împotriva naţionalizarii, împotriva reformei învăţământului. Şi tot acolo, puteai, în linişte, plănui cum să contracarezi aceste lovituri.

Că singurul francez cu adevărat progresist al Institutului, d. Robert Barthes n'avea posibilitatea să-şi exprime deschis opiniile sale de frică de a nu fi licenţiat din serviciu, aceasta este o altă chestiune, despre care nu se vorbea şi care intra dealtfel în vederile celor ce propagă libertatea „absolută" în ţara noastră. Nu trebuia să se ştie că în Franţa sunt şi oameni care gândesc altfel, gândesc marxist şi acţionează, ca la noi, bolşevic.

Pentru a ne da mai bine seama de caracterul acestui Institut ne vom ocupa în numărul viitor de activitatea cercului Iaşi.

Până atunci, ţinem însă să afirmăm că ruperea relaţiilor culturale cu Franţa oficială — nu înseamnă ruperea contactului culturale cu Franţa, nu înseamnă desconsiderarea valorilor culturei autentice ale Franţei.

Elevii şi studenţii noştri dela secţiile de franceză ale Facultăţilor de Filologie vor învăţa limba franceză, artiştii noştri îl vor juca pe Molière editurile noastre vor traduce tot ceeace şi literatura franceză a produs bun în decursul veacurilor, poeţii noştri vor tălmăci poemele confraţilor lor din Franţa, oamenii noştri de ştiinţă vor păstra contact cu oamenii de ştiinţă francezi.

Denunţând acordul cu Franţa marshalizată, disolvând Institutul francez din România, noi nu facem decât să ne apărăm prestigiul nostru securitatea noastră, nu facem decât să împedicăm propagarea culturii burgheze decadente, a diferitelor *isme* care au crescut ca ciupercile după ploaie pe bălegarul societăţii imperialiste.

Prelungirea valabilităţii de 50% pe c. f. r. pentru studenţi

In vederea începerii noului an şcolar, UNSR anunţă că a obţinut prelungirea valabilităţii reducerii de 50 la sută pe CFR pentru studenţii care se reîntorc din localităţile de domiciliu în centrele universitare, până la data de 1 Decembrie, ora 0.

Pentru reducere trebuesc îndeplinite aceleaşi formalităţi ca şi până acum, adică:

Prezentarea adeverinţei din partea UNSR: Cartea de membru al UNSR şi Biroul Populaţiei.

PIERDUT Cartea de Muncă Nr. 0292003 pe numele Mândrăşescu Teodor str. Ciurchi 22. O declar nulă.

Femeile luptă pentru pace

(Urmare din pag. I-a)

internaţional al lor, care se va deschide la Budapesta în zilele de 1 Decembrie curent.

Apelul lansat de Federaţie, în vederea congresului, spune foarte lămurit:

„In urma ultimului război care a costat omenirea atâtea lacrimi şi sânge, milioane de femei au făcut jurământul solemn de a lupta fără încetare pentru drepturile femeilor şi ale copiilor, pentru desvoltarea democraţiei împotriva tuturor forţelor fascismului şi pentru apărarea păcii, fără de care nu poate exista fericire".

Şi mai departe, apelul spune:

„Milioane de femei încep din nou să fie îngrijorate pentru ai lor, întrucât acei pentru care războiul nu este decât un izvor de venituri fabuloase, pregătesc un nou război".

Insă de data aceasta, femeile sunt conştiente şi atente. Ele se alătură forţelor libertăţii şi ale păcii, sporind şi mai mult eficacitatea acestor forţe.

Prin unirea tuturor apărătorilor păcii şi democraţiei, se vor prăbuşi intrigile şi maşinaţiile aţâţătorilor la război. Omenirea va scăpa astfel de o nouă catastrofă, iar la acest rezultat vor avea şi femeile democrate partea lor de merit.

DOCTOR
S. A. DAVID
Boli Interne şi de COPII, BOLI DE FEMEI
Venerice, Sifilis
Blenoragia vindecă radical în 9 ore. (penicilină)
Iaşi. Str. Costache Negri 3
(colţ Elena Doamna)
Cons. 8—12 dim. şi 2—9 seara

Citiţi Opin...

Pensionari ieşeni admişi la revizuire

M. Nicnitovici Săulescu 19, A. Circhi Pavlov 12, E. I. Botez Petru Rareş 6, M. Bălănescu V. Conta 34, Elena Tronc 23 August, Ec. Smereka Tănăsescu 4, M. Busuioc Oancea 12, El. Panţiru Mutu 18, P. Pavel Ovidiu 6, As. Haiman Fd. Panopol 26, O. Duzescu Cogălniceanu 14, Agl. Moga Dumbrava Roşie 19, El. Bendescu Sf. Haralamb No. 15.

M. Pleşcan Vânători 1, M. Calistru Stejar 104, El. M. Petrescu Gafencu 16, El. Savitchi Păcurari 158, A. Caimacan Lozonschi 32, M. Pali Ciric 15, M. Dârţu C. Galata 49, M. Rotaru I. Niculi 43, M. Dumitrescu Fd. Moara de Vânt 33, El. Secu I. Creanga 61, Eug. Capbătut Misai 1, Z. Butnaru Cpt. Protopopescu 10, N. Popescu Alecsandri 3, E. Gheorghiu Carp 6 A. Macri Gh. Lascar 7, Eug. Gh. Anuţei Ing. Marinescu 12 A, M. Savinescu Prof. Borcea 3, A. Pompilian Prof. Parhon 6, Ol. Hrubaru Sf. Haralambie 11.

T. Vieru Şos. Arcu 2 bis, Em. Davidescu 23 August 33 bis, I. Baloşi Zugravi 46, E. Onofrei s-dela Cometa 4, H. Pantelimonescu Gl. Tarnovschi 62, orf. Em. Dima Hanciuc 48, V. Savenco Păcurari 47, Al. Agapi Armeană 4, Gh. Ştefănescu K. Marx 52, D. Nioaru Ing. Scutaru 1, N. B. Bălănescu Caraman 5, M. Gafencu Păcii 11.

Federaţia Meseriaşilor Centru Judeţean Iaşi

— Resortul Economic —

COMUNICAT

Se pune în vedere tuturor meseriaşilor din oraş şi judeţ cari au fost impuşi la taxa sanitară prin Federaţie, că au datoria de achita în termen de 5 zile dela prezentul comunicat, adică până la data de 27 XI a. c. la ghişeul „Serviciului Sanitar" sumele datorate.

In caz contrariu impunerile vor fi anulate şi se va proceda conform legii.

Dela data de 29 XI la 4 XII a. c. Resortul Economic va verifica plata taxelor sanitare.

Preşedinte, *Gebac Const.*

Secretară Generală Mişcovici Melania

Secretar Economic Marcovici L.

CINEMA POPULAR
SOCIETATE COM. DE STAT
Prezintă astăzi marele film sovietic
La stăpâni
partea 2-a din trilogia despre Maxim Gorki
cu A. Liarski şi V. MESALTINOVO
Complectare: Jurnal O.N.C. Nr. 47

Cinematograful SIDOLI
S. A. SOVROMFILM
Prezintă astăzi
O grandioasă realizare sovietică
Petru cel Mare
cu artistul poporului CERKASOV
Complectare: Jurnal O.N.C. Nr. 47
Sala bine încălzită

Teatru Cinema „TRIANON"
Soc. Com. de Stat Cinex Film
Sala bine încălzită
Prezintă astăzi
premiera marelui film muzical sovietic
VARIETE
cu concursul orchestrei Filarmonicii de Stat din Leningrad
cu Ansamblul de dans Alexandrov Grupul de balet Moiseev
Complectare Jurnal O. N. C.

Cinema PHOENIX
S. A. SOVROMFILM
Prezintă astăzi
Un film plin de eroism şi sacriticiu. Un film cu o interpretare magistrală
Un film sovietic 1948
CEI 7 VITEJI
cu artiştii poporului
Tamara Makarova, N. Bogoliubov şi C. Jucov
Complectare: Jurnal O.N.C. Nr. 47
Sala bine încălzită

TEATRUL NAŢIONAL IAŞI
JOI 25 NOEMBRIE 1948
Matineu ora 4 seara ora 8
şi VINERI 26 NOEMBRIE ora 8 seara
—TURNEUL TEATRULUI MUNICIPAL—
DIN BUCUREŞTI
prezintă marele succes din Capitală
Nu se ştie niciodată
comedie în 4 acte de BERNARD SHAW
cu: *Lucia Sturza Bulandra, Beate Fredanov, Jules Cazaban, Fory Etterle, Ion Lucian, Ion Manta, Nic. Ştefănescu, Sara Manu, Puiu Hulubei*
Biletele la Agenţia „BARASCH"

Vizitaţi
Documentarul fotografic asupra realizărilor din U.R.S.S.
Deschis zilnic între orele 10—12 şi 4—8 seara în sala de jos a Comitetului Democrat Evreesc din str. Ştefan cel Mare Nr. 40.

CUMPĂRĂM dulapuri pentru arhivă şi scaune în bună stare. A se adresa la ziar.

Cinema „Phoenix"
Prezintă de Luni 22 crt.
O premieră sovietică interpretată de
N. Bogoliubov, Tamara Macarova şi C. Jacov
Cei 7 viteji

Cinema „Sidoli"
De Luni 22 crt.
Petru cel Mare
Minunatul film sovietic

Părinţi
Inscrieţi la timp copiii Dv. la învăţământul de maşini de scris (Dactilografia), ce se caută şi se plăteşte bine la toate birourile, asigurând astfel copilului Dv. un viitor onorabil şi cinstit.
Această profesiune intelectuală se poate învăţa de oricine, la orice vârstă şi cu oricâte clase de şcoală. Sunt cursuri pentru începători şi avansaţi. Se acceptă plată şi în rate. Cursul durează 3 luni, dar se poate învăţa şi în 15 zile. Se eliberează certificat.
Se mai poate învăţa *Stenografia, contabilitatea, corespondenţa, lucrări de birou şi limbi străine* ca: Rusa, Franceza, Germana şi Engleza şi Ebraica.
Se scrie, se copiază şi se traduce orice act, corespondenţă şi literatură din şi în limbile de mai sus.
Sindicaliştii au reducere
Se primesc înscrieri zilnic la orice oră la „Cursul Practic de Steno-dactilografie" în str. *Muzeelor Nr. 9* (vis-a-vis de Liceul „Oltea Doamna")

Abonaţi-vă la „Opinia"

OPINIA

ULTIMELE ȘTIRI

Criză alimentară în Iran

Muncitorimea proclamă grevă demonstrativă

TEHERAN 23 (Rador). — Ziarul „Kiyame Iranch" anunță că la Seuman a fost declarată greva generală din pricina crizei alimentare și a lipsei de pâine.

Pierzându-și speranța de a căpăta pâine, populația înfometată a pătruns în clădirea jandarmeriei și în sediul administrației financiare.

Poliția a arestat 50 persoane. Populația, în semn de protest, își continuă greva generală, cerând punerea în libertate a celor arestați.

Știri sosite recent dintr'un număr de orașe ale Iranului arată că situația alimentară este extrem de gravă și că prețurile au crescut considerabil la pâine, orez, unt și combustibil, chiar și în capitala țării.

Noui atacuri și incursiuni

ale armatei democrate grecești

GRECIA LIBERĂ 23. (Rador). — Unități ale armatei democrate au efectuat la 16 Noembrie o incursiune în localitatea Dafny din districtul Ngoitta, pricinuind pierderi grele inamicului și capturând o bogată pradă de război.

Alte unități ale armatei democrate au atacat formațiile inamice dela Sitohori în Macedonia occidentală ; unități ale armatei democrate au pornit ofensiva împotriva orașului Hrisupoli, pricinuind grele pierderi inamicului. Alte unități au atacat localitatea Neohori Stavropolis, înfrângând rezistența garnizoanei locale.

Pe frontul Tesaliei unități ale armatei democrate din divizia întâia franctirorii au reputat succese împotriva forțelor monarho-fasciste, aruncând în aer poduri și instalații ale inamicului.

Poeme sovietice

pentru pace și democrație

MOSCOVA 23. (Rador) — Recent a apărut la Moscova o culegere intitulată „Pentru pace, pentru democrație", care descrie lupta oamenilor progresiști pentru democrație și pentru progres. Lucrarea este o culegere de poeme a 66 de poeți sovietici ruși, ucrainieni, bieloruși, letoni, armeni și alții.

Autorii poemelor își exprimă admirația față de eroismul luptătorilor din armata de eliberare a Chinei și din armata democratică populară din Grecia, din rândurile partizanilor spanioli și ale tineretului din Vietnam care luptă pentru libertatea și independența popoarelor lor.

Multe poeme sunt adresate luptătorilor americani, englezi, foști tovarăși de arme ai poporului sovietic în războiul antihitlerist. Poeții sovietici îi avertizează că cercurile capitaliste din Anglia și America pregătesc un nou război, de data aceasta împotriva popoarelor pașnice ale Uniunii Sovietice.

Culegerea cuprinde și o serie de satire în legătură cu noii ațâțători la război, între care și versurile lui Mihail Gelodnii „Nu veți reuși domnilor!" la adresa lui Dulles, poeme satirice despre ministrul de război al Statelor Unite Forrestal, despre generalul de Gaulle și altele.

Redeschiderea

bisericei ruse din București

BUCUREȘTI 23 (Racor). — Duminică 21 Noembrie a. c. a avut loc solemnitatea redeschiderei bisericii ruse din Capitală.

La această solemnitate au participat ; d. Stanciu Stoian, ministrul cultelor I. P. S. S. Patriarhul Justinian, P. S. S. Veniamin Episcopul Caransebeșului, reprezentanții ambasadei U.R.S.S., ai ambasadei Bulgare, ai autorităților din Capitală, precum și un mare număr de credincioși ruși, bulgari și români.

Slujba religioasă a fost oficiată în limbele slavă și română de preoții Pav. Statov, reprezentantul Patriarhiei Moscovei, Climen Dimitrov reprezentantul bisericii bulgare și Ion Parogescu reprezentantul bisericii române.

După oficierea serviciului religios, preotul Pavel Statov a rostit o cuvântare în care, după ce a făcut un istoric al bisericii ruse din capitală, a arătat menirea acestei biserici, subliniind legăturile prietenești clericale dintre biserica ortodoxă rusă și biserica ortodoxă română.

LA TRIANON

Cel mai grandios spectacol de muzical văzut până azi

Variété

Rigoleto ! Carmen ! Taras Bulba !

Ansamblul de dans Alexandrov Grupul de balet Moisiev, cu concursul orchestrei Filarmonicei de Stat din Leningrad

ATENȚIUNE

—TURNEUL TEATRULUI MUNICIPAL— DIN BUCUREȘTI

Ce urma să joace la Teatrul Național Joi 25 și Vineri 26 Noembrie MARELE SPECTACOL

Nu se știe niciodată

va juca numai în ziua de VINERI 26 NOEMBRIE MATINEU ora 4 și SEARA ora 8

LA TEATRUL TRIANON

Biletele vândute se pot preschimba la AGENȚIA BARASCH

Ofensiva capitalismului

împotriva muncitorilor în Italia

ROMA 23 (Rador).—Biroul Executiv al Uniunii Industriașilor a hotărît să întrerupă tratativele cu Confederația Generală a Muncii din Italia în legătură cu revizuirea sistemului de „scară mobilă a salariilor" care, care într'o oarecare măsură, ar fi realizat un echilibru între salarii și prețurile în continuă creștere.

Această hotărîre va avea drept rezultat reducerea salariului real al muncitorilor, salariu care nu poate ține pas cu costul ridicat al vieții.

Uniunea Industriașilor a anunțat Confederației Generale a Muncii că se interzice reprezentanților sindicali intrarea în întreprinderile declarate „proprietate particulară intangibilă". Chestiunea drepturilor reprezentanților sindicali de a intra în întreprinderi a constituit obiectul tratativelor care au avut loc între Uniunea Industriașilor și reprezentanții sindicali, în urma conflictelor izbucnite din această cauză în industria textilă.

Ziarul „Unita" anunță că în același timp Uniunea Industriașilor a propus tuturor membrilor săi să întrerupă trativele cu sindicatele pentru rezolvărea conflictelor locale. Ca urmare a acestui sistem, patronii uzinei „Om" din Brescia și fabricii de armament „Gardona", au refuzat să discute cu reprezentanții sindicali. Întreprinderile au fost închise și muncitorii concediați în massă.

Ziarul „Unita" consideră aceste acțiuni drept „ofensiva de iarnă împotriva muncitorilor italieni" dezlănțuită de guvern în strânsă colaborare cu patronii întreprinderilor. Scopul acestei ofensive este să frângă rezistența muncitorimii în condițiile grele de iarnă.

Ministerul muncii a confirmat decizia guvernului de a reduce cu o treime alocațiile de șomaj și de a „revizui" listele de șomeri cu scopul de a reduce sporul de alocații.

Minierii din Franța

în a 8-a săptămână de grevă

în ciuda samavolniciilor guvernului reacționar

PARIS 23 (Rador).— Minierii francezi au intrat ieri Luni în cea de a 8-a săptămână de grevă.

Pretutindeni în bazinele carbonifere se recurge la toate mijloacele de intimidare pentru a-i sili pe minieri să reia lucrul. Poliția lui Moch nu se dă în lături nici dela arestări pe baza unor acuzații calomioase și lipsite de de orice temei.

Cu toate presiunile exercitate asupra lor, solidaritatea muncitorilor cu minierii crește din zi în zi. Astfel în numeroase întreprinderi din întreaga Franță muncitorii renunță în fiecare săptămână la o parte din salariu în favoarea greviștilor.

Federația Sindicală Mondială a adresat din nou un apel tuturor sindicatelor naționale din diferite țări cerându-le să continue acțiunea lor de sprijinire a minierilor din Franța.

Spectacolele ansamblului artistic din Moscova la Iași

Ansamblul artiștilor sovietici, care va prezenta câteva spectacole la Iași este format din : Suzana Sveaghina și Constantin Richter soliști ai Teatrului Mare de Operă și Balet din Moscova, Claudia Sapovalova soprană, solistă a Filarmonicei de Stat din Moscova, Galina Balinova violonistă de 2 ori laureată a concursurilor unionale, Tatiana Kravcenko pianistă laureată a concursului RSFR și Alex. Dedichin solist al Filarmonicei din Moscova. Va avea loc astă seară la Teatrul Național un program la care îl va da concursul tot ansamblul.

— Ansamblul georgian de cântece și dansuri care a dat recent o serie de reprezentații la București, va prezenta o serie de spectacole la Iași Duminică 28 Noembrie și Luni 29 Noembrie crt.

Conferința organelor silvice

BUCUREȘTI 23 (Rador).— In sala de festivități a societății „Progresul Silvic" din Capitală are loc conferința pe țară a directorilor silvici județeni, a referenților tehnici și a șefilor de inspectorate silvice, convocată de ministerul Silviculturii.

Participă d. Ion Vințe ministrul silviculturii și d. C. Prisnea ministru adjunct.

Conferința a fos deschisă de d. C. Campe, secretar general la ministerul silviculturii, care a arătat că rostul convocării organelor silvice județene și raionale este analizarea felului cum decurg lucrările programate în legătură cu refacerea pădurilor precum și a felului cum au fost satisfăcute nevoile țărănimii muncitoare cu lemne de foc în această toamnă.

Deasemeni se vor trasa sarcinile imediate ce revin corpului nostru silvic.

In cursul zilei de eri au prezentat rapoarte directorii silvici județeni și referenții tehnici din județele Muscel, Severin, Bihor, Dâmbovița, Buzău, Ciuc, Gorj.

Intensificarea controlului militar în China Kuomintangului

SHANGHAI 23 (Rador). — Telepress anunță că în regiunile controlate de Kuomintang, toate gările, șoselele, aeroporturile și localurile care adăpostesc servicii publice, au fost puse începând de Duminică sub control militar.

Unități motorizate ale armatei și poliției patrulează necontenit pe străzile Shanghaiului.

PIERDUT buletinul biroului populației pe numele Sacagiu Marcu, Podul Iloaiei. Il declar nul.

Alt transport de foști prizonieri

a trecut ieri prin Iași

In cursul zilei de eri au intrat în țară, prin punctul de frontieră Ungheni, două eșaloane de foști prizonieri români.

In total au sosit 852 soldați, 23 subofițeri și 4 ofițeri.

După îndeplinirea formelor de rigoare, foștii prizonieri au fost îmbarcați în trenuri românești și dirijați înspre centrul de triere Focșani, de unde se vor îndrepta spre căminele lor.

In Statele-Unite

se cheltuesc sume enorme pentru înarmări și în schimb este complect neglijat învățământul public

NEW-YORK 23. (Rador) — Unele ziare americane continuă să relateze faptele care ilustrează proasta situație în care se găsește învățământul în Statele Unite.

Bazându-se pe rezultatele anchetei făcute recent de Comisia Federală pentru învățământ, revista săptămânală „United States World Report" ajunge la concluzia că școlile primare, medii și speciale se află „în cea mai proastă situație din istoria Americii". Se resimte lipsa de manuale și de profesori.

Guvernul Statelor-Unite care cheltuește miliarde de dolari pentru scopuri militare, acordă alocații extrem de reduse pentru nevoile învățământului. Bugetul militar al Statelor-Unite este de 18 miliarde dolari, în timp ce alocațiile pentru nevoile învățământului sunt de numai 250 milioane dolari. Astfel pentru învățământ se cheltuesc sume de 72 ori mai mici decât cele alocate pentru nevoile militare.

Conform datelor oficiale furnizate de Comisia Federală pentru învățământ, în momentul de față 50 la sută din manualele școlare sunt „inutilizabile".

Actualmente sunt necesare cel puțin 7.400.000.000 dolari pentru a acoperi cât de cât nevoile școlilor primare și medii. Cele 250 milioane dolari alocate anul trecut de guvern, reprezintă mai puțin de 4 la sută din suma necesara.

Ziarul „New York Times" anunță că în Statele-Unite profesorii sunt concediați pentru faptul că scriu articole și cărți tratând probleme economice și sociale, că iau parte la adunări în care se discută chestiuni politice și pentru faptul că fac parte din organizații sociale puse la index de Comisia Federală pentru învățământ.

In momentul de față nu există date precise asupra numărului de analfabeți și negramați.

ORA 12

Important demers

al d-lui Wallace la președintele Truman

pentru reglementarea problemei Berlinului

NEW-YORK 23 (Rador).—Partidul Progresist din Statele Unite a dat publicității scrisoarea adresată de Henry Wallace președintelui Truman, în care Wallace îi cere să revină asupra refuzului lui Marshal de a accepta propunerile lui Evatt și Lie în chestiunea reglementării „d sputei" Berlinului.

Scrisoarea lui Wallace spune între altele : „propunerea lui Lie și Evatt a fost un răspuns practic la incapacitatea O. N. U-lui de a reglementa problema situației din Berlin, problemă adusă de Statele Unite, Anglia și Franța în fața Consiliului de Securitate. O acțiune pozitivă în această privință va contribui la consolidarea Națiunilor Unite. Propunerea a fost făcută recunoscându-se faptul că această problemă nu poate fi rezolvată în cadrul O. N. U.

Pe de altă parte însă Marshall trimite din nou problema înapoi la Consiliul de Securitate unde ea nu a putut fi soluționată. Rezultatul nu poate fi decât un nou impas care să târâgăneze lucrurile.

Negocierile directe propuse de Lie și Evatt concordă cu declarațiile făcute de d-voastră ; ele corespund propunerii de a trimite la Moscova pe președintele Curții Supreme, Vinson. Respingerea acestei propuneri simple nu poate decât să periclitezo pacea demonstrând refuzul Statelor Unite de a ajunge la o adevărată reglementare a divergenților.

Modalitatea reglementării pașnice a situației din Berlin constă, ca și acum 3 luni, în acceptarea propunerilor făcute de cei care stau în fruntea O.N.U-lui.

Azi puteți face un pas important în direcția stabilirii, un pas care va pune capăt costisitoarelor cheltueli militare ce reprezintă prețul incapacității de a duce tratative, un pas care va înlătura teama de război ce apasă popoarele" — încheie d. Wallace.

R. A. T. A. a câștigat întrecerea

între întreprinderile de transport

Regionala Iași s'a situat în frunte

BUCUREȘTI 23 (Rador). — La 21 Septembrie a fost organizată între cele mai mari întreprinderi de transport din țară RATA, TARS, P. C. A., SAT, o întrecere socialistă de mari proporții, cu termen final de disputare la 7 Noembrie.

In urma calculului făcut după metoda stabilită de către comisia de arbitri ai întrecerii, a fost declarată câștigătoare RATA care a totalizat un coeficent de 54,3 puncte, (28,5 puncte la producția propriu zisă ; 25,8 puncte la celelalte obiectiive).

Cea de a doua clasată a fost TARS cu 52,35 puncte, ultimele situate la egalitate de puncte fiind SRT și PCA cu 41 puncte.

De remarcat că cel mai bun coeficient de producție pe secții a fost realizat de către regionala Iași care a totalizat cel mai mare număr de puncte.

BIBLIOTECA UNIVERSITĂȚII -IAȘI-

ANUL 40 Nr. 663

ABONAMENTE

Lei 360 : : : : : : : 3 luni
» 5.000 întreprinderi, autorități pe un an

Atelierele tipografice
AȘI, Str. ȘTEFAN CEL MARE 50-52

4 Pagini 4 Lei

OPINIA

ZIAR POPULAR COTIDIAN

Joi 25 Noembrie 1948

Redacția
IAȘI, STR. ȘTEFAN cel MARE Nr. 52
Administrația
IAȘI, STR. CUZA VODA Nr. 50

TELEFOANE:
Redacția . . (Nr. 1209 (» 1210
Administrația . . » 2042
Serv. de noapte. . . » 2088

Director C. R. GHIULEA

Indeplinirea și depășirea normelor în producție,

o datorie a fiecărui muncitor

Să îndeplinim și să depășim normele de muncă!

Iată ținta eforturilor și luptei oamnnilor muncii din întreprinderile ieșene, antrenați în întreceri socialiste, pentru aducerea la îndeplinire a angajamentelor luate.

Având în frunte Partidul lor de avantgardă, care îi învață și îndrumează, având alături de ei întregul popor muncitor, oamenii muncii din fabrici se străduesc zi de zi să îndeplinească normele lor de muncă, fiind conștienți că prin aceasta împlinesc programul fabricii lor, care este legat de programele altor întreprinderi, este legat de însăși construirea societății unde nu există exploatarea omului de către om.

De norma de muncă, de programul zilnic, al fiecărui muncitor în parte, care trebue să fie îndeplinită și depășită cu un procent cât de mic, depinde în cea mai mare măsură, mersul înainte al fabricii, mersul înainte spre o economie planificată, spre o societate nouă, chezășia traiului îmbelșugat și al bunei stări.

Prin aducerea la îndeplinire și depășirea normelor, muncitorul conștient arată răspunderea sa personală în economia țării.

A nu îndeplini programul de muncă, în condițiile de astăzi, când ai la îndemână toate mijloacele, astăzi când de munca ta se bucură întreaga clasă muncitoare și nu patronii din trecut este și trebue să fie privit de către toți muncitorii conștienți, ca ceva nedemn.

In luna Octombrie, la secția țesătorie a fabricii Victoria, din pricina unor deficiențe în organizare, producția — deși în plină întrecere socialistă — stătea pe loc, menținându-se la același nivel ca și în luna precedentă, — în timp ce la Țesătura, intreprindere cu care se afla în întrecere, se făceau progrese.

Menținerea acestei situații ar fi însemnat fără îndoială, nu numai regresul secției respective, ci și a întregii intreprinderi, ducând totodată la scăderea producției și la pierderea întrecerii.

Au intervenit atunci, muncitorii dela filatură, care prin angajamente concrete au hotărât să depășească producția.

Acest lucru a stimulat și mobilizat muncitorii conștienți dela țesătorie, care prin puterea exemplului personal, au antrenat restul muncitorilor la îndeplinirea normelor, fapt care a determinat

LEONTE SILVESTRU

(Continuare în pag. 2-a)

O mare expoziție filatelică la Praga

Cu ocazia aniversării a 30 ani de independență a republicii ceho-slovace, la 18 Decembrie 1948, se va emite o coliță într'un tiraj foarte redus, pentru care s'au făcut abonamente speciale de către amatori.

In aceeași zi se va aniversa „Ziua tineretului ceho-slovac" și atunci se va deschide marea expoziție, organizată de către Administrația poștală ceho-slovacă și a societăților filatelice din Praga.

Deschiderea cursurilor la școala de sbor cu motor

Comisia locală a școalei de zbor cu motor, anunță tuturor tinerilor, de ambele sexe între vârsta de 17 ani împliniți și 21 neîmpliniți la data de 1 Noembrie 1948, că se pot înscrie pentru cursurile teoretice care vor începe în primele zile ale lunei Decembrie a. c.

Cursurile vor avea loc în afara orelor de producție (seara orele 18-20).

Inscrierile se pot face prin F.N.D.T.R. și sindicatele respective.

Studiile minime, necesare sunt 7 clase primare sau echivalente.

Informații în acest sens se pot lua la Consiliul Sind. Jud' Biroul Comisiei Aeronautice locale, între orele 15-19 în fiecare zi.

Activitatea comitetelor de sprijin ale U. F. D. R.-ului

O colectă de îmbrăcăminte și alimente pentru copiii lipsiți de mijloace

In vederea iernii care se apropie, comitetele de sprijin ale U. F. D. R-ului, care activează pe lângă căminurile de zi din orașul nostru, au întreprins o colectă de îmbrăcăminte și alimente.

In cadrul acestei acțiuni, s'a evidențiat în mod deosebit, comitetul de sprijin al căminului de zi „Gh. Șerban" din str. Uzinei, care, separat de o cantitate de alimente, a colectat și confecționat hăinuțe pentru 30 de copilași. Impărțirea hăinuțelor colectate a avut loc Duminică după amiază în prezența d-lui primar A. Paluga, și a doamnelor Fântână, Paluga, Ștefănescu din partea U. F. D.R.

Au mai fost de față, comitetul de sprijin, precum și numeroși cetățeni din cartier.

Directoarea căminului, d-ra Ecat. Ploale a prezentat cu copilașii, un frumos program artistic.

La sfârșit, a luat cuvântul din partea biroului Județenei U.F.D. R., d-na Paluga și Fântână, care au mulțumit comitetului de sprijin pentru munca depusă, urându-le succes în acțiunile viitoare.

Mobile populare

Un fapt divers publicat într'un colț al unui ziar din Capitală și peste care cititorul, nu arareori grăbit, a trecut poate cu ușurință: în București s'a deschis o expoziție a industriilor naționalizate de mobile și produse finite de lemn.

Desigur, expoziții de acest fel, s'au mai amenajat în țara noastră. Și totuși faptul merită o atenție specială.

In primul rând, fiindcă această expoziție nu marchează succesul unui industriaș sau altul, ci al nostru al tuturora.

Dar interesul expoziției constă și în ceeace se expune, mai ales în ceeace se expune.

Autorul informației ne spune că „sunt expuse modele de mobilă populară: 4 garnituri complete—fiecare cuprinzând un dulap, un pat dublu, o noptieră, o masă, două scaune—de diferite feluri, încrate simplu și trainic, cu mult gust și cu multă pricepere".

Ce înseamnă aceasta? Inseamnă că întreprinderile naționalizate nu numai că măresc avuția noastră națională, dar ele produc obiecte necesare masselor populare, contribue, în mare măsură, la ridicarea standardului de viață al maselor populare.

După cum țesătoriile nu produc catifele și voaluri, în care să se îmbrace burghezii, ci americă, finet zefir și stambă necesare marelui consum; tot astfel fabricele de mobile nu produc articole în stil baroc sau Louis XV, care să împodobească saloanele celor ce ani dearândul au supt sângele și vlaga poporului, ci mobile pentru popor.

Mobile populare în țara noastră nu s'au fabricat niciodată, fiindcă guvernanții și industriașii socoteau că oamenii muncii n'au nevoe de mobilă. E drept, date fiind condițiile

ION LUCREȚIU

(Continuare în pag. 2-a)

Primele timbre de aviație a Republicii Populare Române

In scurt timp se vor pune în circulație primele timbre „poșta aeriană" pentru francarea corespondenței prin avion.

Seria se compune din următoarele trei valori:

Lei 30, reprezentând stema Republicii Populare Române în stânga iar în dreapta, un avion iar jos, fabrici și sonde.

Celelate timbre sunt în valoare de câte 50 lei și 100 lei.

Un reportaj din U. R. S. S.

Inovatorii de astăzi ai stahanovismului

Peste zece minute urma să înceapă ședința colegiului ministerial. In anticameră, în fața cabinetului ministrului, discutau în grupuri numeroși invitați. Pretutindeni străluceau uniformele purtate cu deosebită mândrie de reprezentanții minerilor: steme brodate în fir de aur pe petlițele de catifea ale generalilor industriei carbonifere, panglici aurite și argintate pe tunicile coloneilor și maiorului; fire de aur brodate pe mânecile îmbrăcămintii conducătorilor de combinate și mine; petlițe și semne distinctive ale tehnicienilor de mine, brigadierilor, minerilor. Și pe toate uniformele, fără nicio excepție, aceiași emblemă — ciocanul și târnăcopul încrucișate —

STAHANOV

creatorul uriașei mișcări muncitorești din U.R.S.S. care-i poartă numele

care arată că toți cei aflați fac parte dintr'o mare armată, armata oamenilor care muncesc în industria carboniferă sovietică. Pe ordinea de zi a ședinței ministeriale era trecută, între altele, o problemă de mare importanță: „Despre rezultatele însușirii noilor metode de lucru ale minerilor în straturile carbonifere, abrupte".

O ședință deosebită

In anticameră domnea obișnuitu sgomot, sdrnit de discuțiile animate, de soluțiile prietenești, de exclamațiile de bucurie, cu care erau întâmpinați noii veniți.

Un director general miner, încărunțit de ani, discuta cu un tânăr subinginer; un inginer miner de primul rang își nota adresa unui miner, care purta pe piept, ordinele „Războiul pentru Apărarea Patriei" și „Steaua Roșie". Era renumitul miner stahanovist Ivan Velgura. Alături stătea minerul Alexandru Turenkov, cu pieptul împodobit cu medalia „Pentru victoria asupra Germaniei".

Ambii trebuiau să-și facă raportul la ședința Colegiului ministerial despre ceeace au adus ei, minerii Donbassului nou în mișcarea stahanovistă în cel de al treilea an al cincinalei.

Pe vremea țarismului, minerul era omul-cârtiță

Vizitând Muzeul de istorie al ținutului din orașul Mariupol (Ucraina) tineretul examinează ca pe o curiozitate lada stranie de lemn fi-

(Continuare în pag. 2-a)

Ridicarea nivelului de trai al lumii I. O. V. R.

— Reeducarea profesională a invalizilor și încadrarea lor în câmpul muncii. Importanța înființării Casei de Credit —

Luându-se exemplu dela marea Uniune Sovietică unde se urmărește în primul rând integrarea în câmpul muncii a unui număr cât mai mare de invalizi, după capacitatea și posibilitățile practice de muncă ale fiecărula, prin reeducarea profesională a celor care au luptat pentru patria lor socialistă în timpul războiului antifascist, au fost create și în țara noastră o serie de institute menite să contribue la valorificarea și mai ales la încadrarea în producție a invalizilor și a văduvelor.

Centrul de ortopedie din localitate

Și la Iași, există un astfel de institut; este centrul de ortopedie unde se confecționează tot soiul de proteze, de aparate de mers etc..., pentru invalizii din regiunea Moldovei care pot deveni în acest fel folositori lor și întregii societăți.

Noi reamintim cu acest prilej și inițiativa luată de acest centru de a ajuta un număr de invalizi să învețe diferite meserii în secțiile și atelierele acestei instituții ca tâmplăria, strungăria etc..., prin acordarea de locuințe și hrană pentru această perioadă de timp.

Importanța înființării Casei de Credit

Intr'un număr trecut al ziarului nostru, am anunțat despre apropiata înființare a unei Case de Credit pentru lumea I. O. V. R.

Rostul acestei instituții va fi în primul rând să acorde credite pentru crearea de cooperative conduse de invalizi, pentru înființarea de ateliere speciale pentru a asigura munca invalizilor la domiciliu precum și pentru procurarea de unelte de muncă necesare desvoltării profesiunii lor.

Desăvârșirea în fapt a tuturor proectelor de mai sus cere o muncă organizatorică, bine condusă care va duce la încadrarea în procesul muncii a unui număr important de invalizi și văduve.

Tot prin Casa de Credit

Z. SANDU

(Continuare în pag. 2-a)

Creionări

Viorile lui Stradivarius...

Miliardarul Hearst, unul din proprietarii direcți ai trustului de presă american, posedă în vila sa dela Palm-Beach printre alte comori de artă și celebra mănăstire spaniolă din sec. XIV pe care nababul a transportat-o în lăzi piatră cu piatră peste ocean și câteva viori de mare preț, păstrate în cutii de vată, viori pe care se găsește și semnătura celui mai mare făuror de instrumente Stradivarius.

De aceste viori nu se apropie nimeni, nimeni nu trece de butoanele electrice care anunță apropierea unei mâini străine.

Mâinile nici unui artist de seamă, ale nici unui tânăr de talent nu le-au mângâiat, nu s'au desfătat pe corzile lor. Căci miliardarul le păstrează doar pentru desfătarea propriului lui orgoliu, pentru vanitatea de a le poseda.

Și aceste instrumente prețioase, zac ca un capital prețios dar nejustificat, inert, lipsit de apropierea vreunui artist.

Nu sunt mulți ani de când și la noi în țară pentru a se putea cumpăra o vioară celui care a făcut mândria muzicei românești, George Enescu, s'a făcut o colectă umilitoare prin școli, în timp ce monarhul trăia în desfrâu cheltuind milioane pentru desfătarea sa personală, în timp ce miniștrii și marii potentați socoteau arta ca o risipă inutilă.

Și trecând peste aceste fapte ne-am oprit gândul asupra violonistei Galina Balinova, laureată de două ori a concursurilor muzicale care face parte din ansamblul artiștilor sovietici din Moscova ce dau o serie de reprezentații excepționale la Iași. Galina Balnova are un Stradivarius. Această vioară extraordinară i-a fost dată spre folosință de Statul Sovietic care a înțeles să ajute un talent veritabil înzestrându-l cu condițiile cele mai bune pentru a se realiza deplin.

Numeroși artiști sovietici au astfel de instrumente de preț, instrumente pe care nici un artist din nici o altă țară nu le-ar fi putut cumpăra.

Se dovedește astfel că în URSS arta este considerată drept un bun de preț al poporului, iar artiștii se bucură de cel mai larg sprijin din partea Statului.

Și în timp ce viorile lui Hearst zac în vată, vioara Stradivarius pe care cântă cu o pricepere deosebită Galina Balinova, va împărtăși din minunata ei muzică și pe muncitorii de la Nicolina sau pe cei din fabricele textile din Iași datorită vizitei excepționale pe care ne-o fac artiștii emeriți sovietici.

IGNOTUS.

Despre trecerea treptată dela socialism la comunism

de A. P. LIAPIN

III

Desăvârșirea construirii societății socialiste și trecerea la comunism, cere consolidarea și desvoltarea în viitor a proprietății socialiste și a raporturilor de producție socialiste. Pentru a construi societatea comunistă este nevoe de a consolida și păzi prin toate mijloacele proprietatea socialistă—baza economică a regimului nostru sovietic, izvor de bogăție și putere al țării.

Sub socialism există două forme ale proprietății socialiste: de stat (obștească) și cooperatistă; în ele se oglindește originalitatea căilor de desvoltare spre comunism a clasei muncitoare și țărănimii. Aceste forme ale proprietății sociale sunt asemănătoare, totuși între ele există deosebiri care-și găsesc expresia în nivelul diferit al socializării mijloacelor de producție, în caracterul și organizarea muncii sociale, în conducere și în formele repartiției veniturilor în întreprinderile de stat și în colhozuri.

Sub comunism va exista o singură formă a proprietății sociale asupra mijloacelor de producție—proprietatea comunistă. Trecerea la singura formă a proprietății sociale asupra mijloacelor de producție se va realiza pe baza consolidării și desvoltării prin toate mijloacele a celor două forme ale proprietății socialiste, prin întărirea rolului conducător al proprietății de Stat, ca formă superioară a proprietății socialiste.

Forma colhoznică-cooperatistă a proprietății se va desvolta prin întarirea economiei sociale a colhozurilor.

Desvoltarea multilaterală și consolidarea economiei sociale a colhozurilor este calea prin care se va transforma artelul agricol în comună. La al XVII-lea Congres al P. C. (b) I. V. Stalin a spus:

„Comuna agricolă viitoare va apare, atunci când pe ogoarele și în fermele artelurilor vor fi din belșug cereale, vite, păsări, legume și tot felul de alte produse, când artelurile vor avea spălătorii mecanice, bucătării-cantine moderne, fabrici de pâine, etc., când colhoznicul va vedea că-i convine mai bine să capete carne și lapte dela fermă, decât să țină singur vaca și vitele sale mici, când colhoznica va vedea că-i convine mai bine să prânzească la cantină, să capete pâine dela fabrica de pâine și rufe spălate dela spălătoria mecanică publică, decât să se îndeletnicească ea singură cu aceste treburi. Comuna viitoare se va naște pe baza unei tehnici mai desvoltate și a unui artel mai desvoltat, pe baza belșugului de produse".

Procesul transformării artelului în comună se va produce treptat, pe măsura creșterii forțelor de producție, în măsura în care toți colhoznicii se vor convinge de ne-

(Continuare în pag. 2-a)

Filmul

TRIANON: „Varieté“

Un film sovietic care se detaşează prin forma lui variată, prin multitudinea aspectelor pe care le oferă este „Varieté“ prezentat săptămâna aceasta pe ecranul cinematografului Trianon.

Acest spectacol cinematografic „Coupée“ original prin varietatea problemelor, îmbină într'un mod fericit probleme ştiinţifice, peisagii din natură şi scene artistice de o calitate deosebită. De la prezentarea atât de reuşită a „tainelor cerului“, descifrarea cosmografiei, în] care poezia se îmbină cu explicaţia ştiinţifică la metodele de creştere şi conservare a părţilor şi la descrierea pitorească a deltei marelui fluviu Volga, scenele acestea iniţiază spectatorii, le ridică nivelul ştiinţific. Calitatea excepţională a peliculei, amănunte inedite de filmare ca scenele sub apă, în general calitatea tehnică a acestor scene, depăşeşte cu mult producţiile asemănătoare de până acum,

In partea doua a filmului sunt prezentate o serie de scene artistice variate ca subiect. Astfel se perindă pe rând prin faţa spectatorilor concertul unei filarmonici, numere excepţionale de dans o scenă din „Taras-Bulba“ numere comice muzicale de varieteu, scene de canto din opere, etc. etc.

Un program bogat artistic în care se evidenţiază bogăţia uriaşă în talente artistice pe care o posedă Uniunea Sovietică, şi dragostea nemărginită a oamenilor sovietici pentru artiştii lor.

Filmul dela Trianon este o ilustrare vie a unor aspecte artistice ale Uniunii Sovietice, un prilej plăcut pentru spectatori de a face cunoştinţă odată mai mult cu realităţile sovietice din toate domeniile.

CRONICAR

CARNET SPORTIV

Rezultatele „Circuitului motociclist de toamnă“

Iată rezultatele înregistrate în „Circuitul motociclist de toamnă“, disputat Duminică dimineaţa în localitate :

Seria I-a : Aprişte Cap. 200 abandonat
Albu Cap. 200 6'59"
Weissman Cap. 250 7'45".
Seria II-a : Iliescu Mihai Cap. 350 6'43"
Posticz Cap. 350 7'14"
Vasiliu Cap. 250 abandonat.
Seria III-a : Ţiţu Cap. 600 9'46"
Neagu Cap. 600 9'46".
Cursa de îndemânare, clasamentul :
1. Pastică
2. Albu
3. Ţiţu.

C.S.U.J.—Grafica M.S.B.

Duminică 29 Octombrie, C. S. U. I. întâlneşte la Iaşi pe Grafica M.S.B. Este penultimul joc al turului divizionar.

Declaraţiile lui Ego Munteanu

După matchul de Duminică am stat de vorbă cu Ego Munteanu, antrenorul Textilei Buhuşi, fost portar la această echipă, care ne-a mărturisit : „Feroviarii au fost mai buni şi mai tari să câştige“.

„Poli“ (N.R. : Covaci), ne-a spus el, n'a făcut nimic. In genere, întreg atacul nostru a mers slab. Meritam totuşi un rezultat mai strâns“,—a încheiat binecunoscutul jucător de hockey al textilei Buhuşi, astăzi antrenor al echipei de foot-ball.

Popovici a plecat la Timişoara

Aseară a părăsit gruparea C. S. U. I. şi oraşul Iaşi, cu direcţia Timişoara jucătorul Popovici David, unul dintre cei mai buni oameni ai clubului studenţesc.

Jucător de valoare divizionară A, tovarăş de echipă ideal, Popovici David, „Ponbi“ sau „Bălălău“, cum îi spun amicii, produce un mare goal în unsprezecele C. S. U. I-ului. El va fi legitimat la C. F. R, Timişoara.

Cupa RPP la tennis masă

Sâmbătă după amiază va începe la Iaşi Cu a RPR la tennis de masă.

Vor participa : Macaby (cu două echipe masculine şi un femenină), UNSR (cu o echipă masculină şi una femenină), CFR (cu o echipă masculină) şi probabil Marathon (cu o echipă masculină.

Jocurile vor fi programate în şedinţa de Vineri seara a Districtului de specialitate.

Situaţia echipelor ieşene, în urma jocurilor de Duminică

In urma jocurilor de Duminică, PSUI a trecut pe locul şase, CFR şi-a consolidat locul de leader, iar Armata a soldat cu un loc.

Marathon —Sind. Textil : 1-1 (1-0

In cadrul campionatului districtual de foot-ball, Marathon a terminat la egalitate cu Sind. Textil : 1-1, după ce la pauză conducea cu 1-0.

Un buletin informativ al Bir. de Presă OSP

Biroul de presă al Judeţenei OSP va edita săptămânal, un buletin informativ.

LA TRIANON
Cel mai grandios spectacol muzical văzut până azi
Varieté
Rigoleto ! Carmen ! Taras Bulba !
Ansamblul de dans Alexandrov Grupul de balet Moisiev, cu concursul orchestrei Filarmonicei de Stat din Leningrad

Z. STENDER

Sindicatele în Rusia prerevoluţionară

Z. Stender îşi propune să trateze în lucrarea sa, apărută în Editura C.G.M., în Nr. 4 al colecţiei „Mica bibliotecă sindicală“ despre „Sindicatele în Rusia prerevoluţionară“.

I. V. Stalin a arătat că : „Faptul cel mai caracteristic din istoria desvoltării sindicatelor noastre, este că acestea au apărut în urma constituirii partidului, s'au întărit în jurul lui şi în prietenie cu el“.

Z. Stender subliniază faptul, că spre deosebire de sindicatele din Occidentul Europei, — care s'au format datorită luptelor economice, înaintea partidului muncitoresc,— în Rusia ţaristă, sindicatele au luat naştere după constituirea partidului şi s'au desvoltat sub conducerea lui.

Autorul arată că sindicatele au dat un însemnat sprijin partidului pentru înfăptuirea Revoluţiei, iar numeroasele greve la care muncitorii organizaţi în sindicate au participat cu sutele de mii, au lărgit avântul revoluţionar al maselor, grăbind înfăptuirea Revoluţiei.

Adevăratele sindicate au apărut în Rusia după răsturnarea ţarismului în Februarie 1917.

Lucrarea lui Z. Stender, deşi de mici proporţii, reuşeşte să dea o imagine vie a situaţiei sindicatelor în Rusia prerevoluţionară.

Eşecul filmelor anticomuniste

Deosebirea între cinematografia apuseană şi cea sovietică nu este evidentă numai din punctul de vedere al calităţii şi conţinutului ideologic, ci şi din punctul de vedere al scopului pe care îl urmăresc. In U.R.S.S. cinematograful este un mijloc de culturalizare, de luminare al maselor, în Statele Unite el serveşte unor scopuri diversioniste, de otrăvire a maselor, de propagandă rasială, denaturând adevărul, falsificându-l grosolan şi aruncând praful minciunii în ochii spectatorilor. Dar de cele mai multe ori intenţiile producătorilor acestor filme sunt demascate de opinia publică, spectatorii boicotând deadreptul aceste pelicule.

Este bine cunoscut insuccesul şi eşecul filmului antisovietic „Cortina de fier“, eşec manifestat nu numai în Statele Unite ci şi în ţările marshalizate unde el a fost prezentat.

Proasta primire pe care o face publicul filmelor de acest gen, o recunoaşte şi revista americană „Hollywood Daily Variety“ care arată că pierderi au însemnat pentru producători filme ca : „M'am căsătorit cu un comunist“ a cărui text în urma insuccesului, a trebuit să fie complect revizuit. Deasemeni studioul R. K. O. Radio a renunţat la turnarea filmului „Mărturisirile unui comunist american“, din aceleaşi considerente, după cum studiourile Columbia au renunţat să mai realizeze filmul „Portretul unui comunist american“, dându-şi seama că punerea în lucru a acestui film nu este deloc practică.

Toate aceste fapte dovedesc clar, că uneltirile imperialiştilor americani sunt tot mai mult demascate, în toate domeniile de unde vor să provoace ură şi zăzanie.

Şi este clar că publicul american, ca şi publicul din toate ţările, ştie din ce în ce mai clar să deosebească pe prietenii săi de duşmani, pe calomniatori de cei care propovăduesc adevărul, şi ştie să primească filmele mincinoase, otrăvitoare, aşa cum trebue.

R.

Inovatorii de astăzi ai stahanovismului

(Continuare din pagina I-a)

zată pe nişte şine de fier, care se păstrează acolo. Alături de lada este expus un ham şi o frânghie scurtă, cu un cârlig.

— Ce-i asta ? întreabă miraţi vizitatorii.

— E o sanie de miner şi harnaşamentul celui care o trăgea, răspunde ghidul muzeului.

Minerul, înhămându-se la sania încărcată cu cărbune, se târa în patru labe trăgând-o după sine prin galerie.

Renumitul artist rus V. V. Veresaev, care a făcut acum cincizeci de ani o călătorie prin Donbass, a publicat o serie de note intitulate „Impărăţia subpământeană“ în revista „Knighi Nedeli“ (Cărţile Săptămânii), din anul 1901. In notele sale se găseşte următoarea descriere a muncii subterane din acele vremuri : Nu poţi merge decât încovoiat,—te doare spatele, îţi tremură genunchii... trebue să te târăşti prin gaura înaltă de vreo jumătate de metru... Dacă încerci să te mişti în patru labe—te loveşti dureros de suprafaţa sgrunţuroasă a bolţii ; dacă încerci să te târâi—pietrele aruncate peste tot îţi rănesc genunchii şi mâinile. Inaintea noastră pâlpâie iar o luminiţă. Ne lipirăm de perete : prin trecerea astfel formată, lute ca o pisică, se târî în patru labe un muncitor, trăgând după sine de frânghie o sanie încărcată cu cărbune.

Această fiinţă se târăşte douăsprezece ore dearândul înainte şi înapoi, prin tunelul lung de 25 de stânjeni, trăgând după sine cărbune din lavă în spre puţul de ieşire, unde alţi mineri îl încarcă în vagoane ; omul devine astfel un patruped“...

Groaznice cuvinte „omul devine un patruped“.

„Ne-am aşezat să ne odihnim,—scrie mai departe Veresaev. Lângă mine, în genunchi lucra un miner bărbos. Securea sa, bine ascuţită, cu o lovitură intra în perete ; în toate părţile săreau schije mărunte de cărbune“.

Astfel se lucra pe vremea ţarismului în mine. Minerul lucra ca o cârtiţă. Se anihila şi productivitatea muncii sale era foarte scăzută.

Am discutat cu Tiurencov în pauza şedinţei ministeriale. Mi-a spus cu mândrie că şi tatăl său a fost miner. Da, tatăl său a lucrat în groaznicele condiţiuni pe care le-a descris atât de realist Veresaev.

Fiul său însă, în noile condiţii de muncă create de socialism, a devenit cu totul alt om.

O fază mai avansată a mişcării stahanoviste

Suntem martorii unei noi faze mai avansate în mişcarea stahanovistă. Există o continuitate între mişcarea iniţiată de Stahanov în memorabilul August 1935 şi momentul de faţă, când pe urmele lui Tiurencov şi ale prietinilor săi, păşeşte o nouă generaţie de stahanovişti. Rezultatele obţinute de echipele de sub conducerea lui Alexandrui Tiurencov şi Ivan Velgura sunt într'adevăr uimitoare.

Folosind noi metode stahonoviste echipa lui Tiurencov a reuşit de curând să extragă în cursul unui schimb 1.069 tone de cărbune, realizând în medie câte 214 tone de fiecare om la o normă de 13 tone. Echipa lui Velgura, care în întrecere socialistă cu ea, a reuşit să extragă 1007 tone de cărbuni realizând în medie câte 144 tone de om. Şi iată-i pe ambii mineri invitaţi aici la şedinţa Colegiului ministerial.

Tiureticov povesteşte cu lux de amănunte cum a isbutit să transforme o echipă codaşă într'o echipă care merge în fruntea minei, cum a distribuit muncitorii pe schimburi, ţinând seamă de aptitudinile fiecăruia.

— Sunt fel de fel de muncitori, spune Tiurencov, care s'a dovedit a fi un minunat organizator. Pe cei mai slabi îi pun să lucreze la straturile mai uşoare, iar pe cei mai pricepuţi şi mai rezistenţi în locurile mai grele, şi dacă văd că cineva rămâne în urmă caut să-l ajut personal.

Acest înalt principiu de ajutor reciproc în întrecere, care face ca cei mai slabi să ajungă din urmă pe cei mai buni şi împreună să realizeze performanţe necunoscute până astăzi, a trecut ca un fir roşu prin cuvântarea minerului sovietic.

Ridicarea nivelului de trai al lumii I. O. V. R.

(Urmare din pag. I-a)

vor fi acordate împrumuturi pe termen scurt, pentru cumpărături, cazuri de naştere, căsătorii, boală, decese, etc., iar alte sume importante vor fi folosite pentru construirea de locuinţe care vor fi date spre folosinţa I. O. V. R.-iştilor.

Fondurile Casei se vor creia şi alimenta din donaţii, subvenţii dela Stat şi particulari precum şi depuneri permanente, din partea I. O. V. R.-ştilor, şi anume 2 la sută din pensia brută lunară sau trimestrială.

Membrii de drept a Casei de Credit sunt toţi I. O. V. R.-iştii cărora li s'a recunoscut această calitate şi primesc pensia.

Pentru aprovizionările de iarnă

In vederea aprovizionărilor de iarnă a lumii I.O.V.R. direcţia centrală a luat în studiu şi chestiunea se află deja în curs de rezolvare, de a se acorda credite în acest scop.

Măsurile care s'au luat în acest scop, vor fi anunţate ulterior.

Iată câteva probleme importante care au fost luate în consideraţie de organele noastre de guvernământ şi care rezolvate, vor contribui în acest mod hotărîtor la înbunătăţirea nivelului de trai al lumii I. O. V. R.

Mobile populare

(Urmare din pag. I-a)

de viaţă de atunci, aceasta problemă nu se punea nici pentru muncitori. Atunci se punea problema pâinii de toate zilele, a instrucţiei, a asigurărilor sociale, etc.

Regimul actual tinde însă să ridice standardul de viaţă al maselor. Ţăranii noştri muncitori nu trebue să mai doarmă pe o rogojină roasă.

Ţăranii noştri muncitori trebue să-şi odihnească oasele pe somiere, aşa cum şi le odihnesc cei sovietici.

Confortul trebue să pătrundă şi în căminele muncitorilor urbani.

Nu este admisibil ca minerii care scormonesc cărbunii la sute de metri sub pământ să doarmă înghesuiţi împreună cu toată familia lor pe câteva scânduri, aşa cum ne sunt descrişi de poetul G. o Bogza în cartea sa „Oameni şi cărbuni în valea Jiului“.

Dar mobila populară nu trebue să satisfacă numai dorinţele legitime de confort ale maselor muncitoare. Ele trebue să fie, aşa cum spune autorul informaţiei, lucrate simplu, cu mult gust.

Da, mobilele trebue să creeze o atmosferă plăcută în căminele celor ce prin muncă produc totul. Ele trebue să desvolte simţul estetic al maselor, să fie şcoala la care să se nască interesul pentru sculptură, pentru arte. Există, cum spunea pe vremuri academicianul George Călinescu, o poezie a lucrurilor din casă şi această poezie trebue cultivată. Deaceea, just au procedat direcţiunile fabricelor naţionalizate când au fabricat patru, şi nu un singur model de mobilă populară.

După cum, tărăşi just a procedat Centrala Lemnului când a fixat preţuri reduse pentru aceste articole, preţuri care, probabil, vor putea fi achitate în rate lunare.

DOCTOR
S. A. DAVID
Boli Interne şi de COPII, BOLI DE FEMEI
Venerice, Sifilis
Blenoragia vindecă radical în 9 ore. (penicilină)
Iaşi. Str. Costache Negri 3
(colţ Elena Doamna)
Cons. 8—12 dim. şi 2—9 seara

Despre trecerea treptată dela socialism la comunism

(Urmare din pag. I-a)

Necesitatea trecerii dela artel la comună. In condiţiile actuale, artelul agricol este singura formă justă a mişcării colhoznice, deoarece îmbină în mod just interesele individuale ale colhoznicilor cu interesele lor sociale. Deaceea este nevoe de a desvolta prin toate mijloacele economia socială a colhozurilor. Trecerea dela artel la comună nu este posibilă altfel decât prin consolidarea prin toate mijloacele a artelului, a folosirii depline a posibilităţilor lui.

Trecerea la comunism este legată indisolubil de lichidarea vechei diviziuni sociale a muncii şi a rămăşiţelor deosebirilor de clasă. Chiar de acum limitele dintre aceste clase şi intelectuali. Dar sub socialism rămăşiţele deosebirilor de clasă dintre muncitori şi ţărani se păstrează încă.

In a doua fază a comunismului vor dispare complect clasele şi rămăşiţele deosebirilor de clasă. Căile înlăturării totale a deosebirilor de clasă între muncitori şi ţărani au fost arătate de Lenin : „Pentru nimicirea totală a claselor,—scria el,—trebue nu numai să răsturnăm pe exploatatori, moşieri şi capitalişti, nu numai să desfiinţăm proprietatea lor, mai trebue desfiinţată şi orice proprietate privată asupra mijloacelor de producţie, trebue nimicită atât deosebirea dintre oraş şi sat, cât şi deosebirea dintre oamenii muncii manuale şi oamenii muncii intelectuale“.

Trecerea la faza superioară a comunismului cere învingerea reminiscenţelor capitalismului în economie şi conştiinţa oamenilor. Reminiscenţele capitalismului în conştiinţa oamenilor sunt exprimate prin atitudinea nesocialistă faţă de muncă şi proprietate socială, în opunerea intereselor individuale celor sociale, în nivelarea mic-burgheză, în tendinţa de a da Statului cât mai puţin şi de a rupe dela el cât mai mult, etc. Aceste reminiscenţe nu pot fi lichidate dela sine. Este necesar să se ducă lupta împotriva lor, să se educe continuu în cetăţenii U. R. S. S. atitudinea socialistă faţă de muncă, faţă de proprietatea socială. Trecerea la comunism cere lichidarea completă a acestor reminiscenţe.

In perioada trecerii progresive dela socialism la comunism, o importanţă foarte mare capătă problema educării comuniste a muncitorilor.

Pentru a nimici vechile prejudecăţi şi deprinderi, este nevoe de o muncă sistematică şi perseverentă, pentru înlăturarea reminiscenţelor capitalismului din conştiinţa oamenilor, este nevoe de o critică sistematică şi ascuţită a ideologiilor ostile leninismului, de propagarea continuă a leninismului, de ridicarea nivelului cultural şi ideologic al oamenilor sovietici.

Comunismul nu se construeşte spontan, ci în mod conştient, se construeşte direct de masele conduse de Partidul Comunist. Creşterea conştiinţei comuniste a maselor devine factorul cel mai important în desvoltarea societăţii socialiste spre comunism. Educaţia comunistă este mijlocul cel mai principal în lupta pentru înlăturarea reminiscenţelor capitalismului din conştiinţa oamenilor şi desvoltarea atitudinii comuniste faţă de muncă şi faţă de proprietatea socială. Ea ajută la consolidarea relaţiilor de ajutor reciproc între muncitori şi la colaborarea frăţească dintre popoarele U. R. S. S., educă în popor sentimentul patriotismului sovietic şi-l pregăteşte să lupte până la capăt pentru victoria comunismului în ţara noastră.

In măsura înaintării spre comunism se va mări continuu gradul de participare a maselor în activitatea de stat şi socială, se va mări şi mai mult iniţiativa socială şi iniţiativa personală. Se vor desfăşura şi mai larg forţele de creaţie, aptitudinile şi talentele poporului.

In condiţiile socialismului, munca încă n'a devenit pe deplin prima necesitate vitală a omului. Nivelul forţelor de producţie în societatea socialistă este de aşa natură încât munca devine măsura consumului.

In stadiul superior al comunismului, când forţele de producţie vor ajunge la deplina lor desvoltare şi vechea diviziune a muncii va dispare munca se va transforma în prima necesitate vitală a omului. Oamenii se vor obişnui să îndeplinească obligaţiile sociale fără constrângere, iar munca fără plată în folosul comun va deveni, după cum spunea Lenin, un fenomen general,

Una din deosebirile fundamentale dintre socialism şi comunism este mijlocul de repartiţie a produselor sociale. Principiul conducător al socialismului este „Dela fiecare — după capacităţile sale ; fiecăruia după munca sa“ „Principiul socialismului constă în aceea că în societatea socialistă fiecare lucrează după capacităţile sale şi primeşte articole de consum nu după nevoile lui, ci după acea muncă pe care a prestat-o pentru societate“.

In societatea comunistă — când forţele de producţie vor ajunge la treapta cea mai

INFORMAȚIUNI

Activitatea culturală a Ateneelor CDE din Iași

Duminică 21 Noembrie orele 5 după amiază a avut loc la Ateneul Popular „Sloime Michoels", înființat de Comitetul Democratic Evreesc din Iași, o reușită șezătoare literară artistică.

Conferința cu titlul „Vreme proastă pentru Imperialiștii americani" a fost ținută de d. I. Nahumovici.

Au urmat declamații, lectură în idiș și concert de plan.

Un numeros public din cartierele situate în jurul Ateneului au participat la șezătoare.

Pentru posesorii de oi

A fost interzisă tăierea în abatoare și în gospodăriile particulare a următoarelor categorii de oi:

a) Berbecii și oile merinos sub vârsta de 8 ani b) berbecii și oile țigăi sub vârsta de 6 ani c) oile spănci stogașe sub vârsta de 6 ani.

Este deasemenea interzisă introducerea berbecilor de rasa țigae și turcană în turmele de oi merinos.

Posturi vacante la P. T. T.

La 6 Decembrie se ține la Direcția Atelierelor Auto P.T.T. din București un concurs pentru ocuparea a 30 locuri vacante de șoferi, mecanici auto.

Angajare

Dl. Țarălungă Aurel a fost angajat diurnist temporar la Ad-ția Financiară Iași în funcția de agent ad-tiv, categoria V, coeficient 1,42.

Înaintări în învățământ

Următorii membri ai corpului didactic din învățământul primar detașați la școlile de aplicație de pe lângă școlile pedagogice de băeți și fete au fost înaintați la gradul I în învățământul primar, pe data de 1 Sept. 1948:

Ana Moisi Fochi, dela șc. primară Nemțișori-Neamț, notată cu „f. bine", Maria Alupei, dela Erbiceni jud. Iași, cu „f. bine", Paula Popovici dela Șaguna-Roman cu „f. bine", Catrina Ludu dela Bârcănești-Neamț cu „f. bine". Toate funcționează ca detașate la școala pedagogică de fete din Iași.

Ucenicii din căminul C. D. E. la munca voluntară

In urma unui angajament luat la ședința organizației de bază a U. T. M-ului din „căminul de ucenici", de sub auspiciile C. D. E-ului, 40 ucenici au ieșit la munca voluntară, Duminică 21 Noembrie a. c.

Ucenicii au contribuit la ultimele amenajări de punere în circulație a străzii care leagă Ștefan cel Mare de Piața Unirii.

S'au realizat 60 ore de muncă voluntară.

Diverse

A fost interzisă fabricarea specialităților farmaceutice lichide pentru combaterea tusei, anulându-se autorizațiile respective.

— Deasemenea au fost anulate autorizațiile de fabricare a specialităților pentru examenul radiologic al tubului digestiv.

Federația Meseriașilor Centrul Județean Iași
— Resortul Economic —

COMUNICAT

Se pune în vedere tuturor meseriașilor din oraș și județ cari au fost impuși la taxa sanitară prin Federație, că au datoria de achita în termen de 5 zile dela prezentul comunicat, adică până la data de 27 XI a. c. la ghișeul „Serviciului Sanitar" sumele datorate.

In caz contrariu impunerile vor fi anulate și se va proceda conform legii.

Dela data de 29 XI la 4 XII a. c. Resortul Economic va verifica plata taxelor sanitare.

Președinte, *Gebac Const.*
Secretară Generală
Mișcovici Melania
Secretar Economic
Marcovici L.

La stăpâni

Primăria Municipiului Iași
Comisiunea Municipală
de Recensământ

COMUNICAT

Se pune în vedere tuturor intreprinderilor care au ridicat dela Comisiunea Municipală de Recensământ, formularele RI, MIR, PIR, MCR, UMR, și NI-auto, de a trimite câte un delegat în zilele de 23, 24 și 25 Noembrie 1948, la Comisiunea Municipală de Recensământ (de unde au ridicat formularele) pentru a li se verifica felul cum au înțeles să completeze acele formulare deoarece nu se admite ca formularele să fie întocmite greșit.

Deasemeni se pune în vedere intreprinderilor care au ridicat formularele arătate mai sus, că termenul ultim când vor depune formularele completate, este data de *27 Noembrie 1948*, dată care nu va suferi nici o amânare.

Comisiunea Municipală de Recensământ

DOCTOR
A. ABERMANN
Medic de Spital
SPECIALIST în BOLI de COPII și SUGARI
Iași, str. Gh. Dimitrov 30
(fost. I. C. Brătianu)
Consult 8-10 a.m. 3-6 p.m.

Indeplinirea și depășirea normelor în producție, o datorie a fiecărui muncitor

(Urmare din pag. I-a)

creșterea producției.

Programul fabricii a fost astfel depășit, muncitorii au câștigat mai mult.

Tot așa la fabrica Țesătura în timpul întrecerilor pentru 7 Noembrie, entuziasmul muncitorilor scăzuse și odată cu aceasta suferea și producția.

A fost însă suficient ca un grup de muncitoare să-și ia angajamente concrete în fața comitetului județean PMR, pentruca masa oamenilor muncii din fabrică să le urmeze pilda pornind în cadrul întrecerilor, cu mai mult elan la depășirea normelor zilnice.

Am putea arăta astfel numeroase exemple, în care se oglindește perfect faptul că programul zilnic întărește simțul răspunderii personale față de producție și călăuzește muncitorul conștient în activitatea lui din câmpul muncii.

Deasemeni norma de lucru desvoltă și lărgește acțiunile de ajutorare a celor rămași în urmă, ascute vigilența oamenilor și spiritul lor critic și autocritic, determinând astfel noua atitudine față de muncă.

Aceasta nu înseamnă însă ca trebue să înțelegem mecanic împlinirea normelor și să ne mărginim doar în a atinge o anumită cifră, pentruca apoi să fim „mulțumiți".

Ca un exemplu în această privință, putem cita fabrica Textila. Aici, imediat după naționalizare, oamenii muncii, călăuziți de Organizația PMR a întreprinderii au pornit cu avânt la mărirea producției. Și au reușit într'adevăr să facă progrese serioase, progrese care au dus la câștigarea steagului producției în întrecerea din luna Septembrie.

S'a întâmplat însă un lucru care a putut fi observat și la alte întreprinderi.

In urma succeselor obținute în producție și mai cu seamă uluiți de frumoasele cifre înregistrate de unii fruntași, factorii de răspundere dela Textila s'au lăsat cuprinși de o periculoasă mulțumire de sine.

In acest fel au făcut greșala de a neglija massa muncitorilor care rămân în urmă, ocupându-se mai mult de fruntași.

Este foarte just, chiar foarte bine, că fruntașii sunt încurajați, stimulați și popularizați. Insă nu trebue să subapreciem restul muncitorilor. Dacă la Textila s'a procedat așa, am văzut că în timp ce muncitorii care nu îndeplineau normele înainte, n'o fac nici acum, iar fruntașii au atins o cifră peste care nu mai trec. „Vârfurile" sunt absolut necesare într'o întreprindere, de oarece ele conduc și indică mersul producției, ducând-o spre progres.

Fruntașii în producție trebuesc urmați de restul muncitorilor, căci numai așa aceștia sunt împinși înainte, numai așa se poate ajunge la un progres general a întreprinderii, a ridicării economice și culturale a oamenilor muncii din țara noastră. Lăsând însă ca vârfurile să înainteze singure, fără ca restul muncitorilor buni și mai puțini buni să fie antrenați în lupta pentru întrecerea acestora, riscăm ca și aceștia să fie cuprinși de mulțumirea de sine, să stea pe loc.

Și la acest lucru se poate ajunge numai dacă odată cu popularizarea fruntașilor în producție, se răspândește și metodele lor, metode care i-au ajutat să se situeze în frunte.

Trebue deci ca massele muncitoare să fie atrase cu orice preț pe linia succeselor înregistrate de vârfuri,— condiție esențială pentru progresul total al fabricei.

Să nu neglijăm deci, cât de puțin îndrumarea grosului de muncitori, pe calea îndeplinirii și depășirii normelor zilnice. Trebue așadar ca grija de căpetenie a factorilor de răspundere să fie: *fiecare salariat să împlinească norma, fiecare muncitor să întrecă cu un procent cât de mic programul.*

In întrecerile socialiste ce se desfășoară acum în întreprinderi, deosebit de angajamentele colective, tot mai mulți muncitori țin să-și ia angajamente personale.

Aceste inițiative, trebuesc popularizate și încurajate, de către Organizațiile de Partid și comitetele sindicale, care au prilejul să ridice noi fruntași în producție.

Căci munca pe bază de programe a pătruns deacum ca o necesitate în conștiința muncitorilor și ajutând celor rămași în urmă să-i ajungă pe cei buni, le arătăm că îndeplinirea normei este o datorie de onoare a fiecărui om din câmpul muncii.

Numai așa norma zilnică îndeplinită și depășită își va dovedi rolul deosebit de important în creșterea producției.

Concursul literar „OPINIA"

După cum am anunțat ziarul nostru organizează un concurs literar pentru tinerii elevi ai școlilor elementare și medii din Iași.

Repetăm din nou condițiile de participare: Concursul cuprinde două probe, la alegere; 1) O poezie inspirată din activitatea creatoare a oamenilor muncii 2) O schiță literară, oglindind efortul pentru reconstrucție din orice domeniu.

Compozițiile, scrise citeț și pe o singură față a hârtiei, se vor trimite pe adresa ziarului nostru, cu mențiunea pe plic: „Pentru concursul literar".

Se vor acorda 3 premii în cărți, iar lucrările premiate vor fi publicate în pagina noastră de cultură și artă.

PIERDUT carnetul și certificatul de absolvire a Surorilor Auxiliare eliberate de Crucea Roșie-Botoșani pe numele Mitrea Aglaia.

Găsitorul este rugat a le trimite la filiala Crucei Roșii Iași, contra recompensă.

In cazul contrar le declar nule.

Cei 7 viteji

Sindicatul Funcționarilor Particulari Iași
CONVOCARE

Toți funcționarii particulari din: bănci, birouri, mag. de Stat, Cooperative, Intreprinderi comerciale, Federală, asigurări, partide, etc. sunt convocați la ședința plenară culturală care va avea loc în ziua de Miercuri 24 Noembrie a. c. orele 16 în sala mare a Consiliului Sindical Județean.

COMITETUL

La stăpâni

CINEMA POPULAR SOCIETATE COM. DE STAT
Prezintă astăzi marele film sovietic
La stăpâni
partea 2-a din trilogia despre Maxim Gorki
cu A. Liarski și V. MESALTINOVO
Complectare: Jurnal O.N.C. Nr. 47

Cinematograful SIDOLI S. A. SOVROMFILM
Prezintă astăzi
O grandioasă realizare sovietică
Petru cel Mare
cu artistul poporului CERKASOV
Complectare: Jurnal O.N.C. Nr. 47
Sala bine încălzită Sala bine încălzită

Teatru Cinema „TRIANON"
Soc. Com. de Stat Cinex Film Sala bine încălzită
Prezintă astăzi
premiera marelui film muzical sovietic
VARIETE
cu concursul orchestrei Filarmonicii de Stat din Leningrad
cu Ansamblul de dans Alexandrov Grupul de balet Moiseev
Complectare Jurnal O. N. C.

Cinema PHOENIX S. A. SOVROMFILM
Prezintă astăzi
Un film plin de eroism și sacrificiu. Un film cu o interpretare magistrală
Un film sovietic 1948
CEI 7 VITEJI
cu artiștii poporului
Tamara Makarova, N. Bogoliubov și C. Jucov
Complectare: Jurnal O.N.C. Nr. 47
Sala bine încălzită Sala bine încălzită

Teatrul TRIANON
VINERI 26 NOEMBRIE 1948
Matineu, ora 4 Seară, ora 8
—TURNEUL TEATRULUI MUNICIPAL—
DIN BUCUREȘTI
prezintă marele succes din Capitală
Nu se știe niciodată
comedie în 4 acte de BERNARD SHAW
cu: Lucia Sturza Bulandra, Beate Fredanov, Jules Cazaban, Fory Etterle, Ion Lucian, Ion Manta, Nic. Ștefănescu, Sara Manu, Paiu Hulubei
Biletele vândute pentru Teatrul Național, se pot preschimba la AGENȚIA BARASCH

Părinți

Inscrieți la timp copiii Dv. la învățământul de **mașini de scris** (Dactilografia), ce se caută și se plătește bine la toate birourile, asigurând astfel copilului Dv. un viitor onorabil și cinstit.

Această profesiune intelectuală se poate învăța de **oricine**, la **orice vârstă** și cu **oricâte clase** de școală. Sunt cursuri pentru începători și avansați. Se acceptă **plată** și **în rate.** Cursul durează 3 luni, dar se poate învăța și în **15 zile.** Se eliberează certificat.

Se mai poate învăța *Stenografia, contabilitatea, corespondența, lucrări de birou și limbi străine ca:* Rusa, Franceza, Germana și Engleza și Ebraica.

Se scrie, se copiază și se traduce orice act, corespondență și literatură din și în limbile de mai sus.

Sindicaliștii au **reducere**

Se primesc înscrieri zilnic la orice oră la **„Cursul Practic de Steno-dactilografie"** în str. *Muzeelor Nr. 9* (vis-a-vis de Liceul „Oltea Doamna")

Abonați-vă la OPINIA

înaltă, va fi realizat principiul: „Dela fiecare — după capacitățile sale, fiecăruia — după nevoile sale". „Principiul comunismului constă în aceea că în societatea comunistă fiecare lucrează după capacitățile sale și primește articole de consum nu după munca care a prestat-o, ci după nevoile pe care le are omul cult".

Prin egalitate sub socialism, arăta I. V. Stalin, marxism-leninismul nu înțelege nivelarea în domeniul nevoilor individuale și de trai, ci egala eliberare a tuturor muncitorilor de exploatare, egala desființare pentru toți a proprietății private asupra mijloacelor de producție, egala datorie a tuturor de a munci numai după capacitățile lor și dreptul egal de a primi după muncă.

Înțelegerea marxist-leninistă a egalității în societatea comunistă presupune egala datorie a tuturor de a munci după capacități și dreptul egal al tuturor muncitorilor de a primi pentru aceasta pentru nevoile lor. Dar și sub comunismul integral nevoile oamenilor nu vor fi aceleași. „Marxismul decurge din aceea că gusturile și nevoile oamenilor nu sunt și nu pot fi identice și egale, după calitate sau cantitate, nici în perioada socialismului și nici în perioada comunismului".

Principiul socialist al repartiției joacă un rol foarte mare în viitoarea desvoltare a societății socialiste și în trecerea progresivă dela socialism la comunism. Principiul acesta constitue cea mai importantă bază a producției socialiste și este o puternică forță motrice a societății socialiste. El asigură îmbinarea justă a intereselor individuale și sociale ale muncitorilor provocă interesul material al fiecărui muncitor iar rezultatul muncii sale, stimulează ridicarea calificării muncitorilor, accelerează desvoltarea forțelor de producție a societății, întărește economia socialistă.

Iată deci este necesar de a realiza succesiv și până la capăt principiul socialist al repartiției după cantitatea și calitatea muncii, de a desrădăcina categoric nivelarea în plata muncii. Cu cât mai bine și mai complect se va desvolta economia socialistă în drum spre comunism.

Noul plan cincinal prevede, în scopul stimulării muncitorilor, o serie de măsuri pentru îmbunătățirea sistemului de plată a muncii: aplicarea largă a plății progresive în acord, mărirea numărului de premii în favoarea muncitorilor și funcționarilor pentru îndeplinirea și depășirea programelor de producție, întărirea și mărirea rolului zilei de muncă în repartiția veniturilor colhoznice, desvoltarea sistemului muncii în acord individual și de grupă în colhozuri, la fel și aplicarea plății suplimentare pentru fertilitate și mărirea productivității creșterii vitelor. Toate aceste măsuri sunt îndreptate spre viitoarea întărire a principiului socialist al repartiției după muncă, ca cea mai importantă condiție a trecerii dela socialism la comunism.

Principiul socialist al repartiției după muncă înseamnă că măsura raporturilor între societate și membrii ei este munca; dar munca aceasta nu se poate calcula direct la timpul de lucru, deoarece în prima fază a comunismului se mai păstrează încă deosebirea între munca lucrătorului și colhoznicului, între munca intelectuală și manuală, între munca calificată și necalificată. Calculul muncii în condițiile socialismului este posibil numai în forma monetară.

Sub comunism unde forțele de producție vor ajunge la o mare desvoltare și va fi realizat principiul comunist al repartiției, va cădea necesitatea de a fixa consumul individual prin cantitatea și calitatea muncii aituia.

Paralel cu aceasta cade și forma monetară a plății muncii. Principiul comunist al repartiției. „Dela fiecare — după capacitățile sale, fiecăruia—după nevoile sale" presupune trecerea dela forma monetară, forma de cost a calculul muncii și produselor muncii la măsura naturală — timpul de lucru. Pe dealtă parte, repartiția comunistă exclude schimbul de mărfuri și transformarea produselor în mărfuri și paralel cu aceasta și transformarea în cost.

Dar atâta timp cât noi nu am ajuns la faza superioară a comunismului, costul, banii, comerțul, salariul, sunt necesare ca cele mai importante instrumente ale economiei planificate, socialiste. Comerțul sovietic și sistemul monetar trebue să se întărească în așa fel încât să facă posibilă trecerea la schimbul direct de produse.

Cei 7 viteji

ULTIMELE ŞTIRI

Specialiştii americani

împotriva amestecului Statelor-Unite în China

Regimul lui Ciang-Kai-Şek e corupt si incapabil

NEW-YORK 24. (Rador). Presa americană comentează pe larg politica Statelor Unite în China şi sprijinul dat guvernului Ciang Kai Shek.

Răspunzând unui chestionar al ziarului „New York Star", mai mulţi specialişti în problemele Extremului Orient, între care Edgar Snow, Owen Lettimore, Anges Snedlei şi Harold Tokes, avertizează guvernul Statelor Unite să nu încerce a mai sprijini regimul antipopular a lui Ceang Kai Shek.

Snow cere Statelor Unite să nu recurgă la amestecul în afacerile interne ale Chinei.

Lettimore, care a fost cândva consilierul politic al lui Ciang Kai Shek, a declarat că regimul acestuia „s'a dovedit a fi corupt, incopetent şi asupritor dincolo de orice limită, neputându-se compara nici măcar cu guvernul grec".

El a declarat că Statele Unite trebue să înceteze orice activitate de prelungire şi intensificare a războiului civil din China.

Tokes, califică regimul lui Ciang Kai Shek drept „corupt şi de o tiranie barbară".

Smedley spune că, „guvernul american trebue să-şi retragă toate forţele armate din China inclusiv dela Tsing Tao şi să înceteze ajutorarea oricărui militar sau politician al Kuomintangului din Nanking sau din orice altă parte. Departamentul de Stat şi Departamentul războiului trebue să fie curăţate de toţi susţinătorii regimului marionetă dela Nanking şi să fie condus de americani luminaţi care pot obţine prietenia Chinei noi, democratice".

Astăzi 24 Noembrie ora 20 seara în sala **Teatrului Naţional** are loc un Recital de dans dat de:

Suzana Zveaghina
şi
Constantin Richter

solişti ai corpului de balet dela Teatru Mare Academic din Moscova. Acompaniament la pian:

Alex. Dediuhin

solist al Radio-Difuziunei din Moscova.

Biletele la Agenţia THALIA

Minerii din România

în sprijinul tovarăşilor lor francezi

Apelul Uniunii sindicatelor miniere

BUCUREŞTI 24. (Rador)— Iată Apelul Uniunii Sindicatelor Minere din R.P.R. către minerii din întreaga ţară, pentru sprijinirea materială a grevistilor din Franţa.

„De 8 săptămâni, muncitorimea mineră din Franţa se găseşte în grevă.

350.000 muncitori s'au ridicat şi luptă cu înverşunare împotriva exploatării nemiloase, împotriva regimului de mizerie şi înfometare la care sunt supuşi de capitalişti hrăpăreţi.

La lupta lor dreaptă pentru pâine, pentru o viaţă mai bună pentru ei, şi familiile lor, guvernul francez le răspunde cu gloanţe, cu schingiuiri, cu temniţe. Slugile capitalismului francez şi imperialismului american, nu se dau în lături dela nici o crimă pentru a asigura stăpânilor lor, beneficii uriaşe în timp ce marea massă a celor ce muncesc este aruncată în ghiarele şomajului, inflaţiei, mizeriei celei mai negre.

TOVARĂŞI,

Prin teroarea sălbatecă deslănţuită împotriva minierilor, guvernul de trădători de la Paris încearcă să sugrume şi ultimele libertăţi ale muncitorimii franceze, cucerite cu grele sacrificii.

In ciuda acestei terori, minierii sprijiniţi de întregul popor muncitor din Franţa, continuă cu eroism lupta lor. Lupta lor este azi lupta întregului popor, pentru pâine, libertate şi pace. Lupta lor este lupta tuturor celor ce muncesc, din lumea întreagă.

TOVARĂŞI,

Muncitorimea din lumea întreagă s'a solidarizat cu minierii grevişti din Franţa. Şi noi am cunoscut din plin urgia suprimărilor sângeroase ale regimului lor burghezo-moşieresti. Mulţi dintre tovarăşii noştri au căzut răpuşi de gloanţe, pentrucă au cerut dreptul la o viaţă mai omenească.

Ne este încă vie în memoria noastră masacrarea zecilor de minieri la Lupeni şi nu putem uita uita concedierile în masă, foametea şi mizeria suferite sub regimurile trecute, din ordinul aceloraşi clici imperialiste care azi fac să curgă sângele minierilor francezi.

TOVARĂŞI,

Comitetul Central al Uniunii Sindicatelor Miniere din R.P.R. cheamă întreaga muncitorime mineră să dea ajutor material bravilor minieri francezi, care înfruntă cu hotărâre şi curaj teroarea deslănţuită de reacţiunea franceză, slugă a imperialismului american.

Trăiască lupta eroică a minerilor francezi!

Trăiască solidaritatea internaţională a oamenilor muncii!

Depunerea statelor de salarii

BUCUREŞTI 24 (Rador).— Pentru depunerea statelor de salarii pe luna Octombrie 1948 se acordă un ultim termen până la 25 Noembrie a. c. Intreprinderile, care nu vor depune statele de salarii până la data de mai sus arătată, vor suferi sancţiuni. Adresa unde se depun sau se expediază este în Bucureşti str. Brezoianu Nr. 31, registratura Institutului de Statistică.

LA TRIANON

Cel mai grandios spectacol muzical văzut până azi

Variété

Rigoleto! Carmen! Taras Bulba!

Ansamblul de dans Alexandrov Grupul de balet Moisiev, cu concursul orchestrei Filarmonicei de Stat din Leningrad

---

Bursa neagră înfloreşte în Germania occidentală

Valoarea mărcii în descreştere

LONDRA 24 (Rador).— Corespondentul din Düsseldorf al ziarului „News Cronicle" anunţă următoarele:

„Noua monetă din Germania occidentală, introdusă acum 5 luni pentru a lichida bursa neagră, a provocat dimpotrivă o vie activitate la bursa neagră".

Corespondentul scrie că valoarea neoficială a mărcii germane din zonele occidentale, descreşte în mod constant. Traficul cu noua monetă, mai cu seamă peste graniţele cu Olanda şi Belgia, este în momentul de faţă deosebit de intens.

Situaţia alimentară

DUSSELDORF 24 (Rador). — După cum anunţă agenţia Dena, guvernatorul britanic al provinciei Renania de Nord-Vestfalia, generalul Bishop, s'a referit Luni—în cadrul unei conferinţe de presă — la îmbunătăţirea situaţiei alimentară.

Pentru menţinerea raţiei de pâine, a accentuat el, va fi nevoie pentru această provincie de o cantitate de 510.000 tone de cereale din producţia proprie, până în Iulie 1949, cantitate din care trebuesc predate până la 15 Noembrie 205.000 tone. Până acum au fost predate însă numai 110.000 tone.

In continuare, Bishop a subliniat că şi distribuirea de benzină importată în Germania, a stârnit mari nemulţumiri în străinătate deoarece actualmente în Germania occidentală se poate obţine benzină pentru scopuri comerciale dar mai ales pentru curse de agrement, mult mai mult chiar decât în celelalte ţări ale Europei, ca de exemplu Anglia. In consecinţă s'a luat în consideraţie în mod foarte serios de către autorităţile aliate de a se reduce importurile de benzină, ele trebuind deasemenea să fie plătite cu veniturile realizate din exporturi.

Poliţia italiană

trage din nou în muncitori

ROMA 24 (Rador). — Poliţia lui De Gasperi a atacat din nou pe muncitorii din Neapole, rănind mai mulţi dintre ei.

Muncitorii din Neapole au organizat un mare meeting de protest la care şi-au manifestat solidaritatea cu muncitorii dela fabrica „Ilva" din Terre, care luptă de două săptămâni împotriva hotărârii direcţiunii fabricei de a concedia 100 de muncitori. După acest meeting, muncitorii au manifestat, îndreptându-se spre clădirea primăriei.

Manifestanţii, în frunte cu delegaţia ce urma să informeze pe primar asupra solidarizărei muncitorilor din Neapole cu muncitorii dela „Ilva", au fost întâmpinaţi în faţa primăriei, de poliţie care a atacat brutal pe muncitori, trăgând focuri de armă. Atacul a încetat numai după interviţia câtorva deputaţi care se aflau întâmplător în apropiere.

In atenţia văduvelor din pogrom

Biroul I. O. V. R. din localitate anunţă toate văduvele din pogrom şi toţi cei care au făcut cereri pentru a li se achita pensia I. O. V. R, să se prezinte în ziua şi ora fixată. In caz contrar îşi vor pierde drepturile.

Plantările de păduri în Ukraina

KIEV 24 (Rador).—Timpul cald care s'a menţinut în Ucraina, este prielnic pentru plantările de păduri. Colhozurile au plantat perdele de protecţie pe o întindere de 7500 ha., adică de 3 ori şi jumătate mai mult decât în anul trecut.

S'au plantat peste 80 milioane stejari şi alte soiuri.

Teroare antisindicală în Australia

SIDNEY 24 (Rador). — In Austria au fost daţi în judecată conducătorii sindicatelor muncitorilor dela căile ferate şi troleybuse, pe motivul că aceştia au declarat o grevă de 24 ore în semn de protest împotriva legii antimuncitoreşti.

Conform acestei legi, circa 30 de conducători sindicali vor fi daţi în judecată.

Legea antimuncitorească şi represiunile împotriva conducătorilor sindicali, au stârnit un val de protest în rândurile muncitorimii australiene.

INŞTIINŢARE

Se aduce la cunoştinţa tuturor clienţilor legătoriei de cărţi Knol, tipografiilor: Munca Grafică, Victoria şi Mantos, că nu pot achita nici o comanda sau factură fără ca să poarte semnătura administratorului unic Gheorghe Croitoru, conf. Ord. Ministerului de Industrie.

GHEORGHE CROITORU

Primul spectacol la Iaşi al ansamblului artistic din Moscova

Entuziasta manifestaţie dela Teatrul Naţional

Aseară a avut loc în sala Teatrului Naţional primul spectacol dat de artiştii sovietici veniţi să aducă oamenilor muncii din oraşul nostru mesagiul popoarelor vecine şi prietene.

Sala plină până la refuz a făcut o entuziastă primire soliştilor artei sovietice.

După fiecare număr, aplauzele curgeau ropot. Artiştii erau rechemaţi pe scena, bisaţi necontenit.

Artiştii executau cu măestrie, cu o tehnică desăvârşită şi cu mult suflet. Pianista Tatiana Kravcenko, violonista Galina Balinova, cântăreaţa Clavdia Sapovalova au făcut dovada unor calităţi într'adevăr deosebite.

Dansurile ţigane şi ucrainiene executate de Constantin Richter, Suzana Zveaghina, acompaniaţi fiind la pian de Alexandru Dediuhin au stârnit admiraţia publicului.

După spectacol, o muncitoare s'a îndreptat spre scenă şi oferind un frumos buchet de flori artiştilor sovietici, le-a mulţumit pentru orele de desfătare sufletească pe care le-au oferit oomenilor muncii manuale şi intelectuale din Iaşi.

Asistenţa entuziasmată s'a ridicat în picioare şi a aclamat Uniunea Sovietică, marele ei conducător, Generalissimul Iosif Visarionovici Stalin, şi muncitorii sovietici din câmpul artei.

Din partea colectivului artiştilor sovietici, a răspuns artista Suzana Zveaghina.

„Vă aducem salutul cald al Moscovei a spus vorbitoarea şi publicul a ovaţionat îndelung.

„De trei săptămâni cutreerăm patria dumneavoastră în lung şi lat".

„Să trăiască Republica Populară Română!"

„Traiască prietenia românosovietică!"

PIERDUT actele maşiei *Tx. 252 Iaşi*, între Piaţa Unirii şi str. Muzelor. Gasitorul este rugat a le aduce în str. C. Negri 51, contra recompensă. In caz contrar, le declar nule.

Miercuri 24 Noembrie ora 6 jum. p. m. va avea loc în localul librăriei „*Cartea Rusă*" conferinţa d-lui prof.

GH. AGAVRILOAEI

despre:

„Maxim Gorki şi realismul socialist"

Greva aviatorilor britanici

BERLIN 24 (Rador).—După cum anunţă agenţia Reuter, numeroşi piloţi britanici care deservesc aşa numitul „podearian" dela Berlin, au declarat grevă. Autorităţile militare britanice dela Berlin recunosc că în rândul acestor piloţi creşte necontenit nemulţumirea care nu mai poate fi înlăturată cu toate primele pe care aceştia le primesc.

ORA 12

Alte armate ale Kuomintangului nimicite la Suchow

NANKING 24. (Rador). — Grupul de armate ale Komintangului de sub conducerea generalului Huang Po Tao a fost nimici Luni dimineaţă pe frontul dela est de Suchow. Aceasta ridică totalul pierderilor Kuomintangului în bătălia pentru Suchow, în perioada dela 8-23 Noembrie, la mai multe divizii.

Grupul de armate de sub comanda generalului Huang Po Tao fusese încercuit în urmă cu 5 zile la Nien Chuang la 50 km. est de Suchow.

Mizeria şi teroarea din închisorile greceşti

ATENA 24 (Rador). — Cei 600 de condamnaţi care îşi aşteaptă execuţia în închisoarea de pe insula Egina, îşi continuă greva foamei, pe care au început-o la 17 Noembrie. Alţi 200 de deţinuţi s'au alăturat aceste greve.

Inchisoarea este complect izolată şi vizitele rudelor au fost interzise. In ziua de 15 Noembrie prizonieri condamnaţi la moarte, bolnavi de tuberculoză şi care fac deasemenea greva foamei, au fost aduşi în stare gravă din Egina la altă închisoare.

Criză politică din Belgia

BRUXELLES 24 (Rador). — Paul Henri Spaak a declarat Marţi seara că încercările sale de a alcătui un guvern belgian au eşuat. In urma eşecului lui Spaak, d. Eysnens a fost însărcinat cu formarea noului guvern belgian.

Modificarea unor articole din codul de procedură penală

BUC. 24 (Rador). — In Monitorul Oficial de azi a apărut următorul decret:

Articol unic. Dispoziţiunile articolului 218 şi 220 aliniatul 1 din codul de procedură penală al R.P.R., se modifică precum urmează:

Art. 218 pct: Dacă faptul este un delict de natură complicată, se trimite cauza judecătorului de instrucţie pentru instruire, iar în caz contrar direct instanţei competente, pentru judecare. In cazurile prevăzute de pct 1 şi 2, dacă din primele cercetari rezultă indicii vădite de vinovăţie, se poate trimete cauza direct instanţei de judecată şi poate trimete un mandat de arestare asupra infractorului.

Art. 220 al. 1: In caz de delicte flagrante săvârşite în comunele urbane sau în imediata lor apropiere ori în bâlciuri, porturi gări, trenuri şi în general în orice vechicule de transport, în comun de persoone sau mărfuri, ministerul public poate trimite de îndată cauza instanţei de judecată.

BIBLIOTECA UNIVERSITĂȚII -I A Ș I-

ANUL 46 Nr. 666

ABONAMENTE

Lei 360 . . . . . 3 luni

„ 5.000 Intreprinderi, autorități pe un an

Atelierele tipografice
IAȘI, Str. ȘTEFAN CEL MARE 50-52

4 Pagini 4 Lei

OPINIA

ZIAR POPULAR COTIDIAN

Vineri 26 Noembrie 1948

Redacția
IAȘI, STR. ȘTEFAN cel MARE Nr. 52
Administrația
IAȘI, STR. CUZA VODA Nr. 50

TELEFOANE:
Redacția . . (Nr. 1209
(„ 1210
Administrația . . „ 2043
Serv. de noapte . . „ 2088

Director C. R. GHIULEA

Cursuri de specializare

în diferite ramuri ale producției agricole pentru salariații Fermelor de Stat

Fermele de Stat joacă un rol de primă importanță în desvoltarea agriculturii noastre, în mărirea producției agricole, pentru a se putea satisface nevoile poporului și a se micșora prețurile alimentelor.

Utilizând mașini agricole și lucrând după metode științifice, fermele de stat constitue un factor educativ al țărănimii muncitoare.

Invățământul agricol

Pentru a creia cadrele de lucrători agricoli specialiști necesari efectuării operațiilor agricole după cele mai noui metode științifice, Administrația Fermelor de Stat a hotărît organizarea unor cursuri de specializare în diferite ramuri,

Cursurile vor fi urmate de salariații fermelor, care vor fi cazați și hrăniți în mod gratuit precum și de țăranii muncitori din satele respective care doresc să-și îmbunătățească metodele de muncă.

Cursurile

Astfel la Unceștii în jud. Roman la ferma depinzând de Regionala Inspectoratului Iași se vor preda cursuri de leguminoase în două serii: dela 20 Noembrie—20 Decembrie și dela 10 Febr. 10 Martie.

Cursurile vor fi urmate și de elevii trimiși de Inspectoratul Botoșani.

La Laza în jud. Vaslui, fermă aparținând Inspectoratului regional Iași se va ține un curs de agricultură generală între 15 Noembrie—31 Ianuarie. La Vișani în jud. Iași se vor ține două cursuri de pomicultură la care vor veni cursiști și dela inspectoratele regionale Botoșani și Galați. Cursurile se vor ține între 15 Februarie — 1 Aprilie și 1 August — 15 Sept. 1949

Cursurile acestea vor fi predate de specialiști, de tehnicienii fermei, de șeful de cultură.

Inspectoratul Regional Iași

va trimite deasemeni 3 mulgători și îngrijitori de vite să urmeze cursurile de specializare dela Lucina (jud. Neamț), 3 care să urmeze cursurile de apicultură din jud. Ilfov, 5 pentru cursurile de pescărie din jud. Dorohoi, 2 pentru cursurile de avicultură din jud. Brăila și 15 la cursurile de agricultură generală din jud. Iași.

In lupta pentru o mai înaltă productivitate agricolă, aceste cursuri constitue, hotărît, un mare succes.

REP.

Educație politică

Paralel cu aceasta se vor depune eforturi în vederea ridicării nivelului cultural-politic și ideologic al lucrătorilor, studiindu-se principalele texte ale clasicilor marxismului-leninismului și aplicând aceste învățăminte la realitățile noastre concrete.

Spectacolele ansamblului artistic din Moscova la Iași

Joi 25 Noembrie a. c. ora 20 seara, are loc în sala Teatrului Național un mare concert dat de Filarmonica de Stat din Iași, sub conducerea maestrului *Theodor Rogalski* solistă: *Galina Bailnova*, vioară, solistă a Filarmonicei de Stat din Moscova, de două ori laureată a concursurilor unionale de muzicieni interpreți.

In program: Concertul în RE MAJOR pentru vioară și orchestră de Beethoven și concertul în RE MAJOR pentru vioară și orchestră de Tchaikowsky.

Vineri 26 Noembrie a.c. ora 20, în sala Teatrului Național are loc un concert dat de: *Tatiana Kravcenko* pian, solistă a Filarmonicei de Stat din Moscova și laureată a concursurilor R.S.F.R., și de: *Clavdia Sapovolova*, soprană, solistă a Filarmonicei de Stat din Moscova.

Biletele la agenția Thalia.

In Extremul Orient

Obiectivele luptei

celor 450 milioane de muncitori și țărani chinezi

Ce este Kuomintangul? Mao-Tse-Dun și armatele populare

Ce este Kuomintangul?

Kuomintang este numele unui partid politic burghez naționalist condus de Ciang-Kai-Shek și familia sa, compusă din bancherii, jefuitori ai averilor publice. Conducerea acestui partid îl are însă d-na Ciang-Kai-Shek, femee voluntară și cu relații întinse în lumea Wall Street-ului. Prin Kuomintang, latifundiarii și bogătașii Chinezi exploatează la sânge marile mase populare, în alianța cu cercurile monopoliste peste Oceanul Pacific. Impotriva Kuomintangului a dus o luptă necruțătoare generalul revoluționar Mao-Tse-Dun.

Lupta de eliberare

Mao-Tse-Dun retras încă din 1936 cu o mică armată într'un oraș din nordul Chinei, Yenan, a organizat lupta de eliberare a poporului chinez. Mao-Tse-Dun este fiu de țăran și a exercitat profesiunea de profesor și ziarist.

Evenimentele din China sunt astăzi în centrul atenției mondiale. In impetuoasa înaintare, armatele populare dau lovituri mortale trupelor Kuomintangului.

In cele ce urmează recapitulăm pentru cetitorii noștri, momentele principale ale luptei dusă de poporul chinez pentru eliberarea sa, spre a înlesni înțelegerea importantelor evenimente din Orientul îndepărtat.

In 1920 a aderat la un cerc marxist din Peking, iar în 1922 a luat parte la constituirea partidului comunist chinez, al cărui președinte a devenit mai târziu. Mao-Tse-Dun și-a câștigat mari merite în organizarea luptei împotriva japonezilor. In 1945, la capitularea Japoniei, americanii au încercat să impună regimul Kuomintangului asupra întregii Chine. Aceasta a provocat reacțiunea maselor populare care au îngroșat rândurile armatelor populare de eliberare. Rând pe rând, cinci mari provincii au fost eliberate: *Mancuria, China de Nord, de Răsărit, de Nord Vest* și *China centrală*.

Armata populară

este formată din soldați care în timp de pace lucrează pământul, alături de țărani. Entuziasmul ei combativ este mare, spre deosebire de acela al mercenarilor lui Ciang-Kai-Shek. Numai în ultimii doi ani armata populară a scos din lupta 3.500.000 oameni ai Kuomintangului. După declarații recente făcute de Mao-Tse-Dun, armata reacționară dispune de 7 milioane oameni, și este *„Câinele de pază al Statelor Unite"*. Tocmai acest fapt dovedește importanța ultimilor evenimente, care duc la pierzanie regimul lui Ciang-Kai-Shek. Evenimentele acestea sunt mari pentrucă, așa cum spune Mao-Tse-Dun, „ele se produc într'o țară cu o populație de 450 milioane locuitori", și pentru că „se petrece în Orient, într'o parte a lumii care are o populație de peste un miliard de locuitori.

Reforme

Mao-Tse-Dun, a formulat următoarele prime sarcini ale transformărilor revoluționare din China: 1) confiscarea pământului dela clasele feudale și trecerea lui în mâinile țăranilor; 2) naționalizarea capitalului monopolist prezidat de Ciang-Kai-Shek, 3) punerea acestui capital sub controlul noului stat democratic

*

Alianța muncitorimii chineze cu țărănimea, a constituit baza succeselor înregistrate până în prezent de armatele populare și chezășuiește victoria deplină a sutelor de milioane de muncitori și țărani chinezi împotriva exploatatorilor.

Această victorie va rupe lanțul imperialismului în Orientul îndepărtat, ducând la o nouă grupare a forțelor celor două lagăre, prin întărirea lagărului anti-imperialist și democratic și slăbirea celui antidemocratic și imperialist.

R. N.

Insemnări zilnice

„Sala bine încălzită"

De obicei pe afișele cinematografelor se găsește și îmbitoarea declarație „Sala bine încălzită".

Din păcate însă anunțul nu este respectat în toate sălile de cinematograf, unele din ele menținându-se la o temperatură destul de rece în dauna spectatorilor care de multe ori se mai nimeresc în rânduri de scaune expuse curentului prin uși nereparate sau geamuri sparte.

Ar fi de dorit ca direcțiile cinematografelor respective să ia măsuri de urgență pentru remedierea acestor lipsuri.

De Gaulle, Forrestal, Dulles, satirizați de poeții sovietici

De curând a aparut la Moscova o culegere de versuri intitulată „Pentru Pace, pentru Democrație" care descrie lupta omenirii progresiste pentru democrație și progres împotriva lagărului imperialist și ațâțătorilor la razboi. Lucrarea este o culegere de poeme a 66 poeți sovietici, ruși, ucraineni, bieloruși, letoni, armeni, cazaci, etc.. Pe lângă poemele în care autorii își exprimă admirația pentru eroismul luptatorilor pentru libertate din Grecia, China sau Viet-Nam, culegerea cuprinde și o serie de reușite satire la adresa lui Dulles, Forrestal, De Gaulle.

Grevele

Este cunoscută eroica grevă a muncitorilor francezi care luptă în Franța cu sângele lor pentru libertatea poporului.

La grevele lor, la grevele muncitorilor italieni sau americani, s'a adăugat și marea mișcare a muncitorilor japonezi.

Cei 1.000.000 de greviști din Japonia și-au arătat recent hotărârea dârză de a lupta împotriva guvernului corupt și anti-muncitoresc, împotriva urcării prețurilor, împotriva intervențiilor americane.

O problemă la ordinea zilei

Cum decurge aprovizionarea

cu lemne și zarzavaturi în întreprinderile ieșene

In sfârșit, iarna și-a făcut apariția pe meleagurile noastre.

Venită așa pe neașteptate, iarna, a pus pe gânduri cetățenii care n'au încă lemne și nu și-au făcut aprovizionările pentru cele câteva luni ale anotimpului friguros.

In contrast însă cu anii trecuți, cei ce se frământă acum la venirea iernii, nu mai sunt salariați, nu mai sunt muncitorii pentru care Decembrie și Ianuarie însemnau frig, lipsuri, mizerie.

De aceștia a avut grijă, Partidul lor, Guvernul lor. Au fost luate în primul rând măsuri pentru aprovizionarea cu lemne și zarzavaturi atât de necesare salariaților.

Pentru a cunoaște situația oamenilor muncii, în legătură cu această problemă, am vizitat câteva întreprinderi.

Muncitorii nu vor mai suferi de frig

In urma sugestiilor date de Partidul Muncitoresc Român, Confederația Generală a Muncii și Guvernul nostru au luat la timp măsurile care au dus la succesul campaniei aprovizionării cu lemne.

In această privință, majoritatea muncitorilor ieșeni au fost sstisfăcuți, primind cantitățile de lemne prevăzut în cartele.

La fabricile „Victoria", „C. A.M.", „Textila", „23 August", cu excepția muncitorilor recent angajați, cantitățile respective de lemne au și fost transportate la domiciliile salariaților.

Desigur că în legătură cu aprovizionarea muncitorilor la timp cu lemne, un merit deosebit îl au Organizațiile de Partid și directorii muncitori, care sunt foarte apropiați de nevoile oamenilor muncii.

Așa dar salariații nu vor mai suferi de frig în casele lor, după cum nu mai suferă în întreprinderi.

Aprovizionarea cu legume

Nici aprovizionările salariaților cu legume și zarzavaturi nu merg prost. E drept că s'a cam întârziat însă vina n'o poartă cei însărcinați cu rezolvarea problemei. Dacă în unele întreprinderi s'a procedat greșit, muncitorii fiind trimiși cu bonuri la cooperative, fără a se cerceta dinainte calitatea zarzavaturilor, lucru care a pricinuit unele nemulțumiri, majoritatea au procedat bine, aprovizionând salariații cu fasole, ceapă, cartofi etc., de bună calitate.

In această privință, o aprovizionare perfectă s'a făcut la fabrica C. A. M. care și-a procurat zarzavaturile direct dela producător.

Deasemeni, trebue de subliniat grija comitetelor de întreprindere dela „23 August" și „Textila", care au trimis delegați la toate cooperativele pentru alegerea zarzavaturilor bune.

Singurul lucru care a împiedicat aprovizionarea cu cartofi la timp, a fost faptul că unele cooperative au adus cartofi de proastă calitate, fiind astfel necesară colectarea cantităților trebuincioase dela producători.

Experiențe demne de urmat

In legătură cu problema aprovizionării s'au făcut câteva experiențe vrednice de care trebue ținut seama în viitor. Sunt acele dela Fabricele Victoria, C. A. M. și Textila.

Aceste fabrici au arendat grădini de zarzavat, unde muncitorii au prestat vara muncă voluntară și toamna au cules roadele muncii lor.

Cantina fabricii Victoria, de pildă, își are asigurată cantitatea de cartofi, sfeclă, morcov, fasole, etc. din propria grădină.

Tot așa, cantina C.A.M. și Textila, folosește bulion, ceapă, fasole din pământul muncit de salariați.

Iată dar că măsurile inițiate de P.M.R. și puse în practică de guvern, măsuri care duc la ridicarea nivelului de trai al clasei muncitoare, devin o realitate atunci când sunt bine înțelese și aplicate.

LEONTE SILVESTRU

Concursul literar „Opinia"

După cum am anunțat ziarul nostru organizează un concurs literar pentru elevi școlilor elementare și medii din Iași.

Repetăm din nou condițiile de participare: Concursul cuprinde două probe, la alegere; 1) O poezie inspirată din activitatea creatoare a oamenilor muncii 2) O schiță literară, oglindind efortul pentru reconstrucție din orice domeniu.

Compozițiile, scrise citeț și pe o singură față a hârtiei, se vor trimite pe adresa ziarului nostru, cu mențiunea pe plic: „Pentru concursul literar".

Se vor acorda 3 premii în cărți, iar lucrările premiate vor fi publicate în pagina noastră de cultură și artă.

Creionări

Pentru

difuzarea cărții...

In cadrul acțiunii de difuzare, de popularizare a cărții în masele mari populare, librăria „Cartea Rusă" din Iași a luat inițiativa de a organiza o serie de conferințe în acest scop.

Astfel, această inițiativă va fi inaugurată Duminică de dl. prof. univ. Gh. Agavriloaei, care chiar în localul librăriei va conferența despre „Maxim Gorki și realismul socialist". Conferințe în care se vor populariza cărțile noi apărute, vor mai fi ținute la Gară, la C.F.R. Nicolina, la Sindicatul Funcționarilor Particulari, etc. etc. Pe lângă aceasta la orele de dirigenție în școli se vor ține referate și recenzii în care se vor prezenta elevilor noutățile literare spre care vor trebui să-și îndrepte atenția.

Inițiativa este foarte bine venită, și ea va contribui în largă măsură la deschiderea gustului pentru cetit a maselor largi populare.

Cetitul care în trecut era socotit un „pericol" pentru muncitorii ce urmau să se lumineze, devine un bun tot mai prețios al celor ce muncesc. Căci toți cei ce contribue prin munca lor la ridicarea producției, pe lângă atenția încordată pe care o depun în fabrică sau atelier, trebue să lupte necontenit și pentru ridicarea nivelului lor ideologic și cultural. Și la acest lucru contribue în mare parte lectura, cetitul cărților bune ce vor fi recomandate, discutate, comentate tocmai la conferințele inițiate de librăria „Cartea Rusă".

Concomitent cu aceste ședințe și conferințe, bibliotecarii respectivi ai sindicatelor instituțiilor sau școlilor trebue să ducă și ei o vie acțiune de difuzare a cărților discutate, să le procure din timp pentru lectură. In cadrul marei acțiuni generale inițiate de Partidul Muncitoresc Român, pentru ridicarea nivelului cultural și ideologic al celor ce muncesc, acțiunea de mai sus are o importanță deosebită în orașul nostru.

IG.

Pagina sănătăţii

Acţiunea de educaţie şi propagandă sanitară a Ministerului Sănătăţii

Ministerul Sănătăţii a iniţiat o amplă acţiune pentru difuzarea (popularizarea) cunoştinţelor asupra probemelor de sănătate. Organizarea pe judeţe revine unui colectiv în care intră medicul şef de judeţ şi reprezentanţii Sindicatului Sanitar local.

Acţiunea cuprinde: 1) organizarea de conferinţe cu subiecte de igienă, medicină preventivă, boli sociale, boli epidemice, ocrotirea mamei şi a copilului, igiena industrială, boli profesionale, etc.

2) Publicarea bilunară a unei pagini medicale în gazetele locale tratând probleme de sănătate la ordinea zilei şi arătând realizările, deficienţele şi indicând soluţiile cele mai bune pentru ridicarea standardului igienico-sanitar al populaţiei,

3) Organizarea de expoziţii privind sănătatea în instituţii sanitare şi alte instituţii publice.

4) Organizarea de colţuri sanitare.

5) Organizarea educaţiei sanitare a bolnavilor din spitale şi organizarea de studii igienico-sanitare în colectivităţi: instituţii, şcoli, cătărm; fabrici şi uzine.

Importanţa acestei acţiuni rezultă din principiul că o acţiune sanitară nu poate da roade decât cu participarea conştientă şi activă a maselor ori de aceste masse trebue să se apropie cei cari poartă răspunderea.

Medicii şi personalul technic sanitar, cari au acumulat cunoştinţe de medicină, de igienă, cari cunosc condiţiile sanitare bune şi cele rele şi influenţa lor asupra sănătăţii, trebue să păşească neîntârziat la împărtăşirea acestor cunoştinţe maselor în mijlocul cărora activează. Opera de lămurire, este totodată lupta contra ignoranţei, contra prejudecăţilor şi a obscurantismului, cari paralizează orice tendinţe spre progres, spre mai bine.

Deaceia corpul medico-sanitar din Moldova, îmbrăţişează cu bucurie acţiunea organizată a miministerului lor şi împreună cu Sindicatul Sanitar se angajează cu tot elanul la munca de difuzare a tot ce ştiinţa medicală a descoperit pentru lupta eficace contra bolilor şi contra suferinţelor, la care era condamnată clasa muncitoare în regimurile din trecut.

Ţinem să mulţumim presei locale, care ne-a dat şi ne dă concursul pentru ducerea la îndeplinirea a noii munci.

Dr. V. BUŞLĂ
Inspector general sanitar

Igiena şcolară din Municipiul Iaşi

Perioada vârstei şcolare este hotărîtoare pentru desvoltarea fizică, morală şi intelectuală a generaţiei de mâine. Este epoca de creştere, de instruire şi de formare a deprinderilor sănătoase, care ti vor servi în viaţă. Deaceia, pe lângă cunoştinţe, şcoala trebue să ofere copilului şi condiţiuni pentru păstrarea şi perfecţionarea sănătăţii, buna desvoltare a organismului şi obişnuinţa regulilor de igienă.

Serviciul de igienă şcolară, în strânsă colaborare cu membrii Corpului Didactic, veghează, intervine şi contribuie la împlinirea tuturor acestor îndatoriri.

In Municipiul Iaşi avem o populaţie şcolară de 7000 elevi în şcolile elementare şi de 6000 elevi în şcolile medii şi licee.

Obiectivele principale ale serviciului de igienă şcolară sunt: igiena localului şi anexelor. Atât pentru sănătatea elevilor, cât şi pentru educaţia lor, localul de şcoală trebue să fie un model de ordine şi curăţenie. In această privinţă trebuie să menţionăm că unele localuri, în special la şcolile elementare, nu sunt corespunzătoare, dar peste tot s'au făcut în toamna aceasta eforturi lăudabile, pentru aducerea lor în cât mai bune condiţiuni de igienă. Construirea de localuri noui rămâne o necesitate pentru câteva şcoli din cartierele oraşului.

Controlul şi supravegherea curăţeniei şi sănătăţii elevilor, *prin vizitarea lor cel puţin odată pe săptămână, formează un alt capitol din activitatea medicului şcolar.*

Stârpirea paraziţilor, de care este legată stârpirea tifusului exantematic, este urmărită de aproape, împreună cu membrii învăţământului şi chiar cu echipe formate din elevi. Rădăcina acestui rău este în familie şi se datoreşte mai puţin lipsurilor materiale şi mai mult ignoranţei, după cum ne-o dovedesc foarte multe cazuri de familii sărace, dar conştiente care ştiu să se îngrijească şi să-şi întreţină curăţenia corporală.

Deprinderea elevilor de a face baie este de o mare necesitate şi deaceia ei vor fi duşi la baie săptămânal după un program stabilit de acord cu Inspectoratul Şcolar.

Râia, care este o altă degradare a omului, este tratată nu numai în şcoală ci şi în familiile respective, iar cazurile au ajuns foarte rare.

Prin sărguinţa medicilor, această boală trebue să dispară complect.

Guşa, este o altă problemă de care ne ocupăm. Fără să fim într'o regiune cu forme mari de guşă la toate vârstele, se constată la elevii de şcoală o mărire mai mare sau mai mică a glandei tiroide, la aproape 20 la sută din elevi. Pentru a combate urmările pe care le poate decurge asupra desvoltării organismului, se aplică primăvara şi toamna tratamentul cu soluţie iodată.

O altă problemă importantă o constitue caria dentară. Aceasta e foarte răspândită, întâlnindu-se la circa 70 la sută din elevi.

Influenţa cariei dentare asupra sănătăţii şi desvoltării copiilor este foarte mare. O serie de boli pot avea punctul de plecare dela dinţii cariaţi, iar mestecarea insuficientă, sau chiar imposibilă a alimentelor are cele mai dăunătoare urmări asupra stării de nutriţie a copilului.

Pentru găsirea celor bolnavi de carie şi îndrumarea lor la tratament, şcolile sunt vizitate în prezent de 2 medici stomatologi. In plus se aplică un tratament preventiv al cariilor, prin badijonare cu soluţie de Fluor, care după multi cercetători şi în special după cercetările remarcabile ale prof. Lucomski (Moscova) are o acţiune sigură în perioada de creştere.

In cel mai scurt timp va fi pus în funcţiune un post mobil de stomatologie pentru tratamentul dinţilor în şcolile periferice, care sunt depărtate de dispensarille de specialitate.

Prevenirea şi combaterea bolilor contagioase este o preocupare de căpetenie a medicilor şcolari, deoarece vârsta şcolară este cea mai ameninţată de aceste boli şi în special de difterie, scarlatină şi febră tifoidă. Din fericire avem mijloace de prevenire pe care le aplicăm pe scară întinsă şi cu rezultate din cele mai bune: vaccine

Dr. GH. ANDRONOVICI
Medic şef al Municipiului Iaşi

(Continuare în pag. 3-a)

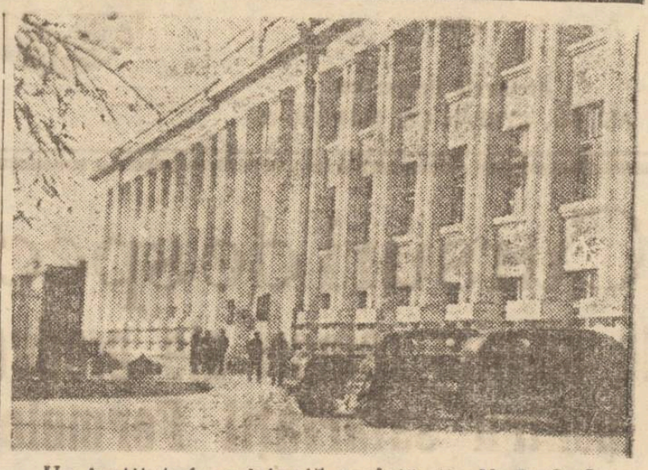

Un institut de asistenţă socială din U. R. S. S.

Insuşirea noţiunilor de igienă industrială, o sarcină imediată a medicilor din fabrici

Regimul democraţiei populare acordă o deosebită atenţie igienei industriale.

De curând, în oraşul nostru, în urma iniţiativei Ministerului Sănătăţii au fost inaugurate cursurile de igienă a muncii, cursuri ce sunt urmate de medici pentru desăvârşirea lor în vederea unei bune activităţi în fabrici pentru asigurarea sănătăţii celor ce muncesc.

Regimurile burghezo-moşiereşti n'au dat nici o importanţă acestei probleme.

De aceia se resimte lipsa specialiştilor în acest domeniu, fapt care determină ca în întreprinderile industriale problemele fundamentale care privesc sănătatea muncitorului să nu poată fi cuprinse în totalitatea lor. Cursurile de igienă a muncii ce se ţin astăzi, sunt menite să umple acest gol.

Aceste cursuri, primele de acest gen în ţară la noi, dau posibilitatea în centrele Bucureşti, Iaşi, Cluj şi Timişoara, unui număr de 160 medici de întreprinderi să-şi însuşească cunoştinţele de igienă a muncii.

Cursurile de igienă a muncii sunt bazate pe trei principii generale:

I. Păstrarea sănătăţii muncitorului.

II. Asistenţa medicală şi chirurgicală.

III. Îmbunătăţirea condiţiunilor înconjurătoare în muncă.

I. a) Trebue să se stabilească printr'un examen medical dacă muncitorul are fizicul necesar pentru munca pe care o exercită.

b) Să menţină şi să îmbunătăţească puterea de muncă a acelora din câmpul muncii.

c) Să educe muncitorul în problemele de igienă personală şi de prevenire a accidentelor.

d) Să reducă pierderile de timp (absenteismul) datorite îmbolnăvirilor sau accidentelor.

II. Asistenţa medicală în legătură cu accidentele de muncă, inclusiv reeducarea muncitorilor accidentaţi, pentru alte câmpuri de muncă, potrivit posibilităţilor lor.

III. Îmbunătăţirea condiţiilor de lucru din mediul înconjurător, începând cu descoperirea din timp a deficienţelor localurilor de muncă, a apariţiei primelor semne de intoxicaţie profesională, supravegherea eficacităţii şi bunei funcţionări a instalaţiilor pentru prevenirea accidentelor şi intoxicaţiilor.

Toţi medicii de întreprinderi vor frecventa—în seri—aceste cursuri. In regimul de democraţie populară în drum spre socialism, în care omul este privit drept cel mai preţios capital, medicilor curs şi le revine sarcina să aprofundeze aceste cunoştinţe şi să le pună în slujba clasei muncitoare.

Dr. M. WASSERMAN

Caria dentară şi profilaxia ei

Este cunoscut de toată lumea, că cea mai răspândită maladie este caria dentară. Această boală loveşte pe oamenii la toate vârstele, deci şi pe copii, uneori chiar înainte de a se fi terminat erupţia completă a dantiţiei de lapte.

Problema ce ne punem în acest articol este de a arăta, cu totul sumar, cauzele formarii cariei dentare, combaterea ei odată apărută şi cu deosebire preîntâmpinarea sau profilaxia ei.

Nu se poate afirma astăzi, că este o singură cauză care provoacă caria: sunt cauze multiple, endogene şi exogene, care se asociază între ele.

Printre aceste, enumerăm: structura defectuoasă a dinţilor, începută uneori din viaţa intrauterină; microbii din gură, cari la apariţia unui mediu bucal favorabil, din nevătămători, devin agresivi. Mediul prielnic pentru desvoltarea microbilor îl constitue în special resturile de alimente ce rămân între dinţi care nu sunt îndepărtate prin spalare şi curăţire cu periuţa. Deasemeni mediul bun pentru desvoltarea microbilor îl prezintă şi depozitele de săruri de pe dinţi—tartrul dentar; — cu alte cuvinte higiena proastă a gurii şi a dinţilor.

Structura anormală a dinţilor (hipoplazie), se datoreşte tulburărilor metabolismului calcic adică tulburărilor glandelor cu secreţie internă şi a deficienţii de vitamine. In afară de acestea, toate bolile care lovesc organismul în perioada de desvoltare a dantiţii ca: scarlatina, rugeola, difteria, tusea măgărească, enteritele, etc., influenţează în mod negativ şi mineralizarea dinţilor.

Caria la copii are o evoluţie mult mai rapidă decât la adult. Suferinţele sunt cunoscute: dureri de masticaţie, dureri în timpul nopţii; pulpa se mortifică repede şi apar complicaţiile printre care abcese, destul de frecvent, osteite ş. a. iar mult mai rar, dar apar, boli la distanţă: reumatisme, boli de inimă, de rinichi, anemii. Toate aceste din cauza dinţilor de lapte sau permanenţi, infectaţi cronic (dinţi morţi).

Tratamentul conservator al dinţilor la copii, mai ales tratamentul radicular este extrem de dificil; iar extracţia dintelui bolnav, înainte de vreme, aduce după sine o serie de fenomene anormale ca: dinţi strâmbi, dinţi rămaşi în maxilare, maxilare mai scurte, ş. a. De aceea se impune sfatul ca orice copil, începând cu vârsta de 2 ani, să fie dus la medicul dentist, la control, la examenul dentar din 3 în 3 luni.

Idealul ar fi însă, ca oamenii deci şi copii, să nu facă carii dentare. Acest ideal ar putea fi atins printr'o serie de măsuri, pe care le rezumăm aici:

— Ingrijiri pentru desvoltarea copiilor în bune condiţiuni, înainte şi după naştere.

— Alimentarea corectă a viitoarelor mame în timpul sarcinei şi în timpul alaptarii.

— Alimentarea corectă a sugarului, a copilului, a şcolarului, şi a tânărului adolescent, cu alimente bogate în vitamine şi săruri minerale: lapte, unt, brânză, pâine integrală, fructe, legume crude, ş. a.

— Indrumarea corectă pentru o viaţă sănatoasă: lumină, soare, aer.

— Evitarea îmbolnăvirilor. Gimnastică.

— Diagnosticarea timpurie şi tratamentul administrat la timp al tuturor maladiilor care nu pot fi evitate.

— Grijă pentru locuinţe igienice, înconjurate de grădini.

— Grijă pentru cultura legumelor şi a fructelor.

Problema alimentaţiei şi a locuinţelor este o problemă de Stat, pe care regimul de democraţie populară în drum spre socialism o va rezolva.

In momentul de faţă, sunt cercetări şi experienţe făcute de autori, printre care o serie de medici sovietici în frunte cu Lukomsky, cu privire la profilaxia cariei şi ale căror rezultate sunt încurăţatoare.

Prof. dr. N. DUŢESCU

Casa de naşteri

Procreaţia a fost considerată ca o funcţie normală. Această concepţie greşită a făcut ca mama şi copilul să nu aibă întotdeauna o ocrotire reală.

In trecut, actul cel mai important din viaţa femeii, facerea, avea loc de cele mai multe ori, într'o locuinţă obişnuită, aceasta fiind în marea majoritate a cazurilor, un mediu cât se poate de nepotrivit.

O bună parte dintre femeile din ţara noastră nu aveau nici o asistenţă la naştere sau erau ajutate de tovarăşe cari aveau ca pregătire doar experienţa personală.

Nimeni nu povăţuia pe tinerele mame cum să-şi îngrijească noul născut, pentruca desvoltarea lui să se facă în condiţii cât mai bune.

Urmările erau dintre cele mai dezastruoase: sute de femei îşi pierdeau anual viaţa în cursul facerii sau în primele zile după; un număr mult mai mare rămâneau mai mult sau mai puţin invalide; în fiecare an, mii de copii luau drumul cimitirului.

Moartea mamelor se datora hemoragiilor şi infecţiei puerperale; invaliditatea lor era explicată de necroze sau rupturi la nivelul pelvisului.

Copiii sucombau fie datorită unei facerii care dura prea mult, fie cel mai adesea, unei lipse totale de îngrijire în prima lună a vieţii.

Situaţia trebuia schimbată. Atenţia Ministerului Sănătăţii şi a organizaţiilor de masă s'a îndreptat şi în această direcţie; aşa s'au înfiinţat noi maternităţi la oraşe şi s'au creiat case de naşteri în mediul rural.

Astăzi, chiar acolo unde satele sunt prea răspândite, casa de naşteri este îndeajuns de aproape ca să poată fi de folos tuturor parturientelor.

Medicul de circumscripţie şi personalul sanitar auxiliar dau asistenţă în mod ştiinţific; toate complicaţiile cari apar sunt tratate cu pricepere, rezultatele fiind întotdeauna bune.

După facere, casa de naşteri este cea mai bună şcoală a mamelor tinere.

Aici ele sunt învăţate în mod practic cum să-şi îngrijească mai bine copiii.

Mergând la aceste case, gravidele îşi apără sănătatea lor, asigurând în acelaş timp şi protecţia meritată de noul născut.

Prof. dr. DOBROVICI V.

Cifre care vorbesc

In regimurile burghezo-moşiereşti, grija pentru sănătatea publică nu era o preocupare a conducătorilor, dreptul la sănătate nu constituia o problemă de interes general, îngrijirea potenţialului biologic nu era socotită ca o sarcină.

Astfel, s'a ajuns ca să existe în ţară, înainte de 6 Martie 1945, un număr de 8000 paturi de chirurgie faţă de 553 pentru internarea copiilor şi numai 4000 paturi pentru tuberculoză. Din 58 judeţe existau 34 care nu aveau nici un fel de serviciu medical pentru copii, 26 judeţe lipsite de orice fel de serviciu de maternitate, 24 fără nici un fel de serviciu pentru profilaxia tuberculozei, iar 36 erau complect lipsite de servicii dermato-venerice.

Această situaţie grea am moştenit-o dela regimurile burghezo-moşiereşti.

Astăzi, în regimul de democraţie populară, guvernul ţării a pus pe prim plan asigurarea sănătăţii poporului, pentru a remedia situaţia proastă sanitară moştenită.

Organizarea luptei contra tuberculozei în U.R.S.S.

de S. MASSINO

Şeful Direcţiei Asistenţei contra Tuberculozei din Ministerul Sănătăţii Publice a U. R. S. S.

Grija de sănătatea populaţiei constitue o chestiune vitală pentru statul socialist. Guvernul URSS totdeauna a acordat şi acordă o foarte mare atenţie ocrotirii sănătăţii oamenilor muncii.

Alocările de miliarde, în cadrul bugetului de stat, pentru necesităţile de ocrotire a sănătăţii, reţeaua larg ramificată a instituţiilor medicale şi a institutelor ştiinţifice, a caselor de odihnă, sanatoriilor şi instituţiilor pentru însănătoşirea copiilor (şcoli în păduri, tabere de pionieri, grădiniţe de copii, etc.) accesul general şi gratuitatea ajutorului medical, asigurările sociale de stat ale muncitorilor şi funcţionarilor, măsurile pentru securitatea sanitară a muncii, desvoltarea de massă a sportului şi educaţiei fizice — toate acestea sunt elementele sistemului sovietic unitar de ocrotire a sănătăţii poporului.

In cadrul său, este acordată o mare atenţie luptei cu tuberculoza. Această sarcină, în Uniunea Sovietică, constitue o parte integrantă a ocrotirii sănătăţii publice de către stat. In Ministerul Sănătăţii din URSS, ca şi în ministerele Sănătăţii medicală la domiciliu, iar pe din republicele componente, e-cel care are nevoe îl trimite există departamente speciale la sanatoriu, la spitale sau instpentru lupta contra tuberculozei.

Locul central în lupta contra tuberculozei îl ocupă dispensarul TBC. Acesta constitue statul major al luptei contra tuberculozei în raion. Aci se realizează întregul complex al măsurilor profilactice contra tuberculozei şi deasemenea se face tratamentul gratuit al bolnavilor de tuberculoză.

Una din sarcinele fundamentale ale dispensarului TBC, o constitue organizarea descoperirii din timp a bolnavilor de tuberculoză. In acest scop, personalul medical al dispensarului ţine o strânsă legătură cu policlinicile, cu ambulatoriile şi cu spitalele din raionul său, ţine cursuri şi organizează seminarii pentru perfecţionarea cunoştinţelor medicilor terapeuţi şi ale medicilor de copii asupra tuberculozei, organizează conferinţe ştiinţifice şi consultaţiuni ştiinţifice. In URSS fiecare bolnav de tuberculoză se află sub permanentă observaţie medicală şi este tratat în mod gratuit de dispensar cu medicamente speciale. In caz de necesitate, medicul dispensarului dă bolnavului asistenţă şi în ministerele Sănătăţii la domiciliu, iar pe titute TBC.

Personalul medical al dispensarului — medicii şi surorile de ocrotire — cercetează în mod sistematic pe toţi membrii familiei bolnavului, se îngrijesc ca toţi copiii care cresc într'o astfel de familie să capete în mod obligator vaccinul contra tuberculozei.

Dacă locuinţa bolnavului este strâmtă, medicul curant şi surorile de caritate, conducându-se de legile sovietice, obţin îmbunătăţiri ale condiţiunilor de trai ale bolnavului iar în caz de necesitate obţin şi uşurarea condiţiunilor de lucru ale lui la întreprindere.

In dispensarii există secţiuni pentru copii, cabinete pentru tuberculoza osoasă, a articulaţiilor, pentru tuberculoza laringelui, cabinete Roentgen, laboratoare. In marile dispensarii există şi un cabinet pentru tuberculoza pielei. Multe dispensarii au secţiuni clinice pentru precizarea diagnozei, săli pentru aplicarea pneumotoraxului, pentru facerea de operaţii şi, deasemenea, au sanatorii de noapte şi de zi.

Dispensarul organizează vaccinarea antituberculoasă în raionul său, se ocupă cu instrucţia sanitară a populaţiei, studiază răspândirea tuberculozei în raion, planifică realizarea măsurilor contra tuberculozei. In întreaga sa activitate el este legat cu organizaţiile publice şi sindicale din raion şi deasemenea cu reţeaua de organizaţii medicale.

In afară de dispensarele oraşeneşti şi raionale, în fiecare regiune există un dispensar regional, care, împreună cu secţiunile sale clinice, constitue centrul organizatorico-metodic şi de consultaţii pentru toate instituţiile contra tuberculozei din regiune şi, deasemenea, centrul de pregătire a cadrelor de specialişti în domeniul tuberculozei pentru regiune.

Bolnavii de tuberculoză, deasemeni, sunt internaţi şi trataţi gratuit în sanatorii şi spitale speciale şi în institute pentru tratarea tuberculozei.

In afară de sanatoriile locale, care deservesc bolnavii dintr'o regiune dată, mai există sanatorii de importanţă republicană sau unională, aşezate în cele mai bune staţiuni climaterice — pe ţărmul Mării Negre, în munţii Caucaz, etc.

In Başkiria, Kazahstan şi în alte regiuni de stepă, sunt staţiuni climaterice în care, în afară de metodele obişnuite de tratare, se foloseşte tratamentul de cumâs — produs al fermentaţiei acide a lăptelui de iapă. Aceasta este o băutură gustoasă, bogată în substanţe albuminoide uşor asimilabile şi în vitamina „B".

Primul sanatoriu pentru bolnavi de tuberculoză, a fost deschis în Rusia (sanatoriul pentru tratamentul de cumâs, al doctorului Postnicov), în timpce, în mod greşit, se socotea că primul sanatoriu din lume pentru tratarea tuberculozei ar fi fost cel al doctorului Bremer din Hebersdorf, deschis cu un an mai târziu, în 1859.

Sanatoriile de zi şi de noapte se află, de regulă, în imediata apropiere a întreprinderilor industriale. In aceste sanatorii se primesc bolnavii capabili de muncă dar care au nevoe de un tratament de spital sau sanatoriu ori trebuesc să-l termine.

Ei petrec în condiţiunile regimului de sanatoriu tot timpul lor liber, aflându-se sub supravegherea medicului şi căpătând hrana corespunzătoare. Sanatoriile de zi şi de noapte dau mari rezultate în tratarea bolnavilor de tuberculoză.

In afară de sanatoriile speciale pentru copiii bolnavi de tuberculoză pulmonară sau osoaso-articulară, în toate republicile şi regiunile există institutii medicale de tipul spitalului, pentru copii cu sănătatea şubredă sau cu uşoare apariţiuni de infecţiuni de tuberculoză.

Copiii de vârstă şcolară cu forme uşoare de tuberculoză, sunt trimişi în aşa numitele şcoli din pădure.

Şcoala din pădure este o instituţie de învăţământ unde copilul urmează cursurile şcolare în condiţiunile pensionului-sanatoriu. Şcolile din pădure deobicei sunt aşezate în afara oraşelor într'o regiune sănătoasă.

Pentru copiii de vârstă preşcolară sunt create grădiniţe de copii-sanatorii speciale. In ele sunt primiţi copiii cu reacţie pozitivă la tuberculină dar fără o tuberculoză declarată.

Una din cele mai principale măsuri de profilaxie a tuberculozei la copii este vaccinarea după metoda Calmette.

Medicii institutiilor medicale rurale capătă o pregătire specială în domeniul tuberculozei, făcând un stagiu de câteva luni în dispensariile TBC regionale.

Candidaţii admişi în anul I la Facultăţile Universităţii din Iaşi

In urma examenului de admitere în anul I ţinut la Universitatea „Al. I. Cuza" din Iaşi" au fost declaraţi reuşiţi următorii :]

Facultatea de istorie-geografie

Alistar Ioan, Andrieş Ortansa, Angheluş Costache, Armeanu Emilia, Baldazar Ioan, Bălăiţă Aurelia, Bene Ana, Bugoi Aurelia, Buţincu Maria, Cazacu Maria, Căjvăneanu Elena, Ceorsac Iuliana, Cobzaru Georgeta, Cojocaru Maria, Condurache Victor, Costiniuc Dorica, Costache Vasilica, Cuciureanu Ion, Dabija Georgeta Maria, Florea Constantin, Gavrilescu Maria, Gălăţeanu Zamfira, Greşanu Iulia, Hatmanu Elena, Ionescu Marcel, Ioniţă Iulia, Leonte Vasile, Lisacovschi Valeria, Lungu Constanţa, Lungu I., Mancaş Maria, Manoliu Constantin, Miron Vasile, Mardare Cornelia, Nacu Ioan, Negrea Alexandru.

Negru Elena, Negruţi Ecaterina, Oghină Alexandrina, Olteanu Elena, Onofraş Iridenta, Pantazică Dumitrache, Păduraru Viorica, Păuleţ Iosif, Perju Silvia, Petruc Gheorghe, Piţu Maria Eliza, Poghirc Octavian, Popa Eleonora, Popârdă Rozica, Popescu Emilia, Popovici Viorica, Postolache Elena, Răileanu Eugenia, Sava Claudiu, Silion Natalia, Solomon Vasile, Stegaru Elena, Şerbănescu Gabriela, Ştefănescu Olga, Teleman Maria, Todiresan Mihai, Toporanu Elena, Turcu Gheorghe, Vatamanu Ioan, Vatamanu Valentina, Vârgolici Eugen, Vicol Iliada, Vieru Ioan, Vineş Maria, Visu Margareta.

Facultatea de Filologie

Adăscăliţei Vasile, A Ioniţă Silvia, Andriescu Cireşica, Aschenbrener Silvia, Brand Carmen, Bumbu Otea, Bursuc Maria, Cărăuşu Mihai, Catzaiti Monica, Cleras Cecilia, Cojocaru Georgeta, Dima Ruxanda, Dimitriu Sonia, Harlton Elena, Ioil Virgil, Ionescu Ioan, Ionescu Rodica, Lăzărescu Gheorghe.

Leonte Liviu, Lupaşcu Aurelia, Mărculescu Carmen, Mardare Mihai, Margulis Cili, Mihăilescu Sever, Mitrofan Vasile, Muscalu Nadia, Onose Constantin, Parfene Constantin, Patrichi Adelina, Petrescu Ana, Poghire Aglaia, Popa Margareta, Popescu Despina, Popovici Alexandru, Popovici Viorica, Porfir Elena, Protopopescu Ana, Radu Eugenia, Radu Teodora, Răţoi Constantin, Secărescu Zenovia.

Spiţer Rene, Stanciu Lucia, Ştefănescu Elena, Tiulea Viorica, Topoliceanu Elena, Trifu Ioana Maria, Urzică Tereza, Vaiser Rodica, Vartic Angela, Vitan Cornelia, Vlahidis Ana, Vrânceanu Aneta, Zaiţ Teodor.

Facultatea de Filozofie :

Alexa Aglaia, Andrieş Aurelian, Bodinger Martin, Capverde Rodica Lucia, Dumănescu Larisa, Fabian Clara, Iliescu Ioan, Mihăilescu Dan, Pal Francisc, Palade Natalia, Poenaru Ioan, Roman Ioan, Vacaru Emilia.

Facultatea de Pedagogie-Psihologie :

Gorgan Ioan.

Pensionari ieşeni admişi la revizuire

Al. Costin Nicolina 108, I.Constantin Ţicăul de Jos 20, Gh. Pohoaţă Moara de Piatră 21, I. Andrei Şipoţel 47, Gr. Apetrei Regiei 8, L. Antoniu Bălcescu 4, P. Ionescu Moara de Vânt 17, N. Marcopol Tăutu 8, I. Antonescu V. Lupu 33 bis.

C. Macovei Şos. Ing. Marinescu 16, D. N. Cojocaru Bălcescu 26, D. Lehr Mareşal Malinovschi 72, Gh. Andreescu Şos. F. Sârbu 4, Şt. Voinorovici Prof. Parhon 34, I. Apostol Belvedere 2, D. Pintilie Melodiei 30, Gh. Vasiliu Dorobanţi 11, M. Sin. lea Mitropoliei, Gh. N. Popovici Sf. Haralambie 5, Eug. Creţu Fd. Plăcerilor 2, V. Capbătut Masai 8, M. Bulău Păcurari 29, L. Lazărescu Mohines u 123, F. Macri Gh. Lascar 7, N. Teodorescu Prăpastiei 12, I. L. Pogra Şos. Naţională 154.

S. Vinciuc Săulescu 10, D. Butnaru Dragoş 14. I. Corlat Ciurchi 42, Gh. D. Sava (domiciliat în Roman) Traian 5, M. Gheorghiu de Nord 12, Z. Chiriac Palade 11, D. I. Roşca Păcurari 29, Em. Halunga I. Pintilie 84, I. Lazăr Speranţei 5, D. Romano Gh. Lascar 7, M. Lupu Universităţii 16, C. Bosie Coşbuc 14, V. D. Popa Buna Vestire 1, M. N. Gheorghiu Şos. Naţională 96, I. Dragomirescu Aşez. bătrânilor Galata.

V. Axinte I. Pintilie 111, I. Sistoc Oancea 4. E. Iordăchescu Păcurari 141, Al. Cirschi Pavlov 12, M. Lucan Dobrogeanu Gherea 20.

Igiena şcolară din Municipiul Iaşi

(Urmare din pag. II-a)

cinarea antidifterică, antiscarlatinoasă şi antitifo-paratifică.

Vaccinarea contra tuberculozei se face tuturor elevilor la care proba prealabilă cu tuberculină arată că este necesară. Menţionăm că la congresul care s'a ţinut la Paris în anul acesta cu privire la vaccinul contra tuberculozei B. C. G. şi la care au luat parte specialişti din toată lumea, s'a afirmat din nou că acest vaccin este absolut nevătămător pentru om.

Pentru cercetarea tuberculozei se mai face în fiecare an un examen la micro-radio-fotografie, atât elevilor cât şi membri lor Corpului Didactic, fiindcă ar fi un adevărat dezastru ca în aceste aglomeraţiuni de copii să existe bolnavi care să împrăştie zilnic în jurul lor microbii tuberculozei.

Pentru tratarea diferitelor boli la copii de şcoală funcţionează Policlinica Şcolară în localul Centrului de Sănătate Nr. I.

Ministerul Sănătăţii în grija pe care o are pentru desvoltarea sănătoasă a tinerilor generaţii va înfiinţa începând din anul acesta o nouă categorie de auxiliare sanitare : surorile şcolare, care vor fi ajutoarele cele mai preţioase ale medicilor şcolari. Acestea vor activa zilnic în şcoli şi la domiciliile elevilor, pentru educaţia igienică, supravegherea sanitară a elevilor primul ajutor şi controlul măsurilor recomandate de medic.

Ca în toate măsurile mari de interes obştesc, U. F. D. R. a răspuns şi de astă dată cu mult entuziasm, oferind numărul necesar de cursiste, care sunt instruite în prezent şi vor absolvi cursul la începutul lunei Decembrie.

Iată punctele principale ale programului de igienă şcolară pe care colectivul de medici şcolari îl aplică în Municipiul Iaşi. Acest program va fi mărit cu noui probleme de sănătate, din care amintim tratamentul vegetaţiilor şi al amigdalelor mărite, al viermilor intestinali şi al bolnavilor părului capului prin radio terapie.

In felul acesta vom pregăti o generaţie sănătoasă şi viguroasă, care va forma ţăria Republicei Populare Române.

Căpătând o asemenea pregătire, medicii rurali aplică în raionul lor pneumotoraxul şi alte metode speciale ca şi măsurile de profilactică în domeniul tuberculozei.

Ei devin consultanţi raionali în privinţa tuberculozei pentru toţi medicii raionului şi ei înşişi, la rândul lor, lucrează sub conducerea permanentă a dispensarului TBC raional.

In RSS Ucraineană, în RSS Georgiană şi în multe alte republici şi regiuni, tratamentul cu pneumotoraxul artificial este deja organizat în toate raioanele rurale.

Pregătirea specialiştilor în domeniul tuberculozei se realizează, înainte de toate pe calea stagiului medicilor în instituţiile medicale contra tuberculozei şi în primul rând în institutiile pentru tuberculoză, în dispensariile TBC, în spitale şi sanatoriile regionale şi republicane.

Perfecţionarea mai departe are loc în cursurile dela institutele de perfecţionare a medicilor. O mare grupă de medici capătă o pregătire de trei ani în calitate de aspiranţi şi ordinatori în institutele pentru tuberculoză. In institutele medicale există docentura iar în unele şi catedre de tuberculoză pentru predarea acestei discipline studenţilor.

Regimul socialist a moştenit dela Rusia prerevoluţionară o foarte grea situaţie în privinţa răspândirii printre populaţie a tuberculozei, contra căreia în Rusia capitalistă nu se luau nici un fel de măsuri pentru o luptă organizată. Instituţii speciale pentru tratarea bolnavilor de tuberculoză aproape nici nu existau. Reţeaua de dispensare Tbc, de institute Tbc, de spitale, sanatorii, şcoli la pădure şi de alte instituţii, a fost creiată din nou după Revoluţia din Octombrie. Din nou au fost pregătite şi cadrele de personal medical pentru desfăşurarea activităţii în instituţiile de luptă contra tuberculozei.

Radicala îmbunătăţire a condiţiunilor materiale de trai ale oamenilor muncii care a avut loc după Revoluţia din Octombrie, alături de măsurile speciale contra tuberculozei, au dus la o rapidă scădere a numărului de bolnavi de tuberculoză şi de decedaţi din cauza tuberculozei. In perioada construcţiei paşnice, mortalitatea cauzată de tuberculoză în U. R. S. S. s'a redus de trei ori în comparaţie cu anul 1913.

In Septembrie 1948, la Moscova, a avut loc obişnuitul congres ştiinţific pe întreaga Uniune al medicilor ftiziatri - specialişti în tuberculoză. La congres au sosit delegaţi din toate republicile şi regiunile imensei ţări sovietice. Printre ei au fost şi venerabili savanţi, academicieni, profesori ca şi modeşti practicieni din cele mai îndepărtate regiuni ale Uniunii Sovietice. La congres au luat parte deasemenea, reprezentanţii altor ramuri medicale ca: terapeuţi, chirurgi, medici pentru copii, etc.

Congresul a discutat cele mai importante probleme de diagnostică, clinică, tratament şi profilactică ale tuberculozei.

A fost făcut bilanţul marei activităţi ştiinţifice înfăptuite în toate republicile Uniunii Sovietice şi s'au trasat jaloanele direcţiei sale în viitor. Delegaţii s'au reîntors la posturile lor cu convingerea că în Uniunea Sovietică au fost create toate condiţiunile pentru completa desrădăcinare a tuberculozei.

Abonaţi-vă la „Opinia"

Informaţiuni

Învăţători dela fostele şcoli particulare din Iaşi încadraţi la Stat

Următorii învăţători dela fostele şcoli particulare şi confesionale din Iaşi se încadrează la Stat pe ziua de 1 Septembrie 1948:

Goldfracht Eliza, provizorie pe 1 Sept. 1946, Leibovici Peter provizorie 1 Sept. 1947, Leibovici Natalia prov. 1 Sept. 1946, Abramovici Naftule definitiv 1 Sept. 1948, Abramovici Dora definitiv 1 Sept. 1945, gradul I 1 Sept. 1946, Davidsohn Silvia def. 1 Sept. 1945. gr. I 1 Sept. 1948, Finkelştein Sara, def. 1 Sept. 1933, gr. I 1 Sept. 1946, Graubert Iancu def. 1 Sept. 1948, gr. I 1 Sept. 1948, Herşcu Rosen Fani def. 1 Sept. 1945. gr. I 1 Sept. 1948, Langmantel Marcel def. 1 Sept. 1948. Leibovici Debora def. 1 Sept. 1937, gr. I 1 Sept. 1946, Picher Golda def. 1 Sept. 1948, Weinstein Zamft Erna def. 1 Sept. 1945, gr. I 1 Sept. 1946, Wexler Soli def. 1 Sept. 1948.

— Pr. Ion Popovici parohia Stânceni jud. Botoşani a fost transferat la Parohia Sf. Spiridon din oraşul Iaşi.

REGIONALA IAŞI
„Loto Săptămânal"
La tragerea din 22 Noembrie au fost extrase din urnă următoarele numere :
29 76 78 14 36
Suma de Lei 50.436 a fost câştigată de un singur buletin având seria J Nr 1.061 cu combinaţia
14—29—36

SINDICATUL FUNCŢIONARILOR PARTICULARI IAŞI
Corpul Contabililor autorizaţi şi Experţi Iaşi
Comisia Mixtă Judeţeană Iaşi pentru aplicarea legii No. 113—1948

Se aduce la cunoştinţa contabililor practicieni care au urmat cursul pregătitor în vederea examenului de contabil autorizat precum şi contabililor practicieni, care nu au urmat cursul şi care doresc să se prezinte la examene în baza legei No. 113 din 1948 că s'au fixat următoarele taxe :

1. Candidaţii încadraţi în contractul colectiv şi sindicalizaţi vor plăti o taxă de 500 lei.

2. Candidaţii încadraţi în contractul colectiv clasa 0 sindicalizaţi vor plăti o taxă de 1000 lei,

3. Candidaţii neînscrişi în sindicate şi neîncadraţi în contractul colectiv vor plăti o taxă de lei 2000.

Se atrage atenţiunea candidaţilor încadraţi în contractul colectiv că odată cu depunerea taxei sunt obligaţi a depune şi o dovadă eliberată de către instituţia unde lucrează, din care să rezulte clasa de salarizare din contractul colectiv, dovada trebuind să aibe şi viza sindicatului respectiv.

Inscrierile şi depunerea taxei se primesc în zilele de : Duminică 28 Noembrie a. c. orele 10-12 a. m. şi Miercuri 1 Decembrie a. c. între orele 4-6 p. m. la Sindicatul Funcţionarilor Particulari.

In conformitate cu ultimele dispoziţiuni se menţionează că funcţionarii publici şi comunali n'au dreptul de a se prezenta la acest examen.

Data ţinerii examenului se va anunţa ulterior.

Comisia mixtă judeţeană Iaşi pentru aplicarea legii Nr. 213 din 1948

LOTO Săptămânal
Premiul de Lei 50436
a fost câştigat
cu buletinul J. 1061 având combinaţia 14.29.36 cumpărat de Dl. Schor Leib din Iaşi la
COLECTURA OFICIALA
Str. Lăpuşneanu 16
plata câştigului se face Joi 25 Noembrie ora 11

Cinema „Sidoli"
De Luni 22 crt.
Petru cel Mare
Minunatul film sovietic

Sport

Cum trebue continuată activitatea sportivă, în timpul iernii, la Iaşi

Eri au căzut primii fulgi de zăpadă. Până în Decembrie nu ne mai desparte decât o săptămână. Intrăm aşadar în plină iarnă, totuşi măsuri concrete pentru continuarea activităţii sportive în acest anotimp, nu s'au luat încă, în oraşul nostru.

Massele de sportivi din urbea noastră vor însă să facă sport. O cer oamenii muncii, tinerii din facultăţi şi cei din şcolile medii şi elementare. Sarcinile care stau astăzi în faţa judeţenei O.S.P. sunt mari, dar pe cât de mari, pe atât de dificile. Localizată la specificul regiunii noastre, problema activităţii sportive din timpul iernii are următoarele aspecte obiective:

Cum se poate practica cu folos şahul, în timpul iernii

Iarna, cu serile ei prelungite, este un prilej pentru cluburile din localitate să-şi mărească numărul jucătorilor de şah. Totodată trebue dusă o muncă de ridicare a nivelului sahiştilor, prin studii cât mai complecte şi variate, asupra şahului sovietic, care deţine indiscutabil, supremaţia mondială.

In oraşul Iaşi şahul a luat o mare desvoltare, mai ales în urma „Cupei Unităţii Tineretului" şi a „Campionatului oraşului", disputat cu prilejul săptămânii prieteniei româno-sovietice.

Majoritatea cluburilor : muncitoreşti, şcolăreşti şi studenţeşti, au secţii de şah, indiferent dacă sunt sau nu sunt afiliate la Federaţia de specialitate. Obligaţiile profesionale ne-au îndreptat paşii spre unele cluburi recent înfiinţate, unde — mărturisim sincer — am făcut unele constatări dintre cele mai îmbucurătoare, în ceeace priveşte şahul.

Astfel, am putut vedea la masa de joc, tineri ucenici în vârstă de 12 ani care-şi disputau întâietatea în partide aprig disputate. Am văzut deasemeni tineri, care urmăreau cu atenţie, Revista Română de Şah.

Din toate cele expuse mai sus se desprinde în mod clar, faptul că şahul are o priză foarte puternică printre tinerii din Iaşi. *Material uman avem deci, suficient.*

Problema care se pune acum este cea a calităţii acestui material uman. Pentru rezolvarea acestui deziderat, Judeţeana O. S. P. are datoria de a trimite prin toate cluburile, jucătorii cei mai buni — şi aceştia sunt destui în Iaşi, care să îndeplinească oficiul de instructori.

Un exemplu de felul cum trebue tradusă această muncă ni-l oferă „Tineretul Democrat Evreesc" unde dl. Paul Leibovici, promovat recent maestru de şah, a organizat un curs pentru începători. Nu ne îndoim că roadele se vor arăta de îndată. Dl. Paul Leibovici ar putea fi de un real folos în munca de îndrumare, în cluburile ieşene.

Deasemeni şi d-ra Weinştein, *campioană a Cupei Unităţii Tineretului şi prima campioană a Republicii Populare Române*, ar putea activa cu folos în această direcţie.

Insfârşit sunt jucători excelenţi la U. N. S. R., Corpul Didactic şi Justiţia care—fără îndoială—pot fi utilizaţi în această muncă. Numai în felul acesta, calitatea şahului ieşan va fi ridicată, numai astfel vom putea crea noui cadre.

Vizitaţi
Documentarul fotografic asupra realizărilor din U.R.S.S.
Deschis zilnic între orele 10—12 şi 4—8 seara în sala de jos a
Comitetului Democrat Evreesc
din str. Ştefan cel Mare Nr. 40.

ATENŢIUNE
—TURNEUL TEATRULUI MUNICIPAL—
DIN BUCUREŞTI
Ce urma să joace la Teatrul Naţional Joi 25 şi Vineri 26 Noembrie MARELE SPECTACOL
Nu se ştie niciodată
va juca numai în ziua de VINERI 26 NOEMBRIE
MATINEU ora 4 şi SEARA ora 8
LA TEATRUL TRIANON
Biletele vândute se pot preschimba la AGENŢIA BARASCH

Cinema PHOENIX S. A. SOVROMFILM
Prezintă astăzi
Un film plin de eroism şi sacrificiu. Un film cu o interpretare magistrală
Un film sovietic 1948
CEI 7 VITEJI
cu artiştii poporului
Tamara Makarova, N. Bogoliubov şi C. Jucov
Complectare : Jurnal O.N.C. Nr. 47
Sala bine încălzită Sala bine încălzită

Teatru Cinema „TRIANON"
Soc. Com. de Stat Cinex Film Sala bine încălzită
Prezintă astăzi
premiera marelui film muzical sovietic
VARIETE
cu concursul orchestrei Filarmonicii de Stat din Leningrad
cu Ansamblul de dans Alexandrov Grupul de balet Moiseev
Complectare Jurnal O. N. C.

Cinematograful SIDOLI S. A. SOVROMFILM
Prezintă astăzi
o grandioasă realizare sovietică
Petru cel Mare
cu artistul poporului CERKASOV
Complectare : Jurnal O.N.C. Nr. 47
Sala bine încălzită Sala bine încălzită

CINEMA POPULAR SOCIETATE COM. DE STAT
Prezintă astăzi marele film sovietic
La stăpâni
partea 2-a din trilogia despre Maxim Gorki
cu A. Liarski şi V. MESALTINOVO
Complectare : Jurnal O.N.C. Nr. 47

ULTIMELE ŞTIRI

DISCUŢIILE LA O. N. U.
în privinţa admiterii de noi membri
Contradicţiile atitudinilor anglo-americane

PARIS 25 (Rador).—In ziua de 23 Noembrie, Comitetul special al Adunării Generale a consacrat 2 şedinţe cu privire la primirea de noi membri în O. N. U.

Reprezentanţii blocului anglo-american nu au reuşit nici în ziua de 22 Noembrie şi nici în şedinţele din 23 Noembrie, să formuleze vreo obiecţiune esenţială împotriva argumentelor delegaţiei sovietice aşa cum făcuseră în repetate rânduri. Ei au încercat să compenseze lipsa unor argumente asupra fondului problemei, prin numărul de voturi.

Este caracteristic pentru blocul anglo-american că nici un singur reprezentat nu a putut vreun cuvânt despre admiterea în O. N. U. a Republicei Populare Mongole, Albaneze, Bulgare, Ungare sau Române, deşi aceste state satisfac pe deplin condiţiile pe care le cere Charta şi Statutul Organizaţiei Naţiunilor Unite.

Delegaţii Suediei, Venezuelei, Indiei, Pakistanului şi Equadorului au insistat asupra principiului „universalităţii" Naţiunilor Unite şi au cerut admiterea în O.N.U. a „tuturor statelor care au făcut cerere şi care satisfac condiţiile formulate în articolul 4 al Chartei".

Se constată totuşi cu precizie că o astfel de formulare vagă a problemei nu poate duce la soluţionarea cu succes a ei, în măsura în care condiţiile cuprinse în articolul 4 al Chartei nu sunt suficiente.

Cel mai consecvent, mai clar şi mai precis răspuns la această chestiune a fost dat de reprezentanţii democraţiilor populare Polonia şi Cehoslovacia. Delegatul Poloniei Kats-Soki a demonstrat în mod concret că eşecul reglementării problemei admiterii de noi membri în O.N.U. se datoreşte faptului că, violând Charta, blocul anglo-american se împotriveşte admiterii acelor state, a căror politică nu este pe placul lor.

Dece, a întrebat el, se opune Marea Britanie admiterii Republicii Populare Mongole, afirmând că aceasta are relaţii diplomatice cu un mic număr de ţări, şi în acelaş timp cere admiterea Transjordaniei, care nu are relaţii diplomatice aproape cu nici o ţară?

Dece Statele Unite insistă asupra admiterii în ONU a Austriei, cu care nu s'a încheiat până acum nici un tratat de pace, şi în acelaşi timp se opun admiterii a'tor state foste inamice cu care s'au încheiat tratate de pace?

Să fim sinceri şi să spunem pe faţă că Statele Unite şi Anglia nu vor să admită în ONU acele state care au îndrăznit să păşească pe propriul lor drum de dezvoltare politică.

Politica Statelor Unite în ceeace priveşte admiterea de noi membri în ONU reprezintă unul din aspectele „războiului rece" pe care îl duc Statele Unite în cadrul şi în afara Naţiunilor Unite, împotriva Uniunii Sovietice şi a democraţiilor populare.

In încheiere, delegatul polonez a declarat că problema admiterii de noi membri nu va putea fi rezolvată decât în momentul în care acordurile internaţionale şi Charta Naţiunilor Unite vor fi respectate şi va înceta nejustificata sabotare a admiterii în ONU a Republicii Populare Mongole, a Albaniei, României, Bulgariei şi Ungariei.

Cum se face plata impozitelor pe chirii prin CEC

BUC. 25 (Rador) — Incepând dela publicarea prezentului decret, chiriaşii care depun prin CEC impozitul special asupra chiriilor 40 şi 75 la sută şi impozitul de 27 la sută asupra chiriilor vor folosi noul formular introdus de Casa de Economii Cecuri şi Consemnaţiuni, formularul nr. 2 chiriaş.

Noul formular se găseşte la ghişeele CEC al tuturor oficiilor postale din ţară.

Refacerea atelierelor C. F. R. Paşcani

Distruse de război, atelierele Paşcani sunt acum refăcute. Ca şi alte lucrări de construcţie ale Căilor Ferate, atelierele Paşcani se construesc în regie proprie, lucrările fiind executate de Serviciul Ls. Iaşi.

S'a început să se lucreze la aceste ateliere la 17 Iulie 1948. Termenul de terminare a construcţiilor este 31 Decembrie 1948.

Pe o întindere de 100 m. lungime şi 81 m. lăţime, atelierele noui dela Paşcani vor cuprinde în interiorul lor o hală de reparat vagoane, cu trei linii de garare pe care vor putea intra 72 de vagoane. Ca auxiliare ale halei vor funcţiona atelierele ajutătoare care vor avea amenajate maşinile-unelte şi bancurile, iar în ambele părţi ale halei vor fi instalate birourile administrative.

Creditul alocat pentru această construcţie a fost de 12 milioane lei.

Darea în exploatare a acestui atelier necesită şi câteva lucrări distincte, ca: instalaţia de apă potabilă — care este complet terminată, — canalizarea şi instalaţia de apă industrială pentru locomotive, la care lucrările sunt avansate cu peste 50 la sută. Aceste lucrări, au început la 21 August şi se vor termina la 31 Decembrie 1948.

Radierea unor garanţii

Prin decret-lege, ipotecile, privilegiile şi orice alte sarcini reale, precum şi menţiunile luate în baza unor legi speciale, pentru garantarea creanţelor, în capital, până la valoarea de 1.000.000 lei vechi, inclusiv, care au fost înscrise sau transcrise înainte de 15 August 1947, se consideră radiate de drept.

Presiunile olandeze în Indonezia

PARIS 25 (Rador).—Membrii delegaţiei Republicii Indoneziene au sosit la Paris pentru a lua parte la lucrările Consiliului de Securitate. Ei au declarat că într'un viitor apropiat vor fi reluate negocierile între Republica Indoneziană şi Canada, sub egida comitetului „bunelor servicii" al Naţiunilor Unite.

Delegaţia indoneziana este obligată să dezmintă un număr de comunicate date de olandezi, care denaturează adevărata situaţie din Indonezia.

Aceste comunicate vorbesc despre numărul crescând de ciocniri armete pe teritoriile ocupate de olandezi, declarând în acelaşi timp că aceste incidente sunt rezultatul pătrunderii trupelor republicane în aceste teritorii.

Declaraţia spune că, în realitate aceste ciocniri sunt expresia resentimentului popular împotriva autorităţilor olandeze pe teritoriul ocupat în mod ilegal.

Declaraţia continuă să citeze acte de violare olandeză a condiţiunilor armistiţiului şi în special stabilirea de state marionetă în Java răsăriteană, Madura şi Sumatra răsăriteană.

Olandezii continuă de fapt blocada republicii pe uscat, mare şi aer şi dau comunicate privitoare la situaţia militară şi politică din interiorul republicii, bazate pe minciuni.

Apel disperat
al d-nei Ciang-Kai-Şek adresat Statelor-Unite

SAN FRANCISCO 25 (Rador). — France Presse anunţă că d-na Ciang Kai Shek a adresat Duminică prin radio, un apol disperat Statelor Unite, arătând situaţia „foarte critică" în care se găseşte actualmente guvernul Kuomintangului. Ea a cerut guvernului american un ajutor imediat.

Citiţi OPINIA

Ravagiile furtunii în localitate
Acoperişe smulse în str. Sf. Lazăr şi Ipsilanti

Puternica furtună care s'a abătut în cursul zilei de eri asupra oraşului nostru, a provocat unele pagube şi două accidente.

Astfel în preajma orelor 14, a fost smuls de vânt un acoperiş de pe o casă din str. Malinovschi colţ cu Sf. Lazăr şi a aruncat peste reţeaua electrică de tramvay.

Din fericire, vagonul tocmai trecuse şi strada era goală, astfel că nu a fost înregistrată nici o victimă omenească.

De pe urma firelor rupte s'au produs unele descărcări electrice, care au rănit uşor pe şeful de secţie Beşleagă.

In acelaş timp, un alt acoperiş a fost smuls pe str. Ipsilante, fiind proiectat într'o curte, unde a căzut peste femeia Paraschiva Albu rănind-o grav.

Cum se face înscrierea la pensie
a urmaşilor luptătorilor din războiul anti fascist

BUC. 25 (Rador). — Direcţia pensiilor din Ministerul Muncii şi Prevederilor sociale aduce la cunoştinţa urmaşilor voluntarilor care au luptat în războiul antifascist cu armatele străine aliate şi care au fost încadraţi post mortem în armata română prin decretul nr. 1344 din 7 Iulie 1948 al Ministerului Apărării Naţionale că la înscrierea la pensie ca urmaşi ai acestora vor prezenta cererea numai cu actele de stare civilă din care să rezulte calitatea de urmaş precum şi un certificat indicând averea mobilă şi imobilă ce posedă petiţionarul respectiv.

Cererea cu toate actele prevăzute mai sus vor fi înaintate Direcţiei pensiilor şi timbrul IOVR din Bucureşti strada 30 Decembrie nr. 4.

Judiciare

Numeroase condamnări pentru sabotaj

Instanţa de Sabotaj de pe lângă Tribunalul local a pronunţat următoarele condamnări pentru diferite infracţiuni la legea sabotajului economic:

H. Maranţ din Şoseaua Moara de Foc 33 a fost condamnat la 10 mii lei amendă corecţională, iar Asociaţia profesională de transporturi Iaşi la patru mii lei amendă corecţională; Moise Nută Mozez din Iaşi, strada C. Negri 18 a fost condamnat la 3 luni închisoare şi 20.000 lei amendă corecţională.

David Elena la zece mii lei amendă, Vasile Timofte din com. Roşcani la zece mii lei amendă, Ion Mititelu din Iaşi, strada Dochia 7 la zece mii lei amendă, Dimitrie Stegaru din Costuleni la zece mii lei amendă, Roller Avram din Iaşi str. Cucu 47 la 20 mii lei amendă, David Steiner domiciliat în Bucureşti Calea Moşilor 284 şi Tacorian Garabet din Bucureşti Şoseaua Colentina 33 la câte 30 mii lei amendă.

Tâlhărie

Parchetul local a deschis acţiune publică împotriva numiţilor Const. Andrioaie şi Const. Marcu din comuna Mironeasa (Jud. Iaşi). Aceştia au intrat cu forţa, în toiul nopţii în locuinţa lui Gh. Raclaru din aceiaşi comună şi după ce l-au lovit i-au furat suma de 6500.

Aceiaşi răufăcători au pătruns noaptea în Cooperativa din satul Uriştea (com. Mironeasa) şi imobilizând pe paznic au furat din cassa Cooperativei suma de 12 mii lei.

Abonaţi-vă la „Opinia"

REZOLUŢIILE
comitetului executiv al organizaţiei internaţionale a ziariştilor votate la Budapesta

BUDAPESTA 25. — In zilele de 16, 17 şi 18 Nov. a avut loc la Budapesta sesiunea comitetului executiv al O. I. Z-ului care a votat cu o puternică majoritate rezoluţii împotriva propagandei aţâţătoare la război dusă de unii ziarişti aflaţi în solda imperialiştilor americano-britanici şi rezoluţii pentru apărarea ziariştilor progresişti arestaţi şi prigoniţi în Grecia, Statele Unite.

Societatea Comercială de Stat
„MOLDOVA"

aduce la cunoştinţa cetăţenilor că a pus în vânzare făină de porumb la preţul de 9 lei kg. la toate ghişeele magazinelor sale de desfacere şi la ghişeele Cooperativelor „6 Martie", „7 Noembrie", „Solidaritatea" şi „Iaşul".

Totodată se aduce la cunoştinţa tuturor instituţiilor şi cantinelor, care au nevoie de cantităţi mai mari de făină de porumb, să se adreseze la sediul central al Societăţii „Moldova" din str. Gheorghe Dimitrov Nr. 126.

ORA 12

Pregătiri în Franţa
pentru aducerea lui De Gaulle la putere

PARIS 25 (Rador).—Un corespondent al agenţiei „Telepress" transmite că Săptămânalul celei de-a „treia forţe", „France Dimanche" anunţă în ultimul său număr, că preşedintele Auriol a avut recent câteva consfătuiri cu unii fruntaşi gaulişti, în cursul cărora au fost examinate condiţiile în care ar putea să încredinţeze puterea candidatului la dictatură de Gaulle.

Preşedintele Auriol a mai avut câteva întrevederi şi cu fosul ministru de finanţe în cabinetul de Gaulle, René Pleren, — un om de afaceri londonez posesor al unui paşaport francez. Deasemenea, d. Auriol a mai văzut, recent, şi pe primarul gaulist din Compiègne, Legendre, care îndeplineşte funcţiunea de agent de legătură, între de Gaule şi preşedintele republicii.

Anglo-americanii urmăresc creiarea unui bloc al statelor arabe

CAIRO 25 (Rador). — Tass transmite: Ziarul „Saut al Umma" scrie că de curând presa din Egipt şi din celelalte ţări arabe şi-a intensificat propaganda în vederea creării unui bloc al statelor arabe, care să se alăture blocului occidental şi axei anti-sovietice Washington-Londra.

Imperialiştii americani, scrie ziarul, încearcă să domine întreaga lume. Ei doresc baze de război în toate colţurile globului, pentru a salvgarda interesele lor financiare şi economice. Dela sfârşitul războiului America a dus o politică imperialiată, cu ajutorul căreia ea caută să pună piciorul în ţările arabe.

Toate ştirile şi svonurile cu privire la un nou război, continuă ziarul, sunt menite să înducă în eroare ţările arabe, să le întindă o cursă, pentru ca apoi să poată pune mâna pe bogăţiile lor. Nu există un alt pericol decât cel al imperialiştilor anglo-americani, care continuă să fie preocupaţi de ţările noastre. Imperialiştii doresc să ne facă să renunţăm la scopurile noastre şi să uităm faptul că ei continuă să ocupe o parte din teritoriul nostru. In acelaşi timp ei doresc să ne sacrificăm pentru ei.

Imperialiştii anglo-americani nu au putut să includă fiecare ţară arabă, în mod individual, în planurile lor agresive, şi acum ei încearcă să facă acest lucru cu toate ţările arabe deodată.

Egiptenii şi ceilalţi arabi se vor opune aşa cum au făcut-o totdeauna, planurilor imperialiştilor, şi vor lupta pentru independenţa şi libertatea lor, în hee ziarul.

BIBLIOTECA UNIVERSITĂȚII IAȘI

ANUL 40 Nr. 667

ABONAMENTE

Lei 360 . . . . . 3 luni
» 5,000 Intreprinderi, autorități pe un an

Atelierele tipografice
AȘI, Str. ȘTEFAN CEL MARE 50-52

4 Pagini 4 Lei

OPINIA

ZIAR POPULAR COTIDIAN

Sâmbătă 27 Noembrie 1949

Redacția
IAȘI, STR. ȘTEFAN cel MARE Nr. 52
Administrația
IAȘI, STR. CUZA VODĂ Nr. 50

TELEFOANE:
Redacția (Nr. 1209, 1210
Administrația 2042
Serv. de noapte 2088

Director C. P. GHIULEA

Drepturile noastre

Peste trei ani s'au scurs decând la Paris s'a semnat tratatul de pace cu țara noastră, tratat ce prevede, printre altele, și obligația semnatarilor de a sprijini cererea noastră de a intra în sânul Organizației Națiunilor Unite.

Iată însă că unii dintre semnatari nu numai că-și neagă iscălitura dar acționează într'un sens cu totul opus spiritului tratatului, obligațiilor asumate.

Imperialiștii anglo-americani se opun cu dârzenie admiterii noastre în O.N.U., respingând totodată cererea celorlalte democrații populare (Ungaria și Bulgaria.

Această atitudine contravine nu numai spiritului tratatelor încheiate cu țările respective dar și dorinței popoarelor, tuturor popoarelor, de a consolida pacea, securitatea colectivă.

Oamenii Wall Street-ului și City-ului care au respins, cu cinism, împotriva voinței popoarelor, propunerile concrete, nete și clare ale Uniunii Sovietice privind reducerea forțelor armate ale principalelor puteri ale Consiliului de Securitate cu 1/3, interzicerea bombei atomice ca armă de luptă, sunt decișI să respingă orice inițiativă care ar putea duce la consolidarea păcii, sunt decișI să-și menție cu orice preț „majoritatea" în snaltul lor.

Ei pledează pentru admiterea Portugaliei, deși Portugalia este un stat fascist, care, prin caracterul său numai, constitue o gravă amenințare a păcii, deși atitudinea guvernului portughez în timpul războiului favoriza deschis puterile axei.

Ei pledează pentru ad-

ION LUCREȚIU

(Continuare în pag. 2-a)

Deși a venit vreme de iarnă

Se înfăptuesc în Iași

lucrări de refacere și reconstrucție

Unde se lucrează în prezent

Deși vremea aspră de iarnă ne-a surprins dintr'o dată, pe șantierele locale munca continuă cu intensitate.

Pretutindeni în oraș se constată faptul că unele echipe de lucrători repară străzi; altele muncesc la refacerea unei școli, la repararea clădirii unei instituții.

Să arătăm pe rând ce se lucrează în prezent la Iași pe tărâmul reconstrucției și refacerii.

La căminul studențesc „Justin Georgescu" din strada Păcurari sunt continuate lucrările la aripa unde se construesc încăperile pentru Cantină.

Sălile de mese vor avea o capacitate de două sute locuri. Aici se lucrează cu două echipe, care fac cu schimbul, pentruca lucrările să progreseze.

Tot la Căminul Studențesc Justin Georgescu s'a început ridicarea dela temelie a unei aripe unde se vor instala: baie pentru personalul Căminului, spălătorie și călcătorie.

La Facultatea de Medicină se lucrează la aripa a treia a imobilului, munca fiind intensificată în special la etaj.

Lucrări de amenajare a instalațiilor mecanice se efectuiază în prezent în clădirea spitalului Asigurărilor Sociale „Prof. Dr. Parhon" dela Copou.

Direcția Tehnică a Municipiului

este deasemeni preocupată de îndeplinirea lucrărilor programate.

In ultimele două săptămâni, Serviciul Drumurilor din această Direcție a transportat și a sfărâmat cantitatea de 915 metri pătrați cărămizi pe strada dr. Tanzig, pe strada Decebal s'au efectuat umpluturi de moluz pavaj, rigole și trotuare.

Pe o întindere de 2065 metri pătrați s'a realizat spargerea cărămizii necesară straturilor de rezistență.

S'au terminat lucrările de refacere a străzilor Libertății, 16 Februarie (fostă Atelierelor), 13 Decembrie (fostă Ing. Scutaru).

Serviciul Arhitecturii din Direcția Tehnică a îndeplinit instalații de apă și canal la Atelierele Comunale, lucrări de reparație la Atelierele Comunale.

Deasemeni, Serviciul Arhitecturii a mai efectuat diferite lucrări la școala primară Tudor Vladimirescu din strada Sf. Lazăr, la imobilul Primăriei.

Dar nici Comandamentul de Asanare

nu se lasă mai prejos.

La șantierul străpungerii au și început lucrările preliminare pentru refacerea fațadei clădirii unde funcționează Cooperativa „7 Noembrie".

Independent de aceasta, se muncește și la scoaterea și transportarea pământului în locurile unde acest material este necesar.

Rep.

NOTE

O doleanță îndreptățită a C.A.M.-iștilor

Muncitorii fabricii de produse C. A. M., adresează pe această cale o doleanță către Uzina Electrică.

Este vorba despre instalarea câtorva becuri electrice—care în trecut existau—pe str. Pictor Băncilă, situată în imediata apropiere a fabricii. Strada este plină de hârtoape și la 6 de dimineață, în drumul lor spre fabrică, muncitorii întâmpină neajunsuri.

Aceiași muncitori mai roagă să li se instaleze și câteva becuri pe str. N-lai Gane, unde se găsesc pavilioanele cu locuințe ale personalului dela C. A. M.

Solicitanții arată că instalația există, urmând doar să fie puse becurile.

Apa și lumina...

A plăti dintr'odată o sumă mare de bani, e un lucru dificil pentru orice salariat. Deaceea, mai mulți cetățeni apelează la Direcția Intreprinderilor E. T. A. C. S. să reglementeze în așa chip facturarea luminei electrice și a apei, încât consumatorul să nu fie nevoit așa cum se întâmplă destul de des—să plătească pentru două sau trei luni odată.

Acest sistem provoacă neajunsuri ce trebuesc înlăturate.

Ultimul spectacol

al ansamblului artistic din Moscova la Iași

Azi 26 Noembrie a. c. ora 20, în sala Teatrului Național are loc un concert dat de: *Tatiana Kravcenko* pian, solistă a Filarmonicei de Stat din Moscova și laureată a concursurilor R.S.F.R. și de: *Clavdia Supovolova*, soprană, solistă a Filarmonicei de Stat din Moscova.

Biletele la agenția Thalia.

AL DOILEA spectacol

al artiștilor sovietici

Continuându-și excepționalele spectacole prezentate la Iași, ansamblul artiștilor sovietici din Moscova a prezentat Miercuri seara un recital de balet interpretat de soliștii Teatrului Mare de Operă și Balet din Moscova, Suzana Sveaghina și Const. Richter.

Publicul nostru a aplaudat cu entuziasm, excepționalele interpretări coreografice ale celor doi artiști care au evoluat în câteva dansuri. Mai cu seamă în dansurile rusești, arta deosebită și școala înaltă a celor doi dansatori a fost cu totul evidențiată.

A fost un prilej fericit pentru spectatorii noștri de a face cunoștință cu reprezentanți de frunte a celei mai renumite școli de dans din lume.

Deasemeni, concursul Claudiei Supovalova o cântăreață de înaltă clasă și Tatiana Kravcenko o pianistă de mari resurse au contribuit ca și cel de al doilea spectacol al artiștilor sovietici la Iași, să constitue un adevărat prilej pentru o manifestare înfrățoare de prietenie româno-sovietică, manifestație la care publicul participant a salutat cu toată căldura pe artiștii sovietici.

La Universitățile din zonele occidentale din Germenia, catedrele sunt deținute de naziști notorii

Autoritățile britanice din zona respectivă a Berlinului au transformat în Universitate, vechea Technischehochschule din Charlottenburg (Politechnica). Cu toată intenția de a atrage un număr de profesori de la Universitatea „Friederich Wilhelm", care se găsește în sectorul sovietic al Berlinului, această manevră n'a reușit.

Noua Universitate a apelat în schimb la elementele naziste notorii pentru a le pune la dispoziție toate facilitățile și onorurile ce li se cuvin pentru meritele din trecut.

Intr'o scrisoare publicată în revista „New Statesman and Nation", se arată ca în universitățile germane din zonele occidentale, activează toți profesorii care au jucat un rol activ sub naziști. Dimpotrivă, cei care—puțini la număr, desigur—au manifestat atitudini opoziționiste, sunt priviți cu adversitate. Astfel, se citează în prima categorie, numele cunoscutului medievalist, Hans Nauman care a închinat o lucrare științifică lui Adolf Hitler, și în calitate de rector al Universității din Bonn, a asistat la arderea în public a cărților interzise de naziști. Alte nume sunt acelea ale lui Barton, unul din puținii teologi cari au intrat în partidul nazist încă din 1933; Chudoba, cinci ani rector sub naziști, Wolfgang Schmidt. Până și profesorul Obenauer, care i-a anulat lui Thomas Mann doctoratul din Bonn, figurează și el în acest distins corp didactic.

Respect pentru bunul obștesc

Intâmplător am fost martorul următoarei scene petrecute recent pe strada Cuza-Vodă:

Un cetățean însoțea o căruță cu lemne. In dreptul unei case, cetățeanul a spus căruțașului:

— „Am ajuns. Trage căruța pe trotuar, ca să nu ne stinghereaască tramvaiul. Apoi aruncă lemnele în ogradă"!

Trebue să reamintim că autoritatea municipală a făcut în toamna aceasta eforturi remarcabile și a reparat în întregime trotuarele pe str. Cuza Vodă, dela Teatrul Național până în Tg. Cucului.

Această lucrare atât de utilă pentru pietoni nu se poate menține în condiții bune dacă cetățenii vor trage pe trotuar căruțe cu lemne.

Pentru cazul de care vorbim, soluția justă ar fi fost și foarte simplă. Căruța cu lemne putea fi introdusă pe poartă, în ograda respectivă, evitându-se astfel o perturbare a circulației tramvaiului, și cruțându-se în acelaș timp, trotuarul proaspăt refăcut.

Dar unii oameni sunt comozi, în pofida bunului public și a respectului pentru interesele colectivului cetățenesc.

De aceea, în diverse străzi, chiar în centrul orașului, unii locuitori răstoarnă lemnele pe pavaj și le despică pe trotuar. Și de aceea, atâtea trotuare sunt într'un trist hal de deteriorare.

Asemenea cazuri sunt îndeaproape înrudite cu chestia căruței urcată pe trotuar, toate împreună dovedind la unii din cetățenii noștri o lipsă de conștiință socială.

In acest oraș ruinat de război, s'a pornit o însuflețitoare inițiativă locală, pentru redresarea urbanistico-edilitară.

Comandamentul de Asanare a trezit energiile și a realizat, în timp scurt, lucruri însemnate. Cu un frumos elan, sindicaliștii au prestat muncă voluntară, sprijinind practic acțiunea Comandamentului. Asemenea, oamenii muncii nu precupețesc obolul lor benevol pentru îndeplinirea operei de refacere.

Dar pe de altă parte, mai sunt unii cetățeni gata să disprețuiască lucrul public,—ca acești distrugători ai trotuarelor—pentru a-și asigura lor o înlesnire meschină.

S'ar cuveni deci aplicarea de amenzi imediate persoanelor care degradează bunurile obștești.

C. R. G.

Progrese în sistemul de aprovizionare a orașului

Măsuri pentru buna distribuire a făinii de porumb.

In ultimele două săptămâni s'au obținut rezultate îmbucurătoare în sectorul de aprovizionare cu alimente a orașului.

Imbunătățirile realizate în această direcție dovedesc încă odată că atunci când inițiativa luată este urmată de o muncă susținută și perseverentă, rezultatele bune nu întârzie să apară.

O pâine de bună calitate

Societatea Romcereal a adus în oraș cantități suficiente de grâu, cartofi și porumb iar eforturile depuse de muncitorii brutari au determinat în ultimul timp o îmbunătățire simțitoare a calității pâinii care se distribue prin centrele de desfacere; în general se poate vorbi astăzi de o desființare a cozilor la pâine, la acest fapt contribuind desigur și construirea celor trei cuptoare noi. A te două sunt în curs de finisare.

Dând dovadă de un bun simț gospodăresc, Societatea Romcereal din Iași a organizat și transporturi de cartofi — din cei mici și deci neutilizabili pentru hrană — catre fabricile de spirt, pentruca încetul cu încetul, cartofii care vor fi distribuiți salariaților, să fie numai de bună calitate.

Măsuri pentru buna distribuire a făinii de porumb

Orașul este suficient aprovizionat și cu mezeluri. S'a repartizat în acest scop o cotă de un vagon carne lunar.

Constatându-se unele deficiențe în ceeace privește distribuirea mălaiului pentru populație, s'a aprobat ca orașul să fie împărțit pe sectoare și străzi, urmând ca toate cooperativele și magazinele de stat alimentare să aibă cantități suficiente din acest produs spre a fi vândute populației din cartiere, la prețul de 9 lei kilogramul.

Legume, zarzavaturi, fructe

In vederea aprovizionărilor de iarnă, cooperativele au adus spre desfacere cantități importante de legume, zarzavaturi și fructe conservate; numai magazinul alimentar de Stat „Moldova", a achiziționat 10.000 kgr. marmelada și un vagon conserve de legume.

Pentru o și mai bună aprovizionare a cartierelor, magazinul „Moldova" a luat măsuri pentruca până la 31 Decembrie să aibe un număr de 7 magazine în localitate.

Legătura cu satele

O problemă centrală care

Z. SANDU

(Continuare în pag. 2-a)

„Filosofii" capitalismului în agonie

de I. FRANȚEV

Calomnierea nerușinată și plină de ignoranță a tot ce este progresist, a comunismului, a devenit astăzi obligația profesională a ideologilor burghezi. Ea apare cu atât mai absurdă cu cât viața și realitatea istorică a construirii socialismului în U. R. S. S. demască adânc, pe zi ce trece, netemeinicia „negării" comunismului.

Diversiunea ideologică a devenit metoda fundamentală a propagandei burgheze. In desfășurarea acestei diversiuni ideologice împotriva forțelor democrației, diferiți socialiști de dreapta sunt acei care se silesc îndeosebi să obțină recunoștința stăpânilor lor. La adăpostul frazeologiei „socialiste", ei încearcă, prin toate mijloacele, să sugereze oamenilor muncii ceea ce Stalin a definit „credința superstițioasă a micului burghez înfricoșat în atotputernicia sistemului economic capitalist".

Ura oarbă față de socialism și calomnia plină de răutate împotriva Uniunii Sovietice înlocuesc în scrierile sociologilor și filosofilor burghezi orice urmă de înțelegere a teoriei progresului social.

Filosofia și sociologia contemporană dovedesc că idealismul a ajuns la capătul existenței sale și că deci nu este capabil să dea decât rezultate lamentabile. Sociologii și filosofii burghezi încearcă prin toate mijloacele să fondeze și să apere pe cale „teoretică" politica antipopulară a reacțiunii imperialiste, arătându-și odată cu aceasta toată micimea lui spirituală și științifică. Propovăduirea sălbăticirii și „întemeierea" teoretică a necesității de sălbăticire a început să constitue problema cea mai importantă pentru ideologii burghezi. Existențialiștii francezi propovăduesc de exemplu morala animală ca un exemplu și fundament a raporturilor între oameni. După explicațiile existențialiștilor, fiecare „altul" mă transformă „pe mine" într'un obiect neînsuflețit, asemănător Meduzei Gorgona, care transforma în piatră, conform mitului antic, pe toți cei ce o priveau.

Urmând pe Sartre, ideologii burgheziei proclamă că dragostea și prietenia constitue un tip aparte de „apropriație" o formă specială de achiziție și consolidare a proprietății. Aceste cuvinte sunt spuse cu destulă sinceritate, în spiritul acelui cinism burghez, care a fost înfierat prin cuvintele pline de mânie ale „Manifestului Comunist" încă acum o sută de ani. In prezent teoreticienii burghezi sunt și mai sinceri, proclamând deschis că fundamentul relațiilor între oameni trebue să constea în vechiul principiu „homo homini lupus". Psihologia, morala și obiceiurile acestui animal sunt propagate prin diferite moduri.

Predici în favoarea sălbăticirii se manifestă și în propaganda amoralismului, în propagarea falselor teorii, cum că diferitele norme morale sunt străine omului, că „oamenii n'ar avea nici o îndatorire față de societate".

Unul dintre scriitorii existențialiști, Albert Camus, a scris romanul „Străinul". Acest roman a fost tradus și publicat în Anglia și America și a căpătat o largă popularitate. Eroul romanului este un tânăr—„străin" de societate, ca și cum s'ar afla dincolo de bine și de rău. Autorul povestește cum, după înmormântarea mamei lui, acest tânăr pleacă la cinematograf, pentru a se distra, deoarece este „plictisit" de formalitatea înhumării mamei sale. Pentru a se debarasa de sentimentul neplăcut, provocat de moartea mamei, el își petrece noaptea în desfrâu cu o femee. Tot atât de „natural" eroul devine criminal. Toate aceste sunt pro-

(Continuare în pag. 2-a)

MEDALION

I. L. Caragiale

La abia câteva zile decând Academia Republicii noastre l-a trecut pe I. L. Caragiale printre membrii săi de onoare, o filă ruptă din calendar ne aminteşte că s'au împlinit treizeci şi şase ani dela înhumarea în Bucureşti a marelui scriitor, răposat în Iunie 1912 la Berlin.

Printr'o semnificativă întâmplare deci, aniversarea îngropării autorului „Scrisorii pierdute", coincide cu desgroparea operii sale, şi cu restaurarea sensurilor ei veritabile.

Pe lângă înaltul omagiu al Academiei care l-a numărat printre stâlpii ce vor călăuzi activitatea ei de viitor, Teatrul Naţional din Bucureşti îi restituie publicului românesc neînduratul critic al păturei conducătoare din România dela sfârşitul secolului 19, înfăţişând „O scrisoare pierdută" într'o montare acomodată intenţiilor autorului ei.

Iar pe numeroase scene din ţară ale Teatrului Poporului, se joacă sau se repetă „O noapte furtunoasă".

Procesul acesta de restructurare a operei lui Caragiale, în afară de importanţa lui ideologică şi literară, mai are şi meritul de a înlătura o prejudecată întreţinută până de curând de istoria literară de şcoală.

Potrivit acesteia, operile scriitorilor erau tratate independent de momentul istoric al apariţiei lor şi fără nici o raportare la ideile şi aspiraţiile nutrite de autorii respectivi.

Interpretarea adâncă a producţiunilor artistice nu se putea face însă prin formule goale, prin şabloane, încât conţinutul, viaţa acestora, rămânea în afara criteriilor de apreciere.

Despre Caragiale s'a spus că prezintă o lume imaginară, monstruos deformată, descompusă în ticuri verbale şi automatizată.

Examinarea din afară a acestor procedee, înlocuia analiza critică amănunţită, în lumina realităţii moravurilor epocii zugrăvite.

Într'adevăr Caragiale ne înfăţişează şi asemenea personagii. Însă deformarea, automatismul acestora trebuesc explicate arătându-se tocmai că ele sunt o consecinţă a superficialului regim „constituţional" gol şi pretenţios, acoperind manevrele burgheziei epocii, că oamenii mărunţi ca Pristanda, cetăţeanul turmentat, împingescu sau lumea amploaiaţi or din „Momente" sunt deformaţi ca o consecinţă a atitudinii pe care statul exploatator burghezo-moşieresc o avea faţă de dânşii, speculându-le vanitatea şi menţinându-i în întunerie, punându-i să mânuiască formule şi expresii pretenţioase, dar fără nici un conţinut.

Charlie Chaplin ilustra într'un film deformarea profesională şi îngustarea orizontului muncitorului modern care execută în viaţă una şi aceeaşi operaţie.

Eroii lui Caragiale prezintă multe asemănări cu aceşti roboţi moderni: şi ei sunt goliţi de o viaţă sufletească sănătoasă şi autentică, sunt limitaţi, reduşi la câteva ticuri verbale.

Este o urmare a nefastului regim „constituţional" şi totodată o verificare a „binefacerilor" lui.

Caragiale a demascat în modul cel mai violent, ficţiunea acestui regim, ca şi substratul lui: interesele moşierimii şi ale oligarhiei financiare, fie că se numeau liberali, de orice fracţiune, sau conservatori... N. Bîrbu.

PUNCTE

„O scrisoare pierdută" la Budapesta

Capodopera lui I. L. Caragiale „O scrisoare pierdută", se va juca în cursul acestei stagiuni şi la Budapesta, pe scena Teatrului Naţional. Colaborarea culturală româno-maghiară se întăreşte astfel şi pe această cale. În prezent, se lucrează la traducerea textului în limba poporului prieten.

Comemorarea

părintelui dramaturgiei româneşti, dela a cărui înhumare s'au împlinit zilele trecute 36 de ani, coincide cu reconsiderarea operii sale. Cu acest prilej ţinem să reînoim propunerea pe care am făcut-o Teatrului Naţional din Iaşi de a studia introducerea în repertoriul curent a unui spectacol prin care să se aducă un binemeritat omagiu memoriei lui Caragiale, astăzi când şi Academia R. P. R. l-a trecut printre membrii săi postmortem.

La Teatrul Naţional din Bucureşti

există un muzeu în care se pot vedea portrete, busturi, precum şi diferite obiecte ce evocă drumul parcurs de teatrul românesc precum şi figurile marilor artişti ai scenelor noastre. Alături de fotografii, texte dramatice, note, obiecte personale şi de rechizită care au aparţinut lui I. Brezeanu, C. Nattara, A. Demetriade, Livescu, există şi documente ce evocă amintirea unor artişti ieşeni ca: State Dragomir, Agatha Bârsescu, Aglaie Pruteanu, etc.

„Othello"

de W. Shakespeare se repetă actualmente la Teatrul Naţional „Sf. Sava" din Bucureşti şi va constitui cel de al doilea spectacol Shakespeare la Naţionalul din Capitală, după „Romeo şi Julietta".

Ion Sava

Nu de mult s'a împlinit un an dela moartea lui Ion Sava, regisorul care a dat mare strălucire scenei moldoveneşti unde a activat cei mai mulţi ani. Piesele puse în scenă de I. Sava, articolele, schiţele de decor şi costume, caricaturile sale, au ocazionat desbateri pline de interes, animând viaţa noastră teatrală, într'o epocă bântuită de mercantilism şi confuzionism artistic.

„Evantaiul"

de Carlo Goldoni este titlul piesei ce a constituit ultima premieră a Teatrului Naţional „Sf. Sava" din Capitală. Piesa a apărut de curând şi în colecţia Editurei de Stat.

SPORT

Şcoala de sbor cu motor

In curând se vor inaugura cursurile şcolii pregătitoare pentru sborul cu motor, iniţiate de Centrul Aeronautic, de pe lângă Consiliul Sindical Judeţean. La aceste cursuri se pot înscrie toţi tinerii şi tinerele între vârsta de 17 şi 21 ani şi care au cel puţin 7 clase primare.

Înscrierile pentru aceste cursuri se fac prin organizaţiile de massă, din care tinerii amatori fac parte şi unde vor adresa o cerere scrisă.

La începerea cursurilor se va face vizita medicală care este eliminatorie.

Matchuri districtuale

Miercuri 24 Noembrie s'au desfăşurat pe stadionul „23 August", matchurile districtuale dintre RATA-Graniceru şi CSU II-Constructori.

In primul match, Graniceru a terminat nedecis, 1-1, cu RATA. In match vedetă, CSU II a dispus de Constructori cu 3-0.

Ce se joacă Duminică la Iaşi

Duminică 28 Noembrie pe stadionul 23 August vor avea loc următoarele jocuri:

La ora 13, CS Armata Iaşi întâlneşte Steaua Roşie Bicău, iar la orele 14,45, CSUI primeşte replica SM Grafica Buc. (fostă Lafayette).

In atenţia cluburilor din Iaşi!

Biroul Judeţean O.S.P. a hotărât ca acele cluburi care nu vor trimite corespondenţii de presă la şedinţa care are loc în fiecare Luni la orele 17, să nu mai fie programate la vreo competiţie.

Campionatul studenţesc de tennis de masă

Cu prilejul Săptămânii Internaţionale a Studenţilor, Clubul Sportiv Universitar Iaşi a organizat un campionat studenţesc de tennis de masă.

La categoria I-a a fost declarat învingător Puiu Zaitz, care a dispus în finală de Mimi Coleas cu 21-15; 23-21.

La categoria II-a a fost declarat învingător Bodron Aurel care a învins în finală pe Filipescu, cu 21-14; 21-19.

Cine arbitrează matchul C.F.R.-Galaţi—C.F.R.-Ploeşti

Matchul dela Galaţi dintre CFR. Galaţi şi CFR. Ploeşti, care se dispută Duminică 28 Noembrie crt., va fi arbitrat de d. Jules Meyer-Iaşi.

Clasamentele la wolley-ball

Iată cum arată clasamentele „campionatului de verificare, la wolley-ball:

CATEGORIA I

1. Macaby I	— 4	puncte
2. CFR. I	— 3	„
3. Sporting I	— 2	„
4. Sind. Tex.	— 2	„
5. C.S.U. I	— 2	„
6. C.S.U. II	— 0	„

CATEGORIA II (seria I)

1. Macaby II	— 4	puncte
2. CFR. II	— 3	„
3. Lic. Teor.	— 2	„
4. Marathon	— 0	„
5. Fiscul	— 0	„

(Seria II)

1. Sporting II	— 2	„
2. Lic. clasic	— 2	„
3. Arte Graf.	— 1	punct
4. Macaby III	— 1	„

Jocurile de baraj la wolley

In jocurile de baraj care se vor disputa la o dată pe care o vom anunţa ulterior, vor lua parte în mod sigur Macaby II, Sporting II şi C. S. U. I. Cea de-a treia participantă în aceste jocuri va fi probabil Sind. Textil, întrucât rezultatul jocului C.S.U. I—Macaby I urmează să fie omologat.

*

Datorită abundenţei de material şi a spaţiului restrâns, ciclul de articole privitoare la problema sportului de iarnă la Iaşi, va fi reluat începând de Luni 30 Noembrie crt.

Cupa R. P. R. de tenis de masă

C. F. R. s'a înscris în Cupa R. P. R. la tenis de masă cu două echipe masculine.

Invitaţie la o bună organizare a Cupei R. P. R. la tennis de masă

Mâine după amiază începe în sala O.S.P. (fostă „Sport şi Muzica"), jocurile de tennis de masă pentru „Cupa R.P.R." Districtul de specialitate care n'a reuşit să asigure o organizare integrală a campionatelor disputate cu prilejul săptămânii orieteniei româno-sovietice are acum următoarele sarcini:

— Să asigure o bună organizare Cupei R.P.R.

— Să numească arbitri capabili să conducă o partidă.

— Să lucreze întreg Districtul în această direcţie şi nu un singur membru, cum s'a întâmplat la „Cupa 7 Noembrie.

*

Duminică 29 Noembrie toate cele trei divizionare ieşene susţin matchuri dificile. Astfel, CSUI, învins la Ploeşti de CFR, înfruntă pe fostul Socec Lafayette, care a terminat la egalitate recent cu CFR Sibiu. Un match deschis, în care şansele alternează şi în care un învingător nu va putea fi desemnat decât după consumarea celor 90 de minute de joc.

CFR susţine la Roman un match tradiţional cu Dacia Viteana. La ultima lor întâlnire pe terenul muncitorilor fabricii de zahăr, cele două echipe au terminat la egalitate: 2-2.

Jocul de Duminică poate fi socotit pe drept cuvânt un veritabil derby al Diviziei C. Feroviarii deplasează la Roman o puternică galerie.

In sfârşit, CS Armata susţine la Iaşi un match destul de dificil, —deşi în aparenţă uşor — cu Steaua Roşie. Oaspeţii pot produce o surpriză. I. ŞTIRU

Drepturile noastre

(Continuare din pagina I-a)

miterea Transiordaniei, deşi independenţa acestui stat arab este fictivă, toate treburile publice fiind dirijate de englezul Glubb-Paşa, deşi Transiordania este astăzi un stat agresor. Ei susţin admiterea Italiei, deşi în Italia guvernul sprijină renaşterea fascismului şi, călcând dispoziţiile tratatului de pace, accelerează ritmul înarmărilor.

Non sensul argumentelor e evident pentru toţi oamenii de bună credinţă, pentru toţi „oamenii simpli" doritori să se pună bazele unei păci trainice.

Ce ni se poate reproşa nouă? Ce argumente ar putea aduce inamicii noştri împotriva admiterii noastre în O.N.U.?.

Politica pe care am dus-o dela semnarea tratatului de pace atât în afacerile interne cât şi în cele externe demonstrează doar clar voinţa noastră de pace, iar O.N.U., această misiune trebue s'o îndeplinească: să apere pacea.

In politica internă — noi am luptat pentru pace şi am acţionat în spiritul tratatului, atunci când am rezolvat problema naţiunilor conlocuitoare punându-le pe picior de egalitate cu populaţia majoritară, acordându-le dreptul de a folosi limba maternă în administraţie, de a învăţa în limba maternă, de a participa la conducerea treburilor politice, de a se împărtăşi din toate binefacerile unui regim care îmbunătăţeşte zi de zi viaţa cetăţenilor săi.

Eforturile noastre nu sunt îndreptate pentru mărirea potenţialului militar, ci pentru pace. Uzinele noastre care lucrau avioane, lucrează tractoare, R.A.T.A. care lucra materiale de război, produce maşini. Fabricele de cartuşe produc astăzi materiale pentru reconstrucţie. Eforturile noastre converg în direcţia desvoltării unei puternice industrii de pace, în vederea ridicării productivităţii noastre agricole, în vederea îmbunătăţirii necontenite a vieţii, îmbunătăţire condiţionată de pace.

Pe tărâm extern am făcut deasemeni tot ce ne-a stat în putinţă pentru menţinerea şi consolidarea păcii. Alianţa noastră trainică cu Uniunea Sovietică, stegarul luptei pentru pace, este în acest sens concludentă, după cum concludentă este şi participarea noastră la Conferinţa miniştrilor de externe dela Varşovia, unde s'au luat deciziuni privind zădărnicirea unei eventuale agresiuni din partea Germaniei sau a oricărei alte puteri opresoare.

Toată acţiunea guvernului nostru dovedeşte dorinţa noastră de pace şi demonstrează că în lupta pentru pace putem aduce o însemnată contribuţie.

Sunt acestea cele mai bune certificate pe baza cărora trebue să fim admişi în Organizaţia Naţiunilor Unite. Iar cei ce se opun acestei admiteri, se demască — odată mai mult — ca duşmani înverşunaţi ai securităţii colective, ai păcii, ai fericirii popoarelor.

Progrese în sistemul de aprovizionare a oraşului

(Urmare din pag. I-a)

trebue să fie o preocupare permanentă pentru organele în a căror sarcină cade aprovizionarea oraşului, este aceea a asigurării unei legături permanente cu satele judeţului nostru.

Prin întărirea reţelei de cooperative de consum săteşti din regiunea Iaşului, cooperative care au posibilitatea de a avea în permanenţă, în depozite, produse alimentare suficiente, se va putea dispune de o sursă permanentă de aprovizionare. Legătura cu aceste centre va trebui să fie încredinţată cooperativelor de consum din oraş.

Până în prezent însă, cooperativele din oraşul Iaşi au făcut prea puţin în această direcţie, circuitul scurgerii produselor dela sate la oraş aproape că nici nu a fost stabilit încă.

Deaceea, pentru a asigura o bună aprovizionare a salariaţilor ieşeni şi pentru a-şi îndeplini cu succes misiunea pentru care au fost create, cooperativele trebue să organizeze şi să stabilească fără întârziere, legătura cu cooperativele săteşti.

Cei 7 viteji

Concursul literar „Opinia"

După cum am anunţat ziarul nostru organizează un concurs literar pentru elevi şcolilor elementare şi medii din Iaşi.

Repetăm din nou condiţiile de participare: Concursul cuprinde două probe, la alegere; 1) O poezie inspirată din activitatea creatoare a oamenilor muncii 2) O schiţă literară, oglindind efortul pentru reconstrucţie din orice domeniu.

Compoziţiile, scrise citeţ şi pe o singură faţă a hârtiei, se vor trimite pe adresa ziarului nostru, cu menţiunea pe plic: „Pentru concursul literar".

Se vor acorda 3 premii în cărţi, iar lucrările premiate vor fi publicate în pagina noastră de cultură şi artă.

„Filosofii" capitalismului în agonie

(Urmare din pag. I-a)

povăduite ca un exemplu de „amoralism nevinovat".

Este foarte clar dece acest roman a avut un succes atât de răsunător. Albert Camus ştie foarte bine pentru ce este nevoe de asemenea „tineri amorali". Fascismul german a ridicat la rangul de cult, educarea unor monştri morali, necesari planurilor sale imperialiste iar reacţionarii francezi nu vor să rămână în urmă.

Aceasta este filosofia capitalismului monopolist, care a proclamat bunul plac şi samavolnicia specifică monopolismului ca una din legile vieţii sociale şi care elogiază lipsa de principialitate, răsboiul împotriva normelor de drept, perfidia şi lăcomia ca singurele stimulente legitime ale activităţii umane.

In societatea burgheză în descompunere, teoriile rasiale pline de ură faţă de oameni, naţionalismul bestial burghez, teoria şi practica aţâţării unei naţiuni împotriva alteia, au o largă răspândire.

U. S. A. este în prezent ţara discriminării naţionale şi rasiale. Ea furnizează pe piaţa mondială diferite teorii false reacţionare şi impregnate de ură faţă de oameni. „Egalitatea pe scara socială a raselor albă şi neagră şi lichidarea separatismului rasial n'au corespuns niciodată idealurilor poporului nostru", —striga senatorul Bilbo, membru al organizaţiei ultrareacţionare, aprobat de senatorul Rankin şi de numeroşi alţi obscurantişti americani.

Desigur că această predică în favoarea sălbăticirii nu este compatibilă cu ştiinţa. Teoreticienii burghezi se înarmează împotriva ştiinţei. Unii o neagă pur şi simplu, alţii ar dori să „limiteze" ştiinţa, reducând rolul său numai la acela de mijloc în slujba politicei de exterminare a omenirii. Ştiinţa duce la sălbăticire, declară ei cu nerusinare.

Descoperirile în domeniul energiei atomice sunt înfăţişate ca o limită în cercetarea naturii de către om, limită dincolo de care trebue să urmeze inevitabil nimicirea şi distrugerea generală.

Omenirea este asemenea ucenicului vrăjitor din legendă, care după ce a desţănţuit spiritele n'a mai fost în stare să le stăpânească. O asemenea concepţie nu se află departe de afirmaţiile lui Lewis Mainford care declară că programul tehnic este cel mai mare rău, care duce omenirea la impas.

Filosoful englez Ritchie îşi încheie cartea „Ştiinţa şi politica" cu următoarele cuvinte pesimiste: „Progresul evoluţiei omenirii nu înseamnă nimic mai mult, decât că oamenii au fost altă dată o hoardă mai mică şi simplă, iar acum au devenit o hoardă mare şi mecanizată". Lupta împotriva concepţiei ştiinţifice a devenit caracterul destructiv al activităţii ideologilor burgheziei contemporane.

Concepţia modernă, conform căreia ştiinţa stă la baza tuturor nenorocirilor umanităţii, a început să capete o răspândire din ce în ce mai largă.

Un grup întreg de scriitori anglo-americani, în frunte cu cunoscutul romancier engez Huxley, au creiat un nou „curent literar", care propovăduieşte în versuri şi proză că „ştiinţa naturalistă" şi tehnologia au dus lumea la pieire. Omenirea poate fi salvată numai prin „contemplaţie" care este misticismul celor izolaţi, care au părăsit „mulţimea" şi prin întoarcerea ei la obscurantismul medieval.

Unul dintre ideologii acestui grup, un oarecare Gerald Hard, declară pe faţă că pentru el obscurantismul creştinesc din evul mediu este insuficient; el caută o „întărire" în mistica indiană, în extazul Joghy-ilor şi în mistica chineză, completând toate acestea prin freudism.

Creind astfel un fel de groapă de lăuturi, ei recomandă să se acorde o atenţie deosebită mutilării din evul mediu a autogfagelanţilor, — o sectă a celor ce se biciuiau singuri, găsind în această ocupaţie a lor un adânc sens şi exemplu pentru alţii.

Un nihilism nerusinat, disprenţul pentru popor, o ideologie anti-democratică a lacheilor imperialismului îşi găsesc expresia şi în predicile pline de dispreţ pentru muncă, care este isvorul întregii culturi umane.

Existenţialistul Camus a scris un tratat filosofic sub elocventul titlu „Sisif". In această operă frivolă, Camus caută să demonstreze lipsa de perspectivă şi lipsa oricărui scop în munca omului. Numai un cântăreţ al capitalismului parazitar a putut scrie o carte atât de ignorantă şi insolentă.

Sociologii şi filosofii burghezi nu pot ascunde procesul de decădere al culturii şi civilizaţiei burgheze contemporane şi nu pot găsi ieşirea din impasul în care se găsesc.

Sociologul englez V. Erenberg scrie: „Mulţi adoptă o atitudine fatalistă şi pesimistă şi proclamă sfârşitul sau cel puţin începutul sfârşitului civilizaţiei europene. Şi alte civilizaţii au pierit, dece nu şi a noastră?"

Slugărnicia josnică în faţa reacţiunii a filosofilor şi a sociologilor contemporani, ajunge până acolo, încât ei proclamă pe imperialiştii americani „culturträger"—şi salvatorii »culturii europene".

Sociologii din lagărul reacţiunii sunt preocupaţi să dea un fundament teoretic activităţii instigatorilor la un nou răsboiu, să justifice tendinţa capitalului monopolist american de dominaţie asupra celorlalte popoare, să dea o bază „filosofică" faimoaselor reţete imperialiste cu privire la organizarea „Statelor U-

INFORMAȚIUNI

Preschimbarea cartelelor de alimente pe trimestrul Ianuarie-Martie 1949

Direcția Comercială Județeană, conform dispozițiunilor primite dela Minister, va începe în cursul lunii Decembrie 1948, preschimbarea cartelelor de alimente valabile pe Ianuarie, Februarie și Martie 1949.

Instituțiile și întreprinderile din orașul și județul nostru vor trebui să-și întocmească din vreme tabelele de salariați.

Membrii ai Corpului Didactic din Iași, delegați directori la școlile medii

Următorii membri ai Corpului Didactic se deleagă directori de școli medii în orașul Iași:

I. Petrescu la lic. băeți No. 1, V. Jghiuță (adjunct) la lic. No. 1, B. Constantinescu director la lic. Băeți No. 2, Ș. Vincea (adjunct), D. Gafițeanu, director și V. Ionescu adjunct la lic. Mixt clasic, Georgeta Hagi director și Ec. Mândrescu adjunct la lic. fete, Ar. Hasgan director la șc. pedagogică de băeți No. 1, N. Pântea director și V. Călinescu adjunct la șc. ped. fete No. 1, Pop Lucia director și S. Șmilovici adjunct la șc. ped. fete No. 2, V. Todirașcu director la șc. tehnică economică băeți No. 1, I. Iancu director școala tehnică economică băeți No. 2, A. Triandaf director șc. tehnică economică fete, A. Horodniceanu director șc. tehnică profesională fete Nr. 1, M. Ciolan dir. șc. tehnică prof. fete Nr. 2, O. Apostu dir. șc. tehnică gospodărie, C. Strat dir. șc. tehnică sanitară surori de ocrotire, dr. Mârțu dir. șc. tehnică sanitară of. nașteri, dr. M. Hirdue dir. șc. tehnică of. sanitară, dr. Dumbravă dir. șc. tehnică veterinară, ing. C. Calistru dir. șc. tehnică metalurgică, B. Gheorghiu dir. adjunct șc. tehnică metalurgică, N. Iliescu dir. șc. tehnica industria lemnului, M. Strul dir. șc. tehnica textilă, I. Nicuță dir. adjunct șc. tehnica textilă, E. Cărare dir. șc. tehnică exploatare C.F.R., N. Ursescu dir. șc. tehnică de construcții.

Accident mortal

Un groaznic accident mortal a fost înregistrat în cursul zilei de eri în orașul nostru.

La intersecția străzii Ghica Vodă cu Elena Doamna, tânărul Timofte Ion de 24 ani ce se afla pe scara unui autocamion proprietatea MAT a lunecat jos, frângându-și șira spinării.

In timp ce era transportat înspre spital, tânărul a încetat din viață.

Compunerea comisiilor de disciplină a personalului c.f.r.

Printr'o modificare a instrucției pentru funcționarea comisiunilor de disciplină a personalului CFR s'a decis ca pe viitor președinții comisiilor regionale să fie numiți de Directorul Personalului. Membrii, sunt șeful sau subșeful Serviciului Contencios, șeful sau subșeful serviciului de Personal, un membru ales din șefii sau subșefii celorlalte servicii, și un delegat sindical.

Avansare

Dl. Glogoviceanu Petru, șef de birou adiv la Serviciul Atelierelor CFR Iași a fost autorizat cu începere dela 9 Noembrie 1948 funcția de subșef al aceluiaș serviciu.

Reușiți la examenul de șefi de gară

Următorii candidați din Iași au fost declarați reușiți la examenul de șefi de gară: Băncilă D-tru operator Serv. Mișcării Iași, Biber Grigore ref. exploatare Serv. Mișcării. Cazan Grigore operator secția M. Iași, Orhei Const. operator R.C. Iași.

Șefi de stații

Au fost numiți ca șefi de stații c.f.r. în raza Direcția Regionalei Iași, următorii: dl. Brezuleanu Ion insp. mișcare la Stația Predeal șef la stația Tg. Frumos, dl. Arnăutu D-tru șef al stației Grădiniță la Ruginoasa, dl. Băncilă D-tru operator la Serviciul Mișcării la stația Ciurea.

In atenția călătorilor

Se aduce la cunoștința călătorilor că în caz de întrerupere a călătoriei, în orice stație, trebuie să-și vizeze biletul la șeful stației sau împuternicitul lui, observând să se apiice numai stampila rotundă.

Inchiderea anului financiar

In conformitate cu dispozițiile Ministerului de Finanțe, Direcția financiară C. F. R. a luat măsuri pentru închiderea anului exercițiului bugetar la 21 Decembrie 1048.

Candidații reușiți
la examenul de admitere
în Institutul de Medicină

Ababii Leonid, Apostoaie Valentina, Antonaș Octavian, Apostol Sânziana, Armașu C., Agachi C., Amarandei Viorica, Aizic Etty, Boghițoiu Gh., Bârlădeanu Neculai, Burlacu Ion, Cuperman Marcel, Chițu Neculai, Chitilă Iorgu, Cergan Marin, Costea Elodora, Constantinescu Aneta, Corman Teodor, Căliman Petru, Cântec Eugenia, Crudu Ortansa, Chiriac Mircea, Cristescu Gh., Coșeriu Alexandru, Croitoru Simion, Dimitriu I., Dimitriu Romeo, Drob Gh., Duță Valerian, Eva Ion, Enășescu Dragoș, Filip Ion, Friedman Heinrich, Filip Sever, Fieseriu Miron, Foca Valeria, Future Mircea, Grapă Octavian, Gheorghiu I., Gheorghiță Emilian, Gheorghiu V., Gavriliu Alexandru, Hodoreanu Emanoil, Ionescu Al., Iticovici Beti, Ionetec Gh., Iosubas Ana, Iftimie Mircea, Ianopol Ion, Iamandi Miarca, Ionescu Eugen, Katz Miriam, Leondarie Vasile, Lupu Zaharia Constantin, Lazăr Georgeta, Lazărescu P., Lupan Lucia, Mândru Eugen, Mistoiu Octavian, Mihai Gheorghe, Mihailescu Felicia, Malorov Mihai, Mocanu Mihai, Mihailescu Virgil, Moscovici Toldi, Margine Ion, Mosac Stelian, Mihailescu Aurel, Mocanu Aursulei Const., Mierescu Liliana, Mocranschi Eugenia, Nastase Onu, Nastase Virginia, Naciu Corneliu, Niniver Clara, Pintilie Valerian, Pintilie Ion, Piesca Ion, Pirojinschi Tadeus, Pavelescu N. Pompas Tiberiu, Perju Vasile, Petroaie Olga, Petrescu Mihaiu Vasile, Păunescu Tr. Popescu Ecaterina, Paraschiv Emilia, Patârniche Aurel, Purice Livia Xenia, Pataru Ghersen, Roman Ion, Radu Const., Rudeanu Gh., Rusu V., Renescu Alexandru, Șmilovici Ernest, Stanciu Valentina, Stan Cornelia, Strulovici David, Sefter Marcel, Șmilovici Solomon, Spătaru D., Sneier Meier, Segal Erna, Sbarnea Adina, Scumpu Georgică, Târtășnai Nina, Tganuș Paraschiva, Tudor Gheorghe, Toderașcu Silvia, Tamsianu Ion, Vintea Gh., Vintilă Maria, Verniceanu Maria, Wender Rosa, Zaharia Cesar, Zaharia Suzana, Zarea Valentin, Zvoristeanu Corneliu.

Dintre aceștia, 20 candidați se vor înscrie la Institutul de Stomatologie și 100 la cel de Medicină.

La stăpâni

mite ale Europei", a „Blocului Occidental", a „Statului Mondial", sub egida magnaților capitalului din USA. Sociologul englez V. Erenberg, citat de noi, scrie:

„In frica și speranțele noastre, noi privim, natural, spre America. Constitue ea oare într'adevăr o „Lume Nouă"? Anii care vor urma vor servi oare ca semnal al Renașterii americane? Aceasta este o speranță, dar o speranță născută din desnădejde. Putem să ne întrebăm dacă civilizația americană îndeplinește condițiile necesare pentru soluționarea acestei probleme, asemănătoare aceleia pe care în sec. XV au soluționat-o Italia și Europa? Nu pot da nici-un răspuns".

Teoreticienii anglo-americani burghezi propagă în prezent, în mod intens, teoria, că America este un nou Messia al capitalismului, chemat să salveze lumea îmbătrânită. Planul Marshall și expansiunea americană se oferă sub stindardul „nouii renașteri a Europei", care de această dată va începe nu în Italia, ci în America. Aceasta este un exemplu de insolență, la care au ajuns teoreticienii burghezi în slujba lor de lachei ai imperialismului. Este îndeobște cunoscut că dominația monopolurilor americane aduce popoarelor Europei aservirea politică și pauperizarea economică și spirituală.

Oricât ar năzui ideologii contemporani burghezi să calomnieze socialismul, oricâte campanii anti-populare ar întreprinde ei, cauza socialismului și a democrației este de neînvins. Toate vicleniile teoreticienilor burghezi sunt numai o dovadă a decăderii adânci în care se află ideologia burgheză.

Ocrotirea sănătății
mecanicilor și fochiștilor de tren

O problemă neglijată de trecute e regimuri era și aceea a igienei industriale și a îmbunătățirii condițiilor de muncă a lucrătorilor din ateliere, uzine, mine, transporturi, etc.

Intre aceștea, o situație grea aveau și mecanicii de tren și fochiștii, obligați să respire gazele înăbușitoare în timp ce treceau prin tuneluri, și să suporte arsura prafului de cărbune aprins, sub forma sgurei, încă din 1945, un inginer, Șerbescu, a imaginat un dispozitiv menit să apere sănătatea mecanicilor și a fochiștilor la trecerea prin tuneluri.

In ce constă inovația

Inovația constă într'o instalație de aerisire compusă dintr'un rezervor de 400 litri montat pe pervazul locomotivei, rezervor care se încarcă de către pompa de aer. Aerul din rezervor, trece prin niște țevi la două pâlnii, așezate de fața mecanicului și fochistului.

Venind dela o presiune mare la una mică, aerul se destinde, servind și la răcorirea feței și a gâtului.

Instalația mai era prevăzută cu un filtru de apă, pentru spălarea aerului ce venea dela rezervor și cu robinete de închiderea și reducerea presiunei'

Punerea în practică

Toate locomotivele ce vor fi revizuite sau vor intra în reparație vor fi prevăzute cu un asemenea dispozitiv.

REP.

Cei 7 viteji

PIERDUT Buletinul Populației și carnetul C.F.R. cl. II-a pe numele Varvara Crăciunescu Str-la Col. Langa Nr. 3. Le declar nule.

TINERETUL DEMOCRAT EVREESC
secția sportivă „Macaby"
invită prietenii la

Reuniunea Colegială Dansantă

în seara zilei de 27 Noembrie a. c.
în sala Asociației
din Strada Dobrogeanu Gherea Nr. 26
(fost Mârzescu)

Carnet fiscal

Impozitul pe clădiri și impozitul special

Prin decretul din 23 Aprilie 1948, raporturile dintre chiriași și proprietari au fost prelungite pe perioada dela 23 Aprilie 1948-23 Aprilie 1950.

In legătură cu aplicarea acestui decret s'au ridicat mai multe probleme de ordin fiscal care au fost soluționate în baza avizului dat de ministerului Justiției.

Contracteie încheiate după apariția decretului

pentru acest scop, afară de locuință, nu mai sunt supuse regimului de plafonare a chiriei, ci aceasiă chirie se stabilește la libera tranzacție.

In toate cazurile de mai sus, se stabilesc impuneri la clădiri în funcție de chiriile reale, înlăturându-se contractele economicoase și deci, nemaiținându-se seama de plafonările prevăzute în legea chiriilor.

Schimbarea categoriei de încadrare

A doua problemă radicală, aceea de a se ști cărui regim sunt supuse contractele de închiriere prelungite, în cazul în care titularii acelor contracte schimbă categoria în care erau încadrați.

Această problemă a fost soluționată de minister în sensul că ori de câte ori un chiriaș cu contract prelungit își schimbă calitatea ce a avut-o în momentul închirierii contractului, quantumul chiriei se modifică în funcție de noua categorie în care s'a încadrat.

Rectificarea în minus la cererea părții, nu se va putea face decât pe bază de acte, inclusiv contractul de închiriere cu noua chirie.

Chiriașii încartiruiți

Comisia centrală fiscală a dat o decizie, după care chiriașii care au fost încartiruiți prin rechiziție în imobilele avariate din cauză de război și care au făcut, în contul chiriei, reparații la imobile, conform art. 15 din legea 439 | 945, sunt obligați să suporte și să plătească și impozitul pe clădiri prevăzut de lege.

LA TRIANON
Cel mai grandios spectacol muzical văzut până azi
Variété
Rigoleto! Carmen! Taras Bulba!
Ansamblul de dans Alexandrov Grupul de balet Moisiev, cu concursul orchestrei Filarmonicei de Stat din Leningrad

Părinți

Inscrieți la timp copiii Dv. la învățământul de **mașini de scris** (Dactilografia), ce se caută și se plătește bine la toate birourile, asigurând astfel copilului Dv. un viitor onorabil și cinstit.

Această profesiune intelectuală se poate învăța de **oricine**, la **orice vârstă** și cu **oricâte clase** de școală. Sunt cursuri pentru începători și avansați. Se acceptă **plată** și **în rate**. Cursul durează 3 luni, dar se poate învăța și în **15 zile**. Se eliberează certificat

Se mai poate învăța *Stenografia, contabilitatea, corespondența, lucrări de birou și limbi străine ca:* Rusa, Franceza, Germana și Engleza și Ebraica.

Se scrie, se copiază și se traduce orice act, corespondență și literatură din și în limbile de mai sus.

Sindicaliștii au **reducere**

Se primesc înscrieri zilnic la orice oră la **„Cursul Practic de Steno-dactilografie"** în str. *Muzeior Nr. 9* (vis-a-vis de Liceue „Oltea Doamna)"

DOCTOR
S. A. DAVID
Boli Interne și de COPII, BOLI DE FEMEI
Venerice, Sifilis
Bienoragia vindecă radical în 9 ore. (penicilină)
Iași. Str. Costache Negri 3 (colț Elena Doamna)
Cons. 8—12 dim. și 2—9 seara

Pensionari ieșeni
admiși la revizuire

Enf. Serafim Sf. Sava 15, E. Crăiuț Pompei 1, A. Onodea Păcurari 150, M. Ivănescu Trei Ierarhi 8, C. N. Secu Eternitate 48, Gh. I. Harnagea Șos. Națională 212, A. Eșanu Greceanu 1, L. Ionescu Eternitate 32, Em. Gliga Hotin 40, V. Ciofu Miron 4, V. Tulușcă Moara de Vant 29, Gh. Pangal Tatarași 18, Em. M. Hulubei Fulger 2, V. C. Papacostea V. Alexandri 7, Gh. Guza Vlăhuță 8, P. Protopopescu N. Bălcescu 20, D. Cărlănescu Mohănescu 41, Al. Tzaicu Ing. Marinescu 73, A. Nosek Buzdugan 12, I. Schwartz Elena Doamna 27, O. Dobreanu K. Marx 37, V. Brudea Cantacuzino 5, D. Dimitriu Ștefan cel Mare 8, Ag. C. Rileanu Păcurari 81.

Duminică 28 Noembrie ora 10 dim. va avea loc în localul librăriei *„Cartea Rusă"* conferința d-lui prof.
GH AGAVRILOAEI
despre:
„Maxim Gorki și realismul socialist"

Societatea Comercială de Stat
„MOLDOVA"
aduce la cunoștința cetățenilor că a pus în vânzare zahăr la liber la prețul de 200 lei kg. în toate ghișeele magazinelor sale de desfacere și la ghișeele Cooperativelor „6 Martie", „7 Noembrie", „Solidaritatea" și „Iașul".
Totodată se aduce la cunoștința tuturor instituțiilor și cantinelor, care au nevoie de cantități mai mari de zahăr să se adreseze la sediul central al Societății „Moldova" din str. Gheorghe Dimitrov Nr. 126.

Teatrul TRIANON
VINERI 26 NOEMBRIE 1948
Matineu, ora 4 Seara, ora 8
—TURNEUL TEATRULUI MUNICIPAL— DIN BUCUREȘTI
prezintă marele succes din Capitală
Nu se știe niciodată
comedie în 4 acte de BERNARD SHAW
cu: *Lucia Sturza Bulandra, Beate Fredanov, Jules Cazaban, Fory Etterle, Ion Lucian, Ion Manta, Nic. Ștefănescu, Sara Manu, Puiu Hulubei*
Biletele vândute pentru Teatrul Național, se pot preschimba la AGENȚIA BARASCH

CINEMA POPULAR SOCIETATE COM. DE STAT
Prezintă astăzi marele film sovietic
La stăpâni
partea 2-a din trilogia despre Maxim Gorki
cu A. Liarski și V. MESALTINOVO
Complectare: Jurnal O.N.C. Nr. 47

Cinematograful SIDOLI S. A. SOVROMFILM
Prezintă astăzi
O grandioasă realizare sovietică
Petru cel Mare
cu artistul poporului CERKASOV
Complectare: Jurnal O.N.C. Nr. 47
Sala bine încălzită Sala bine încălzită

Teatru Cinema „TRIANON"
Soc. Com. de Stat Cinex Film Sala bine încălzită
Prezintă astăzi
premiera marelui film muzical sovietic
VARIETE
cu concursul orchestrei Filarmonicii de Stat din Leningrad
cu Ansamblul de dans Alexandrov Grupul de balet Moiseev
Complectare Jurnal O. N. C.

Cinema PHOENIX S. A. SOVROMFILM
Prezintă astăzi
Un film plin de eroism și sacrificiu. Un film cu o interpretare magistrală
Un film sovietic 1948
CEI 7 VITEJI
cu artiștii poporului
Tamara Makarova, N. Bogoliubov și C. Jucov
Complectare: Jurnal O.N.C. Nr. 47
Sala bine încălzită Sala bine încălzită

ULTIMELE ŞTIRI

Noua intervenţie a d-lui Vîşinski
la O. N. U.
în chestia admiterii de noui membri
Insemnătatea dreptului de veto. — Anglo-americanii voesc să se amestece în afacerile interne ale Statelor răsăritene

PARIS 26 (Rador). — In ziua de 24 Noembrie în cadrul desbaterilor asupra problemei admiterilor de noi membri în O. N. U., A. I. Vişinski şeful delegaţiei sovietice a luat cuvântul în în faţa Comitetului Politic al Adunării Generale.

In prima parte a discursului său, Vişinski a subliniat că reprezentanţii anumitor delegaţii îndepărtându-se dela fondul problemei ce se discută, preferă să-şi găsească o îndeletnicire în a ataca Uniunea Sovietică într'un mod grosolan şi necuviincios.

Trecând la fondul problemei, Vişinski a demascat netemeinicia demonstaţiilor delegatului argentinian în legătură cu recomandările „pozitive" şi „negative". El a amintit că o astfel de procedură a Adunării Generale arată limpede că Adunarea Generală examinează cererile de admitere de noi membri în ONU numai în cazul în care „Consiliul de Securitate recomandă admiterea în ONU a statului care a prezentat o cerere în regulă". Dar dacă Consiliul de Securitate nu recomandă admiterea statului care a prezentat cererea sau mână examinarea acestei cereri, atunci Adunarea Generală nu poate decât „să hapoteze Consiliului de Securitate respectiva cerere pentru a o examina împreună cu raportul asupr discuţiilor din Adunarea Generală".

Vişinski a subliniat că delegaţia argentiniană ar face un act rezonabil dacă şi-ar retrage rezoluţia care contrazice în mod flagrant Charta.

In legătură cu afirmaţiile calomnioase ale reprezentanţilor blocului anglo-american după care numirea de noi membri în ONU ar fi interzisă din pricina că... Uniunea Sovietică „abuzează de dreptul său de veto" în Consiliul de Securitate, şeful delegaţiei sovietice a arătat că „dreptul de veto" a fost în repetate rânduri folosit de delegaţii Statelor Unite şi Angliei pentru a împiedica admiterea în ONU a ţărilor democratice.

A. I. VÎŞINSKI

In continuare, dl. Vişinski a spus: „principiul umanităţii marilor puteri în Consiliul de Securitate care este uneori numit „dreptul de veto", este o puternică armă politică şi nu există naivi care să o lase să le scape din mână într'o atmosferă de luptă politică. Uniunea Sovietică se foloseşte de acest drept în aceiaş măsură ca şi ceilalţi membri permanenţi ai Consiliului de Securitate. S'ar putea spune că ne folosim de această armă mai des decât alţii. Dar acest lucru este destul de uşor de înţeles deoarece noi suntem în minoritate. Dacă am fi avut majoritatea, situaţia ar fi putut fi destul de diferită.

In legătură cu faptul că delegaţia americană a cerut Uniunii Sovietice în mod ipocrit să-şi revizuiască atitudinea faţă de admiterea în O. N. U. a Italiei, Finlandei, Portugaliei, Transjordaniei şi Austriei, Vişinski a declarat: „nu am putea oare cere dela delegatul american ca guvernul său să-şi revizuiască atitudinea faţă de admiterea în O. N. U. a Albaniei, Bulgariei, Ungariei, Romîniei şi Republicii Populare Mongole? In acest caz aţi avea un motiv pentru a ne cere revizuirea atitudinii faţă de admiterea acelor state în numele cărora interveniţi.

Referindu-se la condiţiile de care delegatul american leagă admiterea la ONU a Albaniei, Bulgariei, Ungariei, Romîniei şi Republicei Populare Mongole, şeful delegaţiei sovietice a declarat: propuneţi ca Republica Populară Mongolă „să-şi deschidă porţile" ca să puteţi — după cum spuneţi — „să vă convingeţi de realitatea independenţei ei". Voi cereţi ca Romînia, Ungaria şi Bulgaria să-şi revizuiască politica internă etc, dar aceste cereri nu sunt nimic altceva decât un amestec în afacerile interne ale acestor state şi în consecinţă reprezintă o violare a Chartei.

Condiţiile pe care le puneţi nu sunt deloc prevăzute în articolul 4 al Chartei a cărui respectare pretindeţi că o susţineţi.

Vişinski a amintit apoi că guvernele Statelor Unite, Angliei şi URSS şi-au luat angajamentul la conferinţa dela Potsdam a conducătorilor celor trei mari puteri, să sprijine cererea de intrare în ONU a Bulgariei, Italiei, Finlandei, Ungariei şi Romîniei, după încheierea tratatelelor de pace cu ele.

Această obligaţie a fost confirmată în mod solemn de 21 de state, inclusiv Anglia, Statele Unite şi Franţa în tratatele de pace cu mai sus menţionatele state. Această obligaţie rămâne în vigoare şi astăzi. Şi totuşi d-voastră—a declarat Vişinski adresându-se reprezentanţilor blocului american — încălcaţi această obligaţie şi puneţi Romîniei, Bulgariei şi Ungariei condiţii care violează brutal Charta Naţiunilor Unite.

In concluzie, d. Vişinsk a declarat că delegaţia sovietică se împotriveşte ca Adunarea Generală să recomande Consiliului de Securitate a ţine seama de punctul de vedere exprimat de aşa zisul „aviz consultativ" al Trib. din Haga, aviz care de fapt nici nu există, pentrucă e dat de minoritatea membrilor Tribunalului.

Lupta dintre Anglia şi St. Unite
pentru influenţa asupra Iranului

TEHERAN 26 (Rador). In legătură cu plecarea din Teheran a ambasadorului american Wiley, ziarul „Kiyameh Iran" subliniază că lupta dintre Statele Unite şi Anglia pentru influenţa asupra Iranului, s'a intensificat.

Guvernul iranian care se află înainte sub controlul total al Statelor Unite, a devenit cu timpul probritanic din momentul în care a venit la putere Hajir şi apoi Saed.

Ziarul arată că agenţii Statelor Unite au fost înlăturaţi unul după altul din suita Şahului şi până şi conducerea armatei care înainte fusese sub influenţa politicienilor americani, a devenit probritanică.

Cercurile bine informate pun în legătură plecarea lui Wiley cu faptul că Statele Unite nu mai vor să consimtă la nici o nouă negociere.

Se afirmă că Wiley se va întâni cu Allen fostul ambasador american în Iran care se află actualmente la Beyruth şi după aceea va pleca la Washington pentru a primi noi instrucţiuni.

Repartiţia pe specialităţi
a studenţilor Institutului de medicină din Iaşi
Cuvântarea d-lui Decan Dr. V. Râşcanu

Ieri dimineaţă a avut loc în amfiteatrul de Anatomie al Fac. de Medicină o adunare a studenţilor de anii IV, V, VI, în vederea repartiţiei pe specialităţi a acestor sudenţi.

A luat cuvântul d. prof. univ. Dr. Vasile Râşcanu, care după ce a arătat importanţa marei reforme a învăţământului superior, a subliniat aplicarea reformei la învăţământul medical. D-sa a arătat cu date concrete, înapoerea sanitară care domnea în trecut în ţara noastră, arătând în acelaş timp şi nivelul scăzut al medicilor care nu se apropiau de popor. A sublin at atenţia covârşitoare care se acordă secţiilor higienă şi pediatrie, care va creia cadre de viitori medici ce au ca sarcină imediata ridicarea nivelului sanitar, înlaturarea mortalităţilor timpurii a celor ce muncesc.

In încheiere, arătând marele rol ce revine în Republica Populară Română medicului, d. Decan Râşcanu a adus omagiile corpului profesional şi al studenţilor, Partidului Muncitoresc Român, guvernului şi d-lui ministru Gh. Vasilichi pentru realizarea marei reforme.

Din partea studenţilor a vorbit Dl. Niculescu, care a arătat hotărîrea studenţilor de a se îndrepta spre secţiile higienă şi pedeatrie unde vor fi folositori poporului. D-sa a dat apoi o serie de indicaţii practice privind înscrierea studenţilor pe secţii.

Au mai luat apoi cuvântul numeroşi studenţi care şi-au exprimat dorinţa şi entuziasmul de a se înscrie în secţiile în higienă şi pediatrie unde vor putea contribui la ridicarea nivelului de trai al celor ce muncesc.

D. Jack Steurman din partea U.N.S.R. a dat o serie de lămuriri, arătând avantagiile urmării secţiilor de higienă şi pediatrie, Ministerul Sănătăţii având nevoie pentru plasare de un mare număr de absolvenţi a acestor secţii.

Inscrierea studenţilor în secţiile: medicină generală, higienă şi pediatrie se poate face la Decanatul Facultăţi, până astăzi la orele 6 seara.

Citiţi „OPINIA"

Informaţiuni

— Cursurile la numeroase Institute şi Facultăţi universitare încep Luni 29 Noembrie.

— In zilele de Sâmbătă 27 şi Duminică 28 Noembrie crt., se ţine în sala Dalles din Capitală a doua Conferinţă pe ţară a Partidului Naţional Popular. Şedinţa de deschidere va avea loc Sâmbătă 27 Noembrie la ora 9 dimineaţa.

— *Prin decret prezidial, au fost numiţi titulari onorifici ai Academiei Republicii Populare Române d-nii Victor Eftimiu şi prof. C. Popovici.*

— O NOUĂ TIGARETĂ: „VICTORIA". — Printr'o decizie a Ministerului Finanţelor, Consiliul de Administraţie C. A. M. a fost autorizat să fabrice şi să pună în vânzare o nouă ţigaretă cu numele de „Victoria".

Noua ţigare va conţine tutun aromatizat şi va sosta 6 lei bucata.

Ambalarea se va face în pachete de 20 ţigări.

Citiţi suplimentul literar de mâine al ziarului „Opinia".

Cereţi mâine „Opinia" în **6** pagini, **4 lei.**

LA PARIS
vor avea loc „desbateri asupra păcii"

PARIS 26. (Rador) — In Franţa se fac pregătiri în vederea „desbaterieor asupra păcii" ce vor avea loc Sâmbăta viitoare la Paris. In întreaga Franţă se aleg delegaţii la dezbateri. Cei mai renumiţi oameni de ştiinţă şi scriitori francezi au declarat că vor participa la dezbateri. S'a dat publicităţii un manifest, chemând la apărarea libertăţii şi păcii ameninţate de reacţiune.

„Desbaterile asupra păcii" vor arăta adevărata faţă a Franţei care doreşte să trăiască în libertate şi pace", a spus fostul ministru Tillon, într'o declaraţie făcută presei.

Asigurările Sociale în U. R. S. S.

MOSCOVA 26 (Rador). — Fondul anual de asigurări sociale al sindicatelor din industria extracţiei cărbunelui, se ridică la 1 miliard 300 milioane ruble. Această sumă este întrebuinţată numai pentru ajutoare acordate bolnavilor şi pentru scopuri culturale.

Cheltuelile medii lunare făcute în aceste scopuri de către sindicatele minerilorilor din Donet, Moscova şi Georgia precum şi din alte regiuni carbonifere din vestul U.R.S.S., se ridică la 65.000 ruble.

Astăzi, VINERI 26 NOEMBRIE crt., ora 18, va avea loc în Amfiteatrul Clinicei Neurologice (spitalul Sf. Spiridon) o şedinţă festivă a Societăţii de Oftalmologie din Iaşi consacrată sărbătoririi a 50 de ani de activitate ştiinţifică şi profesională a Academicianului sovietic prof. V. P. Filatow.

O acţiune în Parlamentul italian împotriva politicei lui De Gasperi
şi a contelui Sforza

ROMA 26 (Rador).—Se anunţă oficial că desbaterile în Camera Deputaţilor asupra poziţiei de politică externă prezentată de Pietro Nenni, au fost amânate dela 25 Noembrie la 30 Noembrie.

In cercurile parlamentare italiene se subliniază că amânarea acestor dezbateri se datoreşte faptului că grupul parlamentar democrat-creştin aşteaptă reîntoarcerea lui De Gasperi la Roma pentru a stabili cu el atitudinea unanimă a partidului Democrat-Creştin în timpul desbaterilor şi votării rezoluţiei lui Nenni.

Se anunţă că în ultima vreme s'au produs din nou divergenţe în rândurile partidului Democrat Creştin, între adepţii liniei politicei externe a lui De Gasperi, Sforza şi reprezentanţii aşa zişilor „grupuri de opoziţie". Intre altele, grupului Giovanni Gronchi preşedintele Camerei Deputaţilor, a cerut pentru adepţii „neutralităţii" şi „neparticipării Italiei la blocurile internaţionale", libertatea de a vota împotriva politicii guvernului dacă rezoluţia guvernului nu va cuprinde, prevederi asupra „neutralităţii".

Pe lângă acestea, deputatul Giuseppe Dosetti conducătorul altui grup de „opoziţie" al partidului Democrat-Creştin şi unul din fruntaşii acestui partid, s'a pronunţat şi el împotriva politicii externe a lui De Gasperi-Sforza şi a susţinut parţial tezele lui Gronchi asupra „neutralităţii".

Aceste divergente care s'au accentuat în legătură cu negocierile lui De Gasperi în străinătate au determinat o jenă în cercurile din apropierea Democraţilor-Creştini.

ORA 12

St.-Unite au cumpărat acţiunile Vaticanului
asupra Canalului de Suez

ROMA 26 (Rador). — Cercurile ziaristice din Roma afirmă că Vaticanul a vândut guvernului american acţiunile Canalului de Suez care fusese oferite Papei de soţia lui Napoleon al III-lea în 1869. Această transacţie a fost efectuată de către cansilierul administraţiei Vaticanului şi de unul din reprezentanţii americani.

Reprezentantul Statelor Unite pe lângă Vatican, Myron Taylor, ceruse de mult autorităţilor Vaticanului să cedeze Statelor Unite acest pachet de acţiuni.

SOLIDARITATEA P.M.R. CU PARTIDUL COMUNIST GREC

BUCUREŞTI 26. (Rador). — Iată telegrama Comitetului Central al P.M.R. către Comitetul Central al Partidului Comunist Grec:

Comitetului Central al Partidului Comunist Grec,

Cu prilejul împlinirii a 30 de ani de existenţă şi luptă eroică a partidului Comunist Grec, transmitem un călduros salut de solidaritate frăţească Comitetului Central al Partidului Comunist Grec. Ne exprimăm convingerea că poporul grec însufeţit de voinţa de a fi liber, va izbuti să scuture jugul imperialiştilor străini şi a slugilor lor din Grecia.

Din însărcinarea C. C. al P.M.R.
GH. GHEORGHIU-DEJ

Ultimul termen
pentru depunerea formularelor de recensământ

BUCUREŞTI 26 (Rador) — Comisiunea de Stat a planificării pune în vedere tuturor întreprinderilor industriale, de transport, comerciale, de credit şi atelierelor meşteşugăreşti supuse recensământului, că ultimul termen pentru depunerea formularelor ridicate dela birourile de recensământ este fixat în mod irevocabil pentru ziua de 28 Noembrie 1948.

BIBLIOTECA UNIVERSITĂȚII -IAȘI-

ANUL 40 — Nr. 66

ABONAMENTE

Lei 360 . . . . . 3 luni

„ 5.000 Intreprinderi, autorități pe un an

Atelierele tipografice AȘI, Str. ȘTEFAN CEL MARE 50-52

6 Pagini 4 Lei

OPINIA

ZIAR POPULAR COTIDIAN

Duminică 28 Noembrie 1948

Redacția IAȘI, STR. ȘTEFAN cel MARE Nr. 52

Administrația IAȘI, STR. CUZA VODA Nr. 50

TELEFOANE:

Redacția . . (Nr. 1209 („ 1210

Administrația . . „ 2042

Serv. de noapte . . „ 2088

Director C. P. GHIULEA

Pregătiri în județul Iași

pentru efectuarea planului de însămânțări în primăvară

Zilele trecute a avut loc la Serviciul Agricol o conferință prezidată de prefectul județului, conferință la care au participat șefii de ocoale, pretorii și medicii veterinari. Din partea Județenei P.M.R. a participat dl. Calimandric.

S'a cerut șefilor de ocoale să pregătească într'un anumit termen cunoașterea necesarului pe județ în vederea pregătirii planului de însămânțări pentru primăvară.

S'a hotărât să se înceapă de îndată campania distrugerii șoarecilor de câmp. Această acțiune se va duce prin colaborarea organelor administrative și a agenților sanitari din județ.

In această consfătuire s'a mai decis să se ia măsurile necesare pentru prevenirea epizotiilor la animale și să se ducă o acțiune de lămurire printre țăranii muncitori pentru refacerea drumurilor prin prestație.

La Textila Roșie

Maistrul Böhmer Ewald a înlocuit cu piese de lemn și arcuri, curelele dela războaie

Trei inovații și importanța lor pentru fabricile de țesătorie

De câtva timp, maistrul Böhmer Ewald, de la secția de țesătorie a fabricii Textila Roșie, e mai tăcut, mereu îngândurat.

Se cunoaște că ceva deosebit îl frământă, îl preocupă. Din când în când se strecoară afară și revine după un timp cu câte o scândurică de o formă ciudată, găsită undeva prin atelierul de tâmplărie.

Intors în secția sa maistrul, răsucește și își măsoară pe toate laturile scândurica, pentruca apoi găsind-o probabil bună s'o pună deoparte.

—„Oare ce-o fi vrând să facă Böhmer cu aceste lemne ?" se întrebau maiștrii între ei.

—„Cine știe ? Nu spune nimic, e mai tăcut ca de obiceiu !...

A mai trecut un timp și Böhmer Ewald, a început să rămână mai târziu în atelier, ch'ar după ce ultimul om din secția sa, părăsea fabrica.

Intre timp, oamenii din fabrică, începuseră să șoptească prin secții că maistrul Böhmer „nu-i curat la minte", că s'a apucat să construiască jucării pentru copii în timpul orelor de producție.

O piesă de lemn în locul unei . . . curele

Șoaptele au cutreerat fabrica în lung și în lat, până când unul mai îndrăzneț și mai curios probabil, s'a apropiat de el întrebându-i :

— „ Dar bine tovarășe, ce te chinui atâta cu scândurile acestea și nu ne spui și nouă ce vrei să faci ?

Maistrul sesizase aluzia celui ce-l întrebase, deaceea a stat o clipă pe gânduri. Să-i răspundă sau nu ?

Se temea că vor izbucni cu toții în hohote de râs, că nu-l vor crede teafăr, așa cum nu l-a crezut nic secretarul Organizației de Partid, nici directorul, atunc când le-a spus că vrea să înlocuiască curelele de bătae dela războae cu o piesă de lemn.

Totuși, văzând cum și ceilalți s'au strâns în jurul său, Böhmer le-a demonstrat chiar cu piesa care era aproape gata, ce are de gând să facă și cum va funcționa războiul fără curele.

Au scuturat din umeri neîncrezători și s'au îndeportat la mașinile lor.

Și svonurile despre preocupările lui Böhmer au continuat până când într'o dimineață muncitorii din secția țesătorie, au rămas cu uimiți : un război din secția maistrului „tăcut" mergeai din plin însă fără curea și cu o piesă de lemn de o formă ciudată.

Priveau uimiți și parcă nu le venea să creadă că această „drăcie" confecționată din scândurele, înlocuește atât de bine curele care uneau bătătorul cu aruncătorul suveicii. Totuși, așa era ; inovația pentru care tehnicienii și țesătorii din toată țara se frământă de aproape un an de zile, a făcut-o Böhmer Ewald.

...și alte inovații

Câteva clipe de tăcere și ca la un semnal, din toate colțurile secției au izbucnit urale și aplauze.

Maistrul inovator zâmbea însă, după cum zâmbea secretarul Organizației de Partid, directorul fabricii și președintele comitetului de întreprindere, care au știut și încurajat intențiile sale.

Cu același glas liniștit Böhmer le-a explicat avantagiile inovației sale.

Nu vor mai exista războae „moarte" din pricina lipsei de curele. Costul pieselor de lemn este infinit mai mic față de prețul curelelor. Și apoi, face productiv timpul care era necesar pentru înădirea

LEONTE SILVESTRU

(Continuare în pag. 5-a)

Luni 29 Noembrie

Incepe la Iași conferința administrativă a prefecților și primarilor din Moldova

Luni 29 Noembrie la ora 9 dimineața va începe la Inspectoratul Administrativ Iași conferința administrativă a prefecților și primarilor din raza acestui inspectorat.

După terminarea lucrărilor conferinței se vor vizita monumentele istorice din Iași.

Noui transporturi de mărfuri sosite din U. R. S. S.

In cursul zilelor de 24 și 25 Noembrie, au continuat să intre în țară masive transporturi de mărfuri din U.R.S.S., prin punctul de frontieră Ungheni.

Au fost descărcate și înregistrate la vama Socola-Roșie următoarele cantități de mărfuri :

616200 kg. cocs metalurgic, 90000 kg. cărămidă refractară și 84760 kg. superfosfat.

Mărfurile au și fost expediate spre destinație.

Bilanț și perspective

Intr'o carte recent apărută sub titlul „Die Waffen ruhen" (armele se odihnesc), un elvețian, d. I. K. Schiele, are prilejul să facă, pe baza datelor furnizate de forurile internaționale competente, un bilanț sumar asupra nenorocirilor abătute asupra lumii de ultimul război imperialist.

„Au luat parte—scrie Schiele—50 de state, au fost mobilizați 100 milioane soldați. Din aceștia au murit zilnic 10 mii oameni. *In total au fost omorîți 15 milioane soldați, 12—15 milioane civili, femei, bătrâni, copii.* La aceasta cifră se cuvine a adăuga cei aproximativ 10 milioane mutilați, orbi, dementi, bolnavi incurabili, și 20 milioane văduve și orfani.

Pe deasupra, încă 12 milioane subalimentați și grav răniți, care nu mai au șanse de prea lungă supraviețuire. Numărul total al victimelor, cuprinzând pe cei uciși de arme, morți de foame, în bombardamente, refugii, lagăre și câmpuri de exterminare, însumează cel puțin 100 milioane oameni". Dar bilanțul este incomplect încă, necuprinzând și o statistică a bunurilor distruse, a valorilor economice și artistice, a locuințelor prefăcute în moluz și cenușă spulberată de vânt, a fabricilor, a materiilor prime transformate în instrumente de ucidere, în loc de a fi folosite pentru îmbunătățirea vieții și îndestularea celor mulți, a timpului răpit progresului științific și vieții atâtor oameni smulși din preocupările lor pașnice, profitabile pentru omenire. Bilanțul nu cuprinde după aceea, durerile săpate în sufletele îndoliate, suferințele și deprimarea celor ce și-au ruinat sănătatea. Toate aceste consecințe morale nu pot fi cuprinse în cifre. Ele sunt însă înțelese și pot fi apreciate de noi, acei care am fost martori sau victime ale dezlănțuirii criminale a hitlerismului.

Cifrele, reci pentru acei care au fost mai îndepărtați de urgie, pentru acei care nu au suferit cotropirea, și care nu au cunoscut tablourile vii ale morții năpraznice,—dacă se poate folosi aceasta alăturare,—nu pot constitui încă un bilanț exact al nenorocirilor și al pagubelor aduse de război.

Pentru noi aceste cifre vorbesc poate mai mult decât pentru d. Schiele. Multiplicând prin ele propriile noastre suferințe, ne dăm seama de amploarea, de adâncimea pierderilor și a suferințelor omenirii. Și după cum poporul nostru, trecut prin cumplitele încercări ale morții, foametei, epidemiilor, s'a convins de inutilitatea, de grozăviile războiului, alăturându-se de frontul păcii, tot așa, întreaga omenire care a

RADU NAUMESCU

(Continuare în pag. 2-a)

Salariații Justiției din Iași și-au luat noui sarcini

pentru întâmpinarea zilei de 6 Martie 1949

Realizări și lipsuri la întrecerea pentru 7 Noembrie 1948

Secția sindicală Justiția a ținut zilele trecute ședință plenară.

S'a analizat modul cum s'au desfășurat întrecerile din instituție în vederea întâmpinării zilei de 7 Noembrie. S'au menționat evidențierile în muncă, s'au arătat realizările acestor întreceri a căror obiectiv a fost : lichidarea restanțelor, menținerea la zi a lucrărilor curente, asigurarea curățeniei în birouri, scăderea întârzierilor dela serviciu și întărirea disciplinei în muncă.

S'au arătat totodată și lipsurile întrecerilor, cari n'au antrenat întreaga massă de sindicaliști. O dovadă concludentă este că întrecerile nu au fost îndeajuns popularizate și nici n'a fost urmărită cum se cuvine buna lor desfășurare.

Unii dintre sindicaliști au înțeles greșit întrecerile socotind că, dacă sunt la curent cu lucrările, trebuesc evidențiați, deși n'au chemat pe nimeni la întrecere și nici n'au ajutat pe alți tovarăși rămași în urmă.

O altă lipsă în organizarea întrecerilor a fost insuficienta cooperare între Comisia de arbitraj și șefii instanțelor de grefă.

Din această cauză, Comitetul Sindical n'a fost în măsură să cunoască în orice moment pe fruntașii în producție, pentruca aceștia să fie evidențiați cu ușurință și la timp în ziarele de perete sau prin presă, — oferindu-se astfel un exemplu pentru stimularea și antrenarea întregei masse a sindicaliștilor.

S'a întocmit un plan de muncă până la data de 6 Martie 1949. Toți sindicaliștii și-au luat angajamentul să ducă planul la îndeplinire și chiar să-l depășească.

In această ședință, salariații Justiției au hotărât să pornească la întreceri individuale, astfel : magistrații între ei, funcționarii între ei, oamenii de serviciu între ei; instanțele între ele.

Angajamentele luate constă în : venirea și plecarea dela serviciu la orele legale, disciplină în muncă, sporirea numărului de ore voluntare, înmulțirea articolelor la ziarele de perete în legătură cu viața și munca în instituție, executarea lucrărilor înainte de termenul fixat de lege, economisirea materialelor, înlăturarea birocratismului, înlăturarea lipsurilor constatate cu prilejul primelor întreceri.

Prima etapă a întrecerilor a fost stabilită pentru perioada 1 Decembrie — 31 Decembrie 1948.

M. A,

Decuparea bonurilor din cartelele de pâine

Direcția comercială județeană a luat hotărârea ca la distribuirea pâinii, salariații să-și decupeze ei singuri bonurile de pâine din cartelele respective.

Aceasta, pentru a se înlătura pe de-oparte aglomerația din fața ghișeelor, evitându-se totodată și unele reclamații ulterioare cu privire la unele pierderi de bonuri.

Magazinul de Stat Ciocanul va înființa încă două filiale în oraș și alte două în județ

Aprovizionarea orașului cu geamuri și becuri electrice

Odată cu venirea iernii, odata cu problema aprovizionării cu alimente, s'a pus mai accentuat și chestiunea aprovizionării orașului cu alte materiale de strictă necesitate, cum ar fi geamuri, becuri electrice etc.

Datorită Magazinului de Stat, „Ciocanul", într'o măsură destul de largă, s'a reușit să se facă față necesităților pieții în această privință.

La acest fapt a contribuit în primul rând eforturile depuse de muncitorii din industriile respective pentru mărirea cantității de produse, a depășirii normelor și mai ales a îmbunătățirii calitative a mărfurilor.

Săpun de toaletă pentru salariați

Până la înființarea Magazinului de Stat „Ciocanu", ieșenii își amintesc desigur de felul cum erau speculate becurile de cele mai multe ori, magazinele particulare fiind insuficient aprovizionate și vânzând la prețuri exagerate.

In ultimul timp, magazinul „Ciocanul", a adus și a pus în distribuție un număr de peste 1000 becuri electrice,

Deasemeni, s'au mai pus în vânzare, în primul rând pentru necesitățile salariaților, un număr de 10.000 săpunuri de toaletă.

Aprovizionarea cu geamuri

Magazinul „Ciocanul" a reușit să aducă din timp o cantitate de circa 10.000 m. geam, ceeace înseamnă 4 vagoane.

Au fost făcute diligențele necesare pentru a se aproba dela centralele de aprovizionare pentru Iași încă o cantitate de 20 vagoane sticlă pentru geamuri.

Vor fi înființate încă 4 magazine de desfacere

Conducerea Magazinului are în planul de activitate, pentru a se ușura operațiile de aprovizionare ale orașului și județului în materiale feroase, înființarea a încă 4 magazine de desfacere.

In oraș vor lua ființă un magazin pentru articole de menaj și unul pentru articole de ferărie și alte două în județ.

In felul acesta se va veni efectiv în ajutorul populației orășenești și a celei din mediul rural.

Reportaj extern

Muncitorii englezi luptă pentru pace

Ei cer plecarea americanilor din Anglia. Mari manifestații pacifiste la Londra

Ce sentimente are muncitorul englez față de politica înfeodată imperialismului războinic american, a guvernului actual laburist ?

La această întrebare a răspuns foarte limpede d. W. Rust directorul ziarului londonez „Daily Worker".

Numeroase conferințe și întruniri pentru pace se desfășoară acum în Anglia (scrie recent d. Rust). Cuvântările oamenilor simpli arată sentimente de dragoste pentru Uniunea Sovietică, și ură față de provocatorii la război. Dar ceea ce se evidențiază în special, este nemulțumirea populației din pricina prezenței trupelor și aviatorilor americani în Marea Britanie.

— Pentru ce au revenit Yankeii ? Ce caută aici „fortărețele zburătoare" ?

Asemenea întrebări se aud din ce în ce mai des la întruniri sau pe stradă.

Guvernul laudă în mii de feluri generozitatea „protectorilor" americani ; și prezintă în culori trandafirii faimosul plan Marshall. Insă poporul vede care este adevărul. El simte din ce în ce mai dureros apăsarea cămătarilor străini care, fără menajamente, fac lege în țara britanică.

Cu prilejul unei conferințe pentru pace, într'un cartier muncitoresc din Londra, un delegat a exprimat următoarea revendicare : „trupele americane să plece din Anglia" ! Această cerere a fost aprobată de întreaga asistență.

*

Intr'un număr recent din „New Statesman and Nation", deputatul laburist Maurice Edelman (care n'are deloc tendințe de stânga), și-a descris impresiile dela un meeting ținut în Coventry, mare oraș industrial care a suferit avarii grave în timpul războiului. Edelman scrie :

— „Suntem uniți trup și suflet cu America ?... a întrebat o femee. Trebue numaidecât să facem tot ce ea ne ordonă ?

Ea mi-a pus și următoarea întrebare care preocupa auditoriul :

— Există tratate secrete de alianță militară cu America, și care ar putea să antreneze în mod automat Anglia într'un război ?

„Pentru vechii lucrători din Coventry, revoluția rusă are o mare putere de atracție. In timpul războiului, această putere de atracție s'a manifestat, sub forme diferite, și printre tineretul muncitoresc.

— „Cum se face (întreabă muncitorii) că Rusia, care era bună în 1945, să fi devenit rea în 1948 ?"

Aceste întrebări arată starea de spirit a muncitorimii. Cu toată susținuta propagandă anti-sovietică, muncitorii își mențin simpatia față de Uniunea Sovietică, și sunt ostili imperialismului american.

*

Campania pentru recrutarea trupelor teritoriale a fost inaugurată recent printr'un discurs al d-lui Alexander, ministrul apărării naționale. Discursul a fost pronunțat în cadrul unui meeting la Mansion House, în cartierul londonez City. Nu mică a fost mirarea ministrului când s'a pomenit cu o ploaie de manifeste, contra războiului. Iar deasupra tribunei de pe care vorbea a apărut o placardă cu inscripția : „Nu vrem război pentru dolarii Yankeilor !"

In acelaș timp, un grup de gospodine au expus banderole pe care se afla scris :

„Femeile sunt pentru pace".

„Opriți pregătirile de

(Continuare în pag. 2-

Reglementarea comerțului cu lemne

In vederea stăvilirii speculei cu lemnele, Direcția Comercială Județeană a hotărât ca începând de astăzi, toate carele cu lemne și furaje ce intră prin barierele orașului să fie dirijate spre piețile special amenajate din Păcurari și Podul-Roș.

Această dispoziție va oferi posibilitatea cetățenilor ce nu s'au aprovizionat cu lemne, să cumpere la preț oficial, nu cu 3—4 lei kg. cum speculau unii depozitari.

Toate sporturile

Un nou colț al rubricei noastre:

„Corespondențe din cluburi"

Pentru a putea reflecta integral viața cluburilor sportive din Iași, ziarul nostru va crea în cadrul rubricei de sport, un nou colț, care va purta titlul de: *„Corespondența din cluburi"*.

Facem apel în primul rând la conducerile cluburilor muncitorești, la clubul U.A.E.R., la Clubul Sportiv Universitar și la cluburile unităților militare, să desemneze de urgență un sportiv din clubul lor, dându-i sarcina să trimită Biroului de Presă a Județenei O.S.P., corespondențe, conținând fie scurte știri, relatări despre ședințe sau manifestații sportive, despre planuri de muncă sau despre rezultatele obținute cari privesc activitatea clubului lor. Biroul de Presă a Județenei O.S.P. ne va repartiza apoi aceste corespondențele pentru a fi date publicității.

In acest moment, când consolidarea și desvoltarea regimului nostru de democrație populară pe plan politic, economic și cultural, permite celor peste o mie de cluburi sportive din R.P.R. să-și lărgească activitatea și să pună bazele sportului de masse din țara noastră, instituirea unei astfel de rețele de corespondență de cluburi, organizate de ziarul nostru, apare deadreptul o necesitate, din care cluburile ieșene, trebue să profite în munca lor de fiecare zi.

Sportul în U. R. S. S.

Comsomoliștii au construit un nou stadion

In raionul Ordjonikidze din județul Stalinabad, tineretul comsomolist și-a luat angajamentul să construiască un mare stadion.

Munca începută în primăvară a continuat zi și noapte, până acum câteva zile, când a avut loc deschiderea oficială a stadionului.

Câteva sute de tineri conduși de instructorii: Savelev, Băcov și Pahasevi au amenajat pistele de alergări, gropile de sărituri.

Terenul de foot-ball a fost construit de trei echipe conduse de talentații sportivi: Ianstrebinsk, Șulga și Mironov.

Cabinele, instalațiile de lumină, dușurile, au cea mai modernă instalație.

Inaugurarea stadionului s'a făcut în ziua de 7 Noembrie, în cinstea Marii Revoluții din Octombrie, sportivii din Ordjonikidze, au pus la dispoziția amatorilor de sport, modernul stadion. De acum încolo, oamenii muncii din Stalinabad vor avea unde să se recreeze, în excelente condițiuni.

Spectatorii veniți în număr mare, umplând până la refuz tribunele, au asistat la frumoasa demonstrație sportivă a tineretului din județ.

Mult aplaudat a fost matchul de foot-ball între echipele raioanelor: Ordjonikidze și Stalinabad. După o aprigă luptă, a învins echipa „Stalinabad".

Pista de alergări, gropile de sărituri și terenurile de: foot-ball, basket, wolley și tenis vor găzdui pe toți sportivii din regiunea Stalinabad.

Recordurile sportivilor din U.R.S.S. la săriturile cu skiurile

53 m.—Rodionov—1936—Leningrad.
54 m.—Medvedev—1936—Leningrad.
55 m.—Dementiev—1937—Leningrad.
60,5 m.—Pappinin—1939—
82 m.—Cudreasov—1940—Krasnojarsk.

Performanțe de valoare la un concurs atletic în Asia Mijlocie

Un concurs atletic care s'a desfășurat în Asia mijlocie, atleta sovietică Sihova a câștigat aruncarea suliței, cu o performanță excelentă: 40 m. 76 cm. Cu această aruncare, s'ar fi cucerit multe titluri la campionatele naționale ale țărilor continentale.

O altă performanță de mare valoare a fost realizată de Scerbakov, care a participat în afară de concurs la triplu salt. Rezultatul 14 m. 78 cm. Această performanță se situiază pe locul opt al celor mai bune obținute anul acesta în Europa.

Muncitorii sovietici ajută pe sportivi

Sportul în URSS a căpătat o mare desvoltare. Milioane de tineri vor să practice iarna sportul. Guvernul sovietic caută să ofere tuturor amatorilor de sport, materialul și echipamentul necesar. De foarte multe ori însă cererile întrec posibilitățile de confecționare. In fața acestei situații, muncitorii din diferitele întreprinderi s'au oferit să sară în ajutorul tovarășilor lor sportivi și să fabrice în orele lor libere, uneltele necesare.

Goarna ajutorului a sunat în orașul Molotov. Semnalul a fost dat de muncitorii atelierului cooperativei de producție „Uralul Roșu". Exemplul acestora a fost imitat de toți muncitorii din Uniunea Sovietică.

Atelierul „Uralul Roșu" și-a luat angajamentul ca până la 1 Ianuarie 1949 să confecționeze 20.000 perechi pe skiuri de cea mai bună calitate. Primele skiuri au și alunecat vertiginos pe zăpada proaspăt așternută.

Sportivii sovietici vor răspândi prin valoroasele lor rezultate, munca suplimentară a tovarășilor din fabrici și ateliere.

Mâine

Echipele ieșene, la startul etapei No. 12

3 jucători noui la C. S. U. I. Ce echipă a deplasat CFR. la Roman. Șansele militarilor

Etapa No. 12. Penultima din turul divizionar de foot-ball. Etapa în care încep să se întrevadă echipele fruntașe și cele situate în subsolul clasamentelor. Tradițional, etapă agitată, dar mai ales plină de surprize. Incepe atacul furibund al codașilor. Se dă lupta pentru un loc mai bun în clasament. O etapă în care își pun speranțele atât outsiderii, cât și cei ce râvnesc la titlul de campioni.

Iată cum poate fi caracterizată etapa divizionară care se dispută mâine în întreaga țară.

Echipele ieșene sunt angajate mâine, în partide care se anunță aprig disputate și ale căror rezultate vor modifica — neîndoios — structura, configurația clasamentelor.

Astfel, Clubul Sportiv Universitar primește asaltul Graficei MSB (fostă Socec Lafayette). CFR-ul se deplasează la Roman, unde va întâlni pe Danubiana, iar C. S. Armata joacă „at home" cu „Steaua Roșie" Bacău.

*

Intreaga atenție a sportivilor ieșeni este astăzi polarizată în jurul matchurilor C. S. U. I-Grafica M. S. B. și CFR Iași-Danubiana.

Primul, un joc de care depinde situația C. S. U. I-ului care în eventualitatea unei victorii, poate face un salt apreciabil; secundul, un adevărat derby al Diviziei C. seria III-a.

C.S.U.I.-Grafica M.S.B, un joc al înaintărilor

Matchul dintre CSUI și Grafica MSB va fi incontestabil, un match al înaintărilor.

Intr'adevăr, echipa oaspeților prezintă un atac viguros, în stare să decidă soarta unui match, chiar în situația când echipa este condusă; Grecu, Berbeacă și Carambol, alcătuind o tripletă destul de eficace, în fața porții.

3 jucători noui la CSUI

La rândul său, Clubul Sportiv Universitar se prezintă cu un atac care promite să funcționeze — însfârșit — normal. Duminică își vor face debutul în echipa studenților, trei jucători noui: Soare, dela Țesatoria Pitești, Minolescu, dela fostul F.C. Ploești și Daraban, dela Industria Sârmii. Primul va juca inter stâng, secundul va înlocui pe Popovici (care, după cum se știe a părăsit clubul CSUI), iar al treilea va fi inter drept. Gârleanu va fi trecut pe extremă dreaptă, iar Vlad pe partea stângă. In centrul liniei de atac va funcționa Valvoiu. Apărarea rămâne neschimbată: Iluțan și Hoisan. Tudor va juca half drept, iar Gologan va fi half stâng. Bunaru și Schreiner nu vor juca, probabil.

In forma ei definitivă, echipa C. S. U. I-ului ar urma să aibe următoarea alcătuire: Mihulescu, Iluțian, Hoisan, Tudor, Minolescu, Gologan, Gârleanu, Daraban, Valvoiu, Soare, Vlad.

Darbyul Diviziei C, seria III-a

La Roman, C. F. R. Iași susține un match foarte dificil cu Danubiana.

Feroviarii au părăsit aseară Iașul, cu un vagon special. Ei vor face astăzi după amiază un ușor antrenament de acomodare pe terenul muncitorilor de la fabrica de zahăr.

CFR-ul va juca în formația: Andronie, Baimstriuc, Diaconescu, Drumea, Scutaru, Savin, Teni, Nistea, Leonte, Manolescu, Bârsan. Pronosticăm un draw.

Armata-Steaua Roșie

In deschidere la matchul C. S. U. I.-Grafice, M. S. B., C. S. Armata Iași întâlnește pe „Steaua Roșie" Bacău, deținătoarea lanternei roșii a seriei a III-a. Echipă tânără, formată din muncitorii fabricii de hârtie cu acelaș nume (fostă Letea), „Steaua Roșie" se bazează exclusiv pe jocul de elan.

Militarii sunt, firește, favoriții întâlnirii.

Joacă pe teren propriu, au o echipă mai bine sudată și mai tehnică.

Ei vor alinia probabil, următorul unsprezece:

Nour, Nastase, Luca I, Sivuz, Gheorghian, Luca II, Cocuz, Bandu, Rubș, Ionescu, Băeșu.

I. ȘT.RU

Cursuri de sky și patinaj la Iași

Județeana O.S.P. Iași a hotărît să organizeze un curs de patinaj pentru începători și unul pentru avansați. Deasemeni se va organiza un curs de sky pentru începători și unul pentru avansați.

*

Județeana O.S.P. Iași va interveni la Comitetul Central O.S.P. pentru acordarea unui stoc de skyuri, stoc dealtfel acordat anul trecut, dar nerid cat.

Programul jocurilor de mâine din Div.B. seria I-a

Textila Sf. Gheorghe—Țesătoria Pitești.
Concordia-Astra Română
Grivița CFR-Desrobirea.
CFR Sibiu-Arsenal
C.S.U.I-Grafica M.S.B.
CFR Galați-CFR Ploești.
Arius-F. C. Calarași.

Programul jocurilor de mâine, din Div. C. seria III-a

Armata Iași-Steaua Roșie.
Textila Buhuș-Metalosport
Danubiana-CFR Iași.
U. M. Progresul-C.A.M. R-Sărat.
Dinamo—CFR Pașcani
Cred. Carbonifer-Hârtia.
B. N. R—CFR Buzău.

Bilanț și perspective

(Urmare din pag. I-a)

avut de luptat cu aceleaș dureri și greutăți, toți oamenii indiferent de naționalitate, urăsc războiul, și se îngrozesc de perspectivele pe care conducătorii politici de peste Ocean și din vestul Europei le lasă să se întrevadă.

„Cui folosește?" se întreabă astăzi omenirea. Și pe măsură ce se convinge de cinismul celor care doresc repetarea măcelului, ea strânge rândurile în jurul acelora care apără pacea, în jurul partidelor de avantgardă a muncitorimii, care luptă pentru a oferi o viață mai bună tuturor celor care zi de zi își adaogă eforturile în vederea construirii unei lumi noui și drepte. Churchill, Dulles și ceata lor, conducătorii politicei actuale a Statelor Unite, Angliei și a țărilor planului Marshall, flutură din nou în fața popoarelor amenințarea războiului. Ei sunt însă demascați. Pe măsura agitației lor crescânde, sporesc forțele păcii. Cele 100 de milioane de victime ale ultimei încleștări însoțesc în mintea noastră perspectivele războinice pe care le agită imperialiștii.

Dacă nenorocirile semănate în lume de ultimul război au produs și o transformare în felul de a gândi al oamenilor, scoțându-i din pasivitate și arătându-le ce trebue să facă pentru a apăra pacea, pentru a-și crea o viață liberă și îndestulată sub steagul socialismului, negrul bilanț făcut de elvețianul Schiele este întrecut de măreția unei lumi noui din care a dispărut exploatarea.

Făurirea acestei lumi a fost mult apropiată prin limpezirea pe care a adus-o războiul în cugetele oamenilor, și hotărîrea pe care le-a infuzat-o de a lupta cu stăruință, sub conducerea partidelor de avantgardă, împotriva lagărului imperialist ațâțător la războiu,

In sala O.S.P.

Astăzi după amiază începe Cupa R. P. R. la tennis de masă

Astăzi după amiază începe în sala O.S.P. (fost „Sport și Muzica"), Cupa R.P.R. la tennis de masă. Participă grupările: CFR (cu două echipe masculine, una femenină și 12 jucători și jucătoare la proba individuală): Macaby T.C.D.E. (cu două echipe masculine, una femenină și 5 jucători la proba individuală); U.N.S.R. (până la ora actuală, nu am fost înștiințați cu câte echipe participă studenții).

Jocurile vor începe la orele 15, Cupa R.P.R. la tennis de masă va continua și mâine dimineață, în aceiaș sală.

Sportul pe scurt

O Comisie a sporturilor de iarnă

Pentru îndrumarea și coordonerea întregei activități sportive a fost constituită o Comisie a sporturilor de iarnă, formată din: prof. V. Ultimescu, prof. Rick, prof. I. Hadgi, studentul Ududec M. și Florin Șerban, responsabilul Biroului de Presă O. S. P.

In ședința care a avut loc Joi la Județeana O. S. P. au mai fost cooptați în această Comisie, câte un delegat dela Tineretul Sătesc, C. S. Armata, RATA, CFR și Macaby TCDE.

Amenajarea sălilor sport ale C.S.U.I.-ului.

In vederea deschiderii cursurilor, Clubul Sportiv Universitar UNSR a început amenajarea sălilor de sport la căminele, facultățile și institutele superioare din localitate.

Finala campionatului intersindical de șah

In ultimul campionat de șah „intersindical" s'au clasat în finală echipele Justiția (Grupa A) și Sind. Corpului Didactic secundar (Grupa B).

Finala acestui campionat se va disputa Duminică 28 Septembrie în sala Clubului Sportiv Arte Grafice, din str. Ștefan cel Mare.

Sunt invitate a lua parte toate echipele de șah din localitate, precum și responzabilii tehnici de șah ai cluburilor și grupărilor sportive, întrucât la terminarea competiției va avea loc o ședință de analiză a desfășurării campionatului. Finala va începe la orele 9 dimineața.

Ședința plenară a C. S. U. I.-ului

Joi 25 Noembrie în sala de festivități a UNSR-ului a avut loc ședința plenară a Clubului Sportiv Universitar Iași.

Ședințe educative

Săptămâna aceasta au fost ținute ședințe educative cu membrii următoarelor cluburi: MACABY—T.C.D.E., RATA, Constructorul și C. S. U. I.

S'a tratat prima parte din ciclul de conferințe „Istoria sportului" privită prin prisma materialismului istoric și anume despre: „Primele începuturi ale sportului".

Cum se pot face antrenamentele de tennis de masă, la C. S. U. I.

Secția technică a C. S. U. I.-ului aduce la cunoștința tuturor studenților, că antrenamentele la tennis de masă se fac zilnic la căminul „Justin Georgescu", după următorul program:

Dela 9-12 pentru necunoscători.

Tineri și tinere!

Inscrieți-vă la școala pregătitoare pentru sborul cu motor, care va funcționa pe lângă Centrul Aeronautic din localitate. Inscrierile se fac prin organizațiile de masă, din care tinerii fac parte și unde vor adresa o cerere scrisă.

*

In ultima etapă a campionatului de foot ball, divizionara C.S.U.I. se va deplasa Duminică 5 Decembrie la Sibiu, unde va întâlni pe Arsenal, iar CFR Iași va primi, pe teren propriu, replica A. S. Progresului Brăila.

Reportaj extern

(Urmare din pag. I-a)

război"!

„Vrem locuințe, nu bombardere".

Poliția a intervenit și a operat un număr de arestări. A doua zi, arestații au comparut în fața tribunalului. Și s'a constatat că aproape toți sunt foști luptători din al doilea război mondial, care voesc să prevină un nou război. Judecătorul i-a pus pe toți în libertate.

*

Răspândirea manifestelor antirăzboinice a continuat la Londra și în zilele următoare, în adunările în care au luat cuvântul lordul Montgomery și d. Eden.

Lordul Montgomery, precum se știe, nu mai este șeful Marelui Stat Major britanic, ci e comandantul-șef al organizației militare a Uniunii Occidentale. In această calitate, se pare că are misiunea principală de a veghea la sfărmarea mișcărilor populare din Franța, Italia și celelalte țări occidentale.

Mai are misiunea să aducă în Uniunea Occidentală nu numai Portugalia, dar chiar Spania franchistă.

Declarațiile despre Uniunea Occidentală, „Europa unită", „Pactul Atlanticului" etc. lasă indiferent pe muncitorul englez. El cunoaște valoarea frazelor pompoase despre „civilizația occidentală" și „idealul națiunilor libere"! Căci asemenea fraze nu sunt decât o înșelare, pentru a acoperi pregătirile de război, cursa înarmărilor, ofensiva împotriva nivelului de trai al muncitorilor. Căci cu asemenea lucruri se ocupă astăzi „civilizația occidentală"!

INFORMAȚIUNI

Inventarierea patrimoniului public pendinte de Ministerul Sănătății

La 30 Decembrie a. c. vor lua sfârșit operațiunile de inventariere a patrimoniului public pendinte de Ministerul Sănătății.

In vederea efectuării acestor operațiuni în cele mai bune condițiuni, a avut loc la Serviciul Sanitar al județului Iași o conferință de lucru în cursul căreia cu fost date toate explicațiile și lămuririle necesare.

Trimis în judecată pentru sabotaj

Organele poliției economice din Chestura poliției Iași, au dresat acte de trimitere în judecata instanței de sabotaj, numitului Ioan Burlă din str. Descălicătoare 16.

Acesta își transformase locuința într'un abator clandestin, unde tăia vite și distribuia carne la preț de speculă.

Cu prilejul percheziției efectuate, a fost găsită în două cufere, cantitatea de 85 kg. carne.

Condamnări pentru sabotaj

Instanța specială de sabotaj de pe lângă Curtea de Apel din Iași a condamnat pe măcelarul V. Ionescu din Vaslui la una lună închisoare pentru infracțiune la legea sabotajului economic; iar instanța de Sabotaj de pe lângă Tribunalul local a condamnat pe Dumitru Crâșmaru din comuna Războieni (Iași) la patru mii lei amendă corecțională.

Înștiințare pentru debitanții de băuturi

Serviciul M.A.T. din Administrația Financiară face cunoscut tuturor debitanților de băuturi să se prezinte în termen de 3 zile cu chitanțele de plată a taxelor de brevet.

Celor care nu se vor prezenta în termen, cu chitanțele respective, li se vor anula brevetele prin perimare.

Conferință

Sindicatul Invățământului Superior anunță pentru Duminică 28 Noembrie ora 4 d. a. în Aula Facultății de Drept conferința dl. prof. I. Gugiuman despre U.R.S.S.—PĂMÂNT ȘI OAMENI. Conferința este urmată de un program muzical și artistic.

Achitarea impozitelor speciale pe clădiri

Administrația Financiară din Iași reamintește pe această cale că plata impozitului special pe clădiri și 27 la sută pentru trimestrul Octombrie, Noembrie, Decembrie se mai poate face în cursul lunii Noembrie crt. fără majorări și fără amendă, iar plata acestor impozite pe trimestrul Aprilie și Iulie se poate face tot până la 30 Noembrie crt. numai cu majorări și fără amendă.

Celor care nu se vor conforma nici după această dată, li se vor încheia acte de contravenție și vor fi înaintați la Parchet în conformitate cu dispozițiunile în vigoare.

Membri ai Corpului Didactic delegați directori la școlile elementare din Iași

Următorii membri ai Corpului Didactic se deleagă directori de școli în orașul Iași, la școli elementare:

Șt. Hatman la școala elementară băeți No. 1, D. Baran șc. elementară No. 3, Trofin Gavril la școala elementară No. 4, Vasile Pamfil la șc. element. băeți No. 5, Dim. Cremene la ș oala elementară băeți No. 6, Eugenia Grădinaru la șc. elementară băeți No. 7, Al. Urzieeanu la șc. element. No. 8, Dim. Nistor la șc. element. băeți No. 9, C. Manolache la șc. element. baeți No. 10, Gh. Budacea școala element. băeți No. 11, Roro Faifel șc. elementară baeți No. 12,

Bercu Feiga șc. element. băeți Nr. 13, Grecu Olimpia șc. elem. fete Nr. 1, Doroltei Ortansa șc. element. No. 3, Iacob Margareta șc. elemen. fete No. 5, Dabija Elena șc. element. fete No. 6, Iordachescu Maria șc. elementară fete No. 9, Popescu Sonia șc. element. fete No. 10, Brumă Polixenia șc. element. fete No 11. Lenței Etta șc. element. fete No. 12, Popovici Maria șc. element. fete No. 14.

La școli mixte: Dim Donț șc. elem. mixtă No. 1, Gh orghe Borș șc. elem. mixtă No. 2, Harbore Simion șc. elem. mixtă No. 3, T. Ionescu șc. elem. mixtă No. 4, Maria Ștefănescu șc. elem. mixtă No. 5, Stăcescu Ion șc. elem. mixtă Bucium-Iași, Cireș Stelian șc. elem. mixtă Copou-Iași, Em. Costăchescu școala elem. mixtă Galata-Iași.

Primăria Iași
a cerut Ministerului Invățământului Public
să aprobe achiziționarea pentru Comună a colecției Enăchescu din Muzeul Istoric Natural

Primăria Municipiului Iași a înaintat o adresă Ministerului Invățământului Public prin care arată că dorința Comunei Iași și a întregii populații din localitate este achiziționarea colecției Enăchescu din muzeul de Istorie Naturală.

Acest muzeu, o mândrie a Iașului, a suferit mult în timpul războiului și trebue refăcut.

Achiziționându-se colecția sus amintită, se realizează un deziderat ce va fi plasat în câmpul marilor realizări.

Primăria roagă Ministerul să aprobe această achiziționare cu convingerea că muncitorii și întreaga populație a Iașului vor ști să aprecieze această realizare de construcție culturală.

Cinema Popular
prezintă
De Luni marele film sovietic
Universitățile mele
partea a treia Maxim Gorki
cu
N. Valbert și S. Kankov
Sala bine încălzită
Comp. Jurnal ONC Nr. 48
Atențiune: Programul de iarnă începe prima reprezentație la 2,30 și ultima la 8,30

Cinema SIDOLI
PREZINTĂ de LUNI 29 NOEMBRIE
o mare premieră muzicală sovietică — 1948 —
Valsul Primăverii

LA TRIANON
Cel mai grandios spectacol muzical vazut până azi
Variété
Rigoleto! Carmen! Taras Bulba!
Ansamblul de dans Alexandrov Grupul de balet Moisiev, cu concursul orchestrei Filarmonicei de Stat din Leningrad

TINERETUL DEMOCRAT EVREESC
secția sportivă „Macaby" invită prietenii la
Reuniunea Colegială Dansantă
în seara zilei de 27 Noembrie a. c.
în sala Asociației
din Strada Dobrogeanu Gherea Nr. 26
(fost Mârzescu)

Duminică 28 Noembrie ora 10 dim.
va avea loc în localul librăriei „Cartea Rusă"
conferința d-lui prof.
GH AGAVRILOAEI
despre:
„Maxim Gorki și realismul socialist"

Cinema PHOENIX
PREZINTĂ de LUNI 29 NOEMBRIE
o minunată realizare sovietică — 1948 —
BAIATUL DELA PERIFERIE

DOCTOR
S. A. DAVID
Boli Interne și de COPII, BOLI DE FEMEI
Venerice, Sifilis
Blenoragia vindecă radical în 9 ore. (penicilină)
Iași. Str. Costache Negri 5
(colț Elena Doamna)
Cons. 8—12 dim. și 2—9 seara

DOCTOR
A. ABERMANN
Medic de Spital
SPECIALIST în BOLI de COPII și SUGARI
Iași, str. Gh. Dimitrov 30
(fost. I. C. Brătianu)
Consult 8-10 a.m. 3-6 p.m.

DE VÂNZARE lucernă la d'. Dobrovici str. Banu 6.

Provincia

Lucrări edilitare la Vaslui

După curățirea centrului orașului de moluz și cărămizi, și după construirea marelor magazine de Stat: Iașul, Ciocanul, Librăria Noastră, Moldova, etc., magazinul de Stat Ciocanul și-a terminat de construit, zilele acestea o clădire pentru depozitarea mărfurilor.

Reconstrucția teatrului județ an se desfășoară în bune condițiuni. Pentru ca această lucrare să fie terminată cât mai curând, s'au creat echipe de muncitori cari lucrează și noaptea. Inaugurarea se va face peste 10 zile, teatrul primind numele lui I.C. Frimu.

Stradela Bernart Andrei, care leagă strada Ștefan cel Mare cu fosta stradă Carol a fost amenajată, redându-se astfel circulației. Str. Lascar Catargiu precum și alte străzi mai mici sunt în curs de reparare.

Primăria orașului Vaslui, își clădește pe str. Ștefan cel Mare, un nou local.

Cetățenii din cartierul care duce la Podul de fier și iarmaroc, cer ca Primăria locală să ia măsuri pentru a se pava unele străzi, care în timpul ploilor devin impracticabile. Tot în acest cartier se resimte lipsa lămpilor electrice pe străzi.

La primăvară se vor construi prin muncă voluntară un stadion sportiv și un strand.

Refacerea drumurilor din județ

Datorită lăsării în voia soartei de către vechile conduceri și datorită circulației intense din timpul războiului, drumurile județului Vaslui au suferit o uzură deosebită de mare.

Ca o consecință, în sezonul ploilor drumurile vasluiene, deveneau aproape complect impracticabile. Transporturile și aprovizionarea populației se făcea în condițiuni foarte grele.

Pentru a se înlătura această lacună, din inițiativa județenei P. M. R. s'a întocmit—încă din această vară—un vast plan pentru refacerea acestor drumuri.

Acest plan este aproape pe sfârșite. Astfel, până în prezent s'au făcut numeroase poduri și podețe, s'au redat circulației mai multe drumuri și s'a ridicat terasamentul în numeroase puncte principale. Lucrările continuă și în prezent.

La aceste lucrări, a participat un mare număr de tineri muncitori, care au prestat muncile în mod voluntar. Cum este cazul plugarilor din satele: Ștefan cel Mare, Mărășeni, Bieșca, Asmașoaia, etc.

Realizări la fabrica de țigle și cărămizi

Muncitorii dela fabrica de țigle și cărămizi din Vaslui, au realizat în ultimul timp o serie de înfăptuiri demne de relevat.

Astfel, în afară de principala preocupare de mărirea producției, ei au construit în orele libere prin muncă voluntară, o bae, care deservește tot personalul fabricei, au reparat un pod pe șoseaua Vaslui—Oșrie și au înființat o cantină la care vor lua masa la prânz și seara, toți angajații fabricii.

Alaturi de lărgirea cantinei este pe terminate construirea unui dormitor pentru muncitorii, cari nu vor mai fi nevoiți să facă zilnic zeci de kilometri spre a se duce să doarmă acasă, în satele din prejurimi.

IONEL POPOVICI

La stăpâni
Abonați-vă la OPINIA

La Textila Roșie, maistrul Böhmer Ewald a înlocuit cu piese de lemn și arcuri, curelele dela războaie

curelelor ce se lărgeau sau rupeau...

Acest lucru s'a petrecut, acum două săptămâni îndată după ce s'au încheiat întrecerile pentru 7 Noembrie.

Răsplătit în străduințele sale atât moralicește cât și materialiceşte, Böhmer nu s'a mulțumit numai cu atât, ci a început să se gândească la alte îmbunătățiri ce s'ar putea aduce războaielor.

Rezultatul a putut fi văzut după câteva zile, când maistrul a anunțat alte două inovații.

Una din aceste inovații constă în înlocuirea curelei de 2 metri fumătate, care are rolul de a amortiza loviturile suveicii în casetă, cu un arc de oțel, fabricat în fabrică.

Cealaltă inovație este înlocuirea tampoanelor de piele care atenuau loviturile suveicii, protejându-le în acelaș timp, cu două arcuri mici de oțel.

Angajamente

Toate inovațiile au și fost experimentate, dând rezultate satisfăcatoare, astfel că pot fi aplicate la toate fabricile de țesătorie din țară. Nu numai aceasta însă a fost rezultatul inovațiilor aduse de maistrul Böhmer.

Însuflețiți că din rândurile lor s'a ridicat un om vrednic de toată lauda, muncitorii dela „Textila Roșie" au pornit cu mai mare avânt în întreceri socialiste pe echipe și individuale, luându-și angajamente concrete în legătură cu mărirea producției și productivității muncii, scăderea procentajului de deșeuri și lipsuri nemotivate de la lucru, reducerea prețului de cost și lupta pentru cât mai multe economii.

Deosebit de angajamentele luate în acest sens, mecanicii dela „Textila Roșie" au înțeles să urmeze pilda maistrului inovator printr'o întrecere cu obiective mai precise.

Astfel, s'au împărțit în două echipe a câte cinci oameni conduse de maiștrii Țamer Mihai prima, iar cealaltă de Vasilevschi Al. și Mândrescu.

Cei din prima echipă s'au angajat ca până la 1 Ianuarie să se lucreze din piese vechi o mașină de bobinat cu 30 de fuse.

Ceilalți din echipa doua și-au luat ca sarcină, tot până la 1 Ianuarie să confecționeze 60 de valțuri de carton presat (tot inovația fabricii Textila Roșie) și să înlocuiască cele 60 de valțuri vechi.

Depășiri de programe

Muncitorii din secțiile celelalte ale fabricii, luptă și se străduesc să împlinească programele de producție.

In fruntea fabricii stă secția de sforărie care până la 20 Noembrie a depășit norma cu 30 la sută. Deasemeni secția de țesătorie a reușit până la aceiași dată să treacă peste program cu 15 la sută.

Trebue de subliniat efortul muncitorilor și muncitoarelor dela secția de filatură care deși aveau o materie primă nu tocmai bună, s'au străduit și au reușit să depășească programul.

Imbunătățind procesul tehnic de producție, muncind cu râvnă pentru creșterea producției și productivității muncii, oamenii muncii dela „Textila Roșie" călăuziți și îndrumați de Organizația P. M. R., dovedesc că și-au însușit în bună parte noua atitudine față de muncă și sunt alături de întreaga clasă muncitoare care în frunte cu Partidul de avantgardă merge cu pași mari spre progres, bună stare, spre socialism.

Părinți

Inscrieți la timp copiii Dv. la învățământul de **mașini de scris** (Dactilografia), ce se caută și se plătește bine la toate birourile, asigurând astfel copilului Dv. un viitor onorabil și cinstit.

Această profesiune intelectuală se poate învăța de **oricine**, la **orice vârstă** și cu **oricâte clase** de școală. Sunt cursuri pentru începători și avansați. Se acceptă **plată** și **în rate**. Cursul durează 3 luni, dar se poate învăța și în **15 zile.** Se eliberează certificat

Se mai poate învăța *Stenografia, contabilitatea, corespondența, lucrări de birou* și *limbi străine ca:* Rusa, Franceza, Germana și Engleza și Ebraica.

Se scrie, se copiază și se traduce orice act, corespondență și literatură din și în limbile de mai sus.

Sindicaliștii au **reducere**

Se primesc înscrieri zilnic la orice oră la **„Cursul Practic de Steno-dactilografie"** în str. *Muzeelor Nr. 9* (vis-a-vis de Liceue „Oltea Doamna)"

Cinema PHOENIX S. A. SOVROMFILM
Prezintă astăzi
Un film plin de eroism și sacrificiu. Un film cu o interpretare magistrală
Un film sovietic 1948
CEI 7 VITEJI
cu artiștii poporului
Tamara Makarova, N. Bogoliubov și C. Jucov
Completare: Jurnal O.N.C. Nr. 47
Sala bine încălzită Sala bine încălzită

Teatru Cinema „TRIANON"
Soc. Com. de Stat Cinex Film Sala bine încălzită
Prezintă astăzi
premiera marelui film muzical sovietic
VARIETE
cu concursul orchestrei Filarmonicii de Stat din Leningrad
cu Ansamblul de dans Alexandrov Grupul de balet Moiseev
Complectare Jurnal O. N. C.

Cinematograful SIDOLI S. A. SOVROMFILM
Prezintă astăzi
o grandioasă realizare sovietică
Petru cel Mare
cu artistul poporului CERKASOV
Complectare: Jurnal O.N.C. Nr. 47
Sala bine încălzită Sala bine încălzită

CINEMA POPULAR SOCIETATE COM. DE STAT
Prezintă astăzi marele film sovietic
La stăpâni
partea 2-a din trilogia despre Maxim Gorki
cu A. Liarski și V. MESALTINOVO
Complectare: Jurnal O.N.C. Nr. 47

ULTIMELE ȘTIRI

Republica Viet-nam cere să fie admisă în O.N.U.

PARIS 27 (Rador). — Președintele delegației Republicei Viet-nam'ene, care se află la Paris a făcut o cerere pentru admiterea acestei republici în Organizația Națiunilor Unite.

Cererea declară că, începând din Septembrie 1945, Republica Democrată a Vietnamului este suverană și independentă și a fost recunoscută de către Franța, conform convenției din Martie 1945.

Guvernul Vietnamului arată că populația republicii a contribuit cu sângele ei la victoria aliaților asupra Japoniei și exprimă dorința sinceră de a colabora cu toate națiunile dornice de pace.

In declarația anexă la cerere, guvernul vietnamian se obligă fără rezerve să respecte Charta ONU.

Condamnarea spionilor cehi aflați în slujba americanilor

PRAGA 27 (Rador).—Tribunalul special din Praga a pronunțat verdictul împotriva grupului de conspiratori, teroriști și spioni ai americanilor, membri ai așa numitului „Comitet Ceh".

Principalul acuzat, Jaroslav Hotz, vinovat de a fi ucis pe maiorul Chram conducător de partizani, a fost condamnat la moarte împreună cu Bunja, Senda, Kraicirovici și alte 4 persoane, care erau membrii cei mai activi în această conspirație.

Ceilalți acuzați au fost condamnați la închisoare pe termen diferit.

Cu prilejul acestui proces s'a stabilit pe deplin faptul că această organizație clandestină a fost înființată în urma instrucțiunilor primite dela agențiile serviciului de spionaj american din Germania occidentală.

Comisiile de revizuire a pensionarilor își încheie lucrările la 20 Decembrie

BUCUREȘTI 27. — Intrucât acțiunea de revizuire a pensionarilor este aproape terminată, forurile de resort au luat hotărîrea ca activitatea comisiilor de revizuire din toată țara să se încheie oficial la 20 Decembrie crt. Până la această dată, lucrările trebuesc terminate.

Pentru cazurile speciale, ca și pentru revizuirea celor ce devin pensionari între timp, va funcționa o singură comisie de revizuire pentru toată țara și anume la sec. I Galben București.

ANGLO-AMERICANII își intensifică exploatările petrolifere în Orientul Mijlociu

BEIRUTH 27 (Rador). — Trusturile petrolifere anglo-americane își intensifică acțiunea lor de exploatare a resurselor de petrol din orientul mijociu.

O informație din Beyruth a Agenției Tass arată că actualmente societatea petrolieră americană „Transarabian Pipe-line Company" duce negocieri cu guvernul egiptean pentru construirea unei conducte pe teritoriul Egiptului și a unui port pe țărmul egiptean al Mediteranei. Se pare că în urma presiunilor exercitate de către americani, guvernul egiptean va fi nevoit să accepte.

Deasemenea, se anunță din Teheran că la cererea societății „Anglo-Iranian" calea ferată transiriană va fi legată cu rețelele feroviare ale Irakului și Turciei. In cadrul acordului încheiat în această privință, „Anglo-Iranian" va beneficia de o apreciabilă reducere a costului transportului pe calea ferată, a produselor sale.

Armatele populare chineze își continuă succesele

LONDRA 27. (Rador) Agenția China Nouă anunță că în luptele pentru eliberarea orașului Suhsien, forțele populare au făcut prizonieri peste 11.000 de soldați ai Kuomintangului și au capturat o mare cantitate de material de război.

Intre unitățile Kuomintangului distruse cu acest prilej, se află divizia 25-a, o divizie de jandarmi afectată protejării căilor de comunicații

— Inaugurarea festivă a deschiderei cursurilor Facultății de Științe Juridice-Administrative, va avea loc Luni 29 Noembrie orele 11 dimineața în aula Facultății.

Cooptarea Franței în comitetul de control a industriilor din Ruhr

O manevră americană care vatămă interesele franceze

PARIS 27 (Rador). — Se anunță că anglo-americanii au cooptat Franța în comitetul de control al industriilor din Ruhr.

Presa franceză de Vineri oglindește nemulțumirea francezilor față de această măsură calificată de „Le Combat" drept „o formulă abilă a lui Marshall, care însă nu mai poate amăgi pe nimeni".

„Aurore" consideră asocierea francezilor la controlul asupra industriilor din Ruhr, drept „o garanție cu totul insuficientă".

Pe de altă parte, „Ce Matin le pays" subliniază că „această cooptare nu constitue nici un motiv de bucurie, dat fiind că reprezintă numai o momeală menită să determine pe francezi să accepte transferarea în mâinilor germanilor a arsenalului de război din Ruhr".

Ziarul „l'Humanité" arată că decretul privitor la Ruhr s'ar fi inspirat din adevăratele interese ale Franței dacă ei ar fi fost conștienți de marele pericol pe care-l reprezintă pentru Franța transferarea arsenalului din Ruhr în mâna foștilor săi stăpâni.

Cercurile diplomatice din Paris subliniază că participarea Franței în comitetul de control va limita în mod sever libertatea guvernului francez, atât în ce privește rezolvarea chestiunilor din zona franceză cât și critica viitoarelor hotărâri unilaterale luate de anglo-americani, Franța fiind în permanență în minoritate și ca atare având un rol cu totul pasiv.

Examenele de contabili practicieni

BUCUREȘTI 27.— Ministerul Muncii și Prevederilor Sociale a dat o decizie prin care se fixează următoarele centre pentru examinarea candidaților practicieni care, potrivit art. 2 din legea Nr. 113 din 1948, urmează să depună examen pentru înscrierea în Corpul contabililor autorizați și experți contabili.

București, Ploești, Târgoviște, R. Sărat, Pașcani, Galați, Constanța, Brăila, Bârlad, Bacău, Roman, Tecuci, Piatra Neamț, Iași, Botoșani, Suceava, Brașov, Sibiu, Deva, Alba Iulia, Tg. Mureș, Mediaș, Satu Mare, Cluj, Oradea, Timișoara, Arad, Oravița Craiova, Caracal.

Corpul contabililor autorizați și experți contabili este autorizat să perceapă următoarele taxe de înscriere la examen:

a) Lei 500 dela candidații membri de sindicat, sa'arizați conform contractului colectiv de muncă;

b) Lei 1000 dela candidații membri de sindicat care au ieșit din contractul colectiv de muncă.

c) Lei 2000 dela candidații care nu se încadrează în niciuna din categoriile de mai sus.

Absolvenții școlilor comerciale superioare și ai liceelor comerciale, precum și licențiații Academiei de înalte studii comerciale, se pot înscrie în corpul contabililor dacă n'au făcut-o până acum, indiferent de data absolvirii acestor școli sau obținerii licenței, fiind scutiți de a depune examen de înscriere.

Absolvenții școlilor comerciale superioare și liceelor comerciale vor fi primiți în Corp ca contabili stagiari, urmând ca după un stagiu de doi ani să fie numiți contabili autorizați.

Licențiații Academiei de înalte studii comerciale sunt, din momentul înscrierii, declarați contabili autorizați.

PIERDUT în ziua de 26 Noembrie pe traseul Berăria Veche—Păcurari, un portmoneu cu următoarele acte:

Buletinul Biroului Populației Nr. 58803 | 938, trei cartele alimente, una cartelă de îmbrăcăminte, carnet sindical, U. F. D. R. și altele pe numele Eugenia Popescu.

Găsitorului bună recompensă la redacția ziarului Opinia, contrar le declar nule.

Intelectuali francezi în favoarea păcii

PARIS 27 (RADOR)—Intelectualii din Paris au ținut o conferință despre lucrările congresului intelectualilor pentru pace dela Wroclaw.

Conferința prezidată de Aragon, a ratificat în unanimitate rezoluția dela Wroclaw.

FIXAREA orarului de muncă în întreprinderi

BUCUREȘTI 27. — Ministerul Muncii și Prevederilor Sociale Direcția Muncii, aduce la cunoștința tuturor întreprinderilor, că pentru aprobări de reducere sau mărirea timpului de lucru (sub sau peste 48 ore săptămânal) să se adreseze direct Ministerului Comerțului și Alimentației sau Ministerului Industriei după natura întreprinderii, cunoscându-se că Ministerul Muncii nu mai rezolvă asemenea cereri potrivit deciziei Comisiei de redresare economică.

Deschiderea lucrărilor Institutului de Istorie

BUCUREȘTI 27. (Rador)— Eri după amiază la orele 5,30 a avut loc la Institutul de istorie al Academiei R P R, deschiderea lucrărilor.

Prima comunicare a fost făcută de d. profesor academician Petre Constantinescu-Iași, dtrectorul Institutului, cu subiectul „Noi directive în planul de muncă al Institutului".

Au fost prezenți academicienii: C. Mosil, Gh, Oprescu, C. Balmuș, Andrei Oțetea, precum și numeroși profesori universitari și profesori de istorie.

Duminică 28 Noembiie ora 10 dim. va avea loc în localul librăriei *„Cartea Rusă"* conferința d-lui prof. **GH AGAVRILOAEI** despre: **„Maxim Gorki și realismul socialist"**

IN GERMANIA OCCIDENTALA se pregătesc alegeri ...cu gaze lacrimogene!

BERLIN 27 (Rador).— Ocupându-se de apropiatele alegeri comunale nelegale din sectoarele occidentale ale Berlinului, agenția Telepress declară că mari cantități de bombe lacrimogene au fost trimise în aceste sectoare și că polițiștii au fost echipați cu revolvere americane.

Poliția „va invita" la centrele de vot pe toți acei ce refuză să la parte la alegeri.

In cadrul unui meeting electoral l-i s'a declarat alegătorilor că toți acei care refuză să voteze vor fi izgoniți din zonele occidentale, cetățeanul pierzându-și toate bunurile sale.

Produse chimice fabricate în țară

BUCUREȘTI 27 (Rador).— In țara noastră a început fabricarea unor produse chimice care erau aduse până acum cu multă cheltuială din străinătate.

Unul din aceste produse, este „Phosocrezon" o substanță absolut necesară la dotarea (separarea) plumbului din minereurile care conțin plumb, aur, argint, etc.

Fabricarea acestui produs este posibilă numai datorită importului de fosfor din U.R.S.S. și prelucrării în țară a gudronului.

Alt produs care va fi fabricat în curând la „Phoenix" este antimoniu met lic, întrebuințat la aliaje.

Conferință

Sindicatul Invățământului Superior anunță pentru Duminică 28 Noembrie ora 4 d. m.

în Aula Facultății de Drept conferința

D-l prof. I. Gugiuman despre

U.R.S.S. - pământ și oameni

Conferința este urmată de un program artistic și muzical.

Arestări la Nanking

NANKING 27 (Rador). — După proclamarea stării de asediu, Vineri dimineață, au fost efectuate 40 de arestări la Nanking.

Persoanele arestate sunt studenți și profesori dala facultățile din Nanking.

ORA 12

Alte represiuni sângeroase ale poliției italiene

— O grevă generală de protest —

ROMA 27 (Rador). — Camera de muncă agrară a lansat un apel pentru o grevă generală de 24 de ore cu începere dela miezul nopții de Vineri 26 Noembrie, în semn de protest împotriva incidentelor sângeroase care au avut loc la Bondeno și Lagosinto.

In aceste regiuni, poliția și carabinierii au deschis focul și au folosit bombe lacrimogene împotriva muncitorilor agricoli șomeuri care ocupaseră ogoarele.

Numeroși muncitori agricoli au fost răniți și arestați. Secretarul Confederației Generale a Muncii din Italia a protestat pe lângă Ministerul de Interne împotriva represaliilor sângeroase ale poliției.

Socialiștii francezi de dreapta finanțați de englezi

LONDRA 27. (Rador). — Hugh Threvens, obsevatorul ziarului „Daily Telegraph and Morning Post" scrie că, în ultimele 2 luni partidul laburist englez și unele sindicate engleze au trimis partidului Socialist francez, ziarului „Le Populaire" și organizației Force Ouvriere cel puțin 5000 lire sterline.

„Este puțin probabil — scrie ziarul — că socialiștii englezi sau sindicatele din Anglia ar fi fost tot atât de mărinimoși în alte împrejurări".

Norvegia își sporește înarmările

OSLO 27 (Rador). — Sub titlul „Norvegia se reface ca stat militarist și polițist, pe socoteala scăderii de trai a populației", ziarul „Frihetm" comentează noua lege a guvernului norvegian cu privire la o alocare suplimentară de 143 milioane coroane norvegiene pentru nevoile militare.

Se mai prevăd cheltueli pentru diferite măsuri „de apărare" și pentru achitarea comandei de armament.

Noul ambasador al Bulgariei la București

BUCUREȘTI 27 (Rador). — Eri 26 Noembrie la orele 13, a sosit în țară noul ambasador al Republicii Populare Bulgare, Boris Abramov. D-sa a fost întâmpinat din partea Ministerului Afacerilor Externe, de directorul adjunct al protocolului P. Popovici, de consilierul A. Dinciov, însărcinat cu afaceri ai Republicii Populare Bulgare, precum și de alți membri ai ambasadei.

BIBLIOTECA UNIVERSITĂȚII -IAȘI-

ANUL 40 Nr. 669

ABONAMENTE

Lei 360 : : : : : : : : 3 luni

„ 5.000 întreprinderi, autorități pe un an

Atelierele tipografice IAȘI, Str. ȘTEFAN CEL MARE 50-52

4 Pagini 4 Lei

OPINIA

ZIAR POPULAR COTIDIAN

Marți 30 Noembrie 19[illegible]

Redacția IAȘI, STR. ȘTEFAN cel MARE Nr. 52

Administrația IAȘI, STR. CUZA VODA Nr. 50

TELEFOANE:

Redacția . . . (Nr. 1209 („ 1210

Administrația . . . „ 2047

Serv. de noapte . . „ 2088

Director C. R. GHIULEA

Studențimea pornește la muncă

Astăzi s'au deschis cursurile Universității. Tineretul dornic să se cultive pentru a ridica poporul și a pune în valoare posibilitățile noastre naționale, a pătruns în sălile, înviorate parcă de o lumină nouă, a facultăților.

Intr'adevăr, așezat pe baze sănătoase, orientat de cuceririle cele mai măreț ale cugetării umane și ale răbdării devotate a savanților din laboratoare, învățământul universitar va constitui de-aici înainte baricada înaintată a științei, a culturii, lumina ce menită să risipească întețoșarea obscurantismului cu fals prestigiu teoretic.

In primul rând, fapt demn de subliniat și care va avea consecințe importante pentru cultura noastră, este precizarea scopului urmărit de învățământul superior. Universitățile au fost separate de institutele care vizează alte obiective: furnizarea de specialiști bine pregătiți pentru toate sectoarele de activitate: medici, farmaciști, ingineri pentru diferite ramuri adaptate necesităților de desvoltare a economiei noastre, artiști, regisori, muzicieni. In universități se vor forma cadre pentru învățământul liceal, dar mai ales cercetători ce se vor dedica muncii de bibliotecă sau de laborator pentru a face să progreseze știința.

Această fixare a obiectivelor urmărite de universități și institute nu are un caracter de îngustă și rigidă specializare, și nici de etajare ierarhică a ramurilor de preocupări. Este vorba numai de o indicare a scopurilor generale necesare stabilirii planurilor de lucru și acomodării atmosferei în care se desfășoară studiile în raport cu condițiile ce trebuesc satisfăcute.

In universitățile noastre, tineretul plin de avânt pentru o muncă dedicată poporului și setos de cultură, intră astăzi cu gânduri măreț, cu idealuri călite de aspirații generoase și creatoare, cu aspirații către adevăr, frumos, bine, către adevărul, frumosul, binele pe care trebue să le înfăptuiască contribuind la așezarea pietrei de temelie a societății de mâine. Incălzită la flacăra unei adevărate

Radu NAUMESCU

(Continuare în pag. 2-a)

Echipament de iarnă pentru personalul dela tramvaie

Direcția intreprinderilor E.T.A.C.S. a hotărât dotarea cu echipament de iarnă a personalului dela tramvaie.

Astfel că peste puțină vreme, hainele la care în prezent se lucrează, vor fi gata. 140 de manipulanți, taxatori și controlori vor primi uniforme, compuse din: costum, manta, bocanci și șepci.

La chipiuri personalul va avea următoarele semne distinctive: manipulanții roșu, taxatorii albastru, iar controlorii galben. De aceleași culori vor fi și petițele ce vor fi aplicate pe mântăi și vestoane.

In Germania Occidentală, mari manifestații populare împotriva imperialismului înrobitor

Reforma monetară separată pe care anglo-americanii au făcut-o în Germania occidentală, apasă greu pe umerii muncitorimii. Alimentele și produsele manufacturate se scumpesc mereu, în timp ce salariile scad.

Legea care interzicea orice modificare a plafonului salariilor, a fost anulată încă de acum două luni, ceia ce înseamnă că patronatul a căpătat mână liberă să exploateze pe lucrători.

De puțin timp a intrat în vigoare în Bizonia legea urcării prețurilor: scumpirea pâinii cu 36 procente, iar a cărnii cu 25 procente.

Zilele acestea, Consiliul economic bizonal a decretat un impozit special pentru „ajutorarea" sectoarelor occidentale ale Berlinului. Adica, populația din zonele germane occidentale e obligată să suporte marile cheltueli ale aventurii anglo-americane, denumită „podul aerian".

Situația este agravată și prin sporirea cheltuielilor generale de ocupație. Ministrul de finanțe din Wurtemberg-Baden a declarat recent la Stuttgart că din 500 milioane mărci occidentale ce sunt de perceput în următoarele nouă luni, sub formă de impozite, 323 milioane vor merge la cheltuellile de ocupație; adică o proporție

(Continuare în pag. 2-a)

Sprijinul centrului pentru ridicarea nivelului sanitar al salariaților ieșeni

Activitatea dispensariilor și creșelor din întreprinderi. Lipsuri în munca personalului Casei Asigurărilor Sociale din Iași

Pe tărâmul asistenței medicale a salariaților ieșeni, s'a desfășurat o activitate rodnică în cursul ultimei luni.

Dispensarele medicale ce activează pe lângă fabricile ieșene au funcționat în condiții mai bune, cu o tendință netă de îmbunătățire și mai mare pentru viitor.

Creșele existente unde sunt adăpostiți copiii muncitorilor își îndeplinesc tot mai bine misiunea pentru care au fost create.

Sprijinul dat de Centru, muncitorimii ieșene

Dacă dispensarele și serviciile de consultații existente pe lângă fabrici constitue posturi de prim ajutor pentru muncitori, în schimb Casa Asigurărilor Sociale reprezintă prin serviciile medicale bine utilate de care dispune, instituția în jurul căreia se centralizează întregul sistem de ridicare a nivelului sanitar al muncitorimii ieșene.

In favoarea acestei afirmații pledează și interesul deosebit acordat de Ministerul Muncii, prin Casa Centrală a Asigurărilor, acestei instituții.

Cu toate greutățile prin care mai trecem astăzi, într'un moment când toate energiile sunt îndreptate înspre opera de reconstrucție a țării, Casei Asigurarilor Sociale din Iași i-au fost expediate două aparate de Roentgen diagnostic, aparate extrem de valoroase și care constitue un sprijin important acordat muncitorimii ieșene.

La fel, cu toate economiile înregistrate în toate domeniile vieții noastre publice, Casa Asigurărilor din Iași a avut posibilitatea să mai angajeze în mod provizoriu personalul medical absolut necesar pentru complectarea și buna funcționare a serviciilor.

Importantele transporturi de medicamente primite în cursul lunei trecute de către aceiași instituție au făcut posibilă îmbunătățirea sistemului de asistență medicală.

Toate aceste lucruri dovedesc că organele superioare acordă întregul sprijin eforturilor ce se depun pentru ridicarea nivelului sanitar al muncitorimii.

Ridicarea nivelului politic al salariaților dela CAS, o sarcină imediată

Se impune ca în cadrul acestui reportaj să fie analizată sub aspectul criticei obiective, felul cum au înțeles salariații Casei Asigurărilor Sociale să-și ducă munca, ținând seama de importanța deosebită pe care o reprezintă activitatea lor, pentru sprijinirea eforturilor depuse de către centru în vederea îmbunătățirii situației sanitare a oamenilor muncii din intreprinderile ieșene.

Graficul consultațiilor medicale acordate în cursul lunei Octombrie arată că numărul lor se ridică la 20.823 cifră destul de mare, marcând un net progres față de ultimile luni.

Și asistența mamei și a copilului s'a făcut în condiții bune, vizitele la domiciliul gravidelor devenind tot mai numeroase.

In schimb trebuesc făcute și unele constatari asupra comportării salariaților de la CAS, serviciul medical, față de cei care au venit la consultații, remarcându-se totuși că au existat și în cursul lunei trecute o serie de reclamații în privința promtitudinii în serviciu și a birocratismului care se practică încă la această instituție.

Ar fi de făcut și unele remarci în privința colaborării care ar trebui să existe între diferitele servicii al Casei Asigurărilor Sociale.

Până în prezent, nu există încă o colaborare perfectă între servicii și nici între salariații serviciilor.

Există și unele lipsuri serioase în privința ridicării nivelului politic la unii salariați ai acestei instituții, din care decurg și o serie de deficiențe în privința orientării practice a funcționarilor în relațiile lor cu salariații ce se prezintă pentru consultații sau tratament.

Printr'o muncă aprofundată depusă în vederea ridicării nivelului politic al acestor funcționari, se vor remedia în scurt timp, multe din deficiențele care se mai observă astăzi la CAS din Iași.

Z. SANDU

Recenzarea locuințelor din Iași

în vederea impunerilor la apă, lumină, salubritate

Echipe de recenzori, numiți de intreprinderile E.T.A.C.S. lucrează la întocmirea unui recensământ general al locuințelor din raza orașului nostru, în vederea impunerilor la apă, lumină electrică și salubritate pe exercițiul anului 1948-49.

Se precizează că impunerile ce vor fi făcute, începând dela 1 Ianuarie 1949, vor fi împărțite în 5 zone și categorii.

In acest mod impunerile vor fi aplicate echitabil.

Salariații și cei cu familie numeroasă, se vor bucura în cursul anului ce vine, de însemnate înlesniri și reduceri la apă și lumină.

Carnet extern

In actuala sesiune a Adunării Generale ONU, d. A. I. Vâșinski a rostit o serie de discursuri de cea mai mare importanță pentru definirea poziției Uniunii Sovietice în lupta pentru pace și pentru drepturile egale ale națiunilor mici. Discursurile d-lui Vâșinski reprezintă adevărate documente de argumentare solidă, de claritate și principialitate, în afară de elocința și calitățile literare ale acestora, care poartă amprenta specifică a creației sovietice.

Cu aceiași sobrietate, cu aceleași argumente de necombătut, d. A. I. Vâșinski a rostit Lunea trecută un nou discurs în ședința comitetului politic special al Adunării Generale, cu privire la problema primirii de noui membri în ONU.

Incercarea statelor imperialiste

de a introduce în ONU țările satelite lor, în scopul de a-și perfecționa „mașina de vot", s'a izbit de temeiurile prezentate de d. Vâșinski, care apărând Charta Națiunilor Unite, a arătat că Adunarea Generală nu poate hotări în chestiunea primirii de noui membri în ONU, fără recomandarea Consiliului de Securitate, și că această recomandare se poate face numai în baza principiului unanimității marilor puteri. In dosul argumentelor juridice ale reprezentanților statelor imperialiste, se ascund însă interesele politice ale cercurilor conducătoare din aceste state, care vor să promoveze ca membri state dependente, cu regim politic reacționar.

Italia

In două provincii din nordul Italiei au avut loc greve generale: Brescia și Pavia. Poliția ministrului de interne, Scelba, a atacat din nou pe muncitorii din Neapole, rănind pe mai mulți din ei.

Grevele se datoresc concedierilor masive de personal din industriile italiene ce urmează a-și închide porțile ca urmare a condițiilor impuse prin planul Marshall.

Apelul d-nei Ciang-Kai-Shek

D-na Ciang-Kai-Shek, al cărei rol în politica Kuomintangului este bine cunoscut, s'a adresat personal cercurilor financiare și politice din Statele Unite, cerând ajutoare pentru a face față ofensivei trupelor populare. D-sa a calificat situația drept „foarte critică", lăsând să se înțeleagă că pozițiile imperialiste din Extremul Orient atârnă numai de ajutorul pe care americanii trebue să se gră-

(Continuare în pag. 2-a)

Refacerea instalației electrice pe străzile orașului

O echipă de muncitori dela uzina electrică lucrează în prezent la înlocuirea celor peste 200 de becuri distruse de furtuna de zilele trecute.

Se lucrează deasemeni la repararea instalației electrice, distrusă de puternicul vânt.

Aspecte din viața fericită a unui colhoznic sovietic

O casă cu 2 etaje. Automobil. 17.000 ruble economii

Redăm mai jos întâlnirea scriitorului sovietic N. Mar cu colhoznicul sovietic Guguşvili, unul din milioanele de colhoznici fericiți din U. R. S. S.

L-am întâlnit la sfârșitul lui Septembrie pe colhoznicul Iona Guguşvili într'un magazin de automobile, motociclete, biciclete, mașini de cusut. Iona Guguşvili locuitor al satului georgian Sudjuna, venise la Tbilisi pentru a face unele cumpărături. Culesul recoltei se terminase în colhoz; Guguşvili primise ca avans câteva mii de tone de grâu și câteva mii de ruble în numerar. Hotărîse să-și cumpere o motocicletă de mult făgăduită fiului său Mirian de 18 ani, o bicicletă și o mașină de cusut pentru soția sa.

Apropiindu-se cu fiul de un șir lung de motociclete „Kiev" și alegând o mașină, Guguşvili îi spune lui Mirian:

— Iți place? Vezi, încearcă...

Tânărul Mirian se pricepe foarte bine la motoare lucrează ca șofer în colhoz. Examinând cu atenție motocicleta, Mirian se așează cât mai comod pe șeaua moale și apăsând manivela, făcu un tur prin curte. Motocicleta plăcu colhoznicilor și fu cumpărată de el. Tot atât de repede fură cumpărate și o bicicletă și o mașină de cusut. Plătind, Guguşvili se duse în alte magazine pentru a face încă multe alte cumpărături.

Viața unui colhoznic

Iona Guguşvili are 48 de ani. Străbunicul său, bunicul și tatăl său au trăit în același sat Sudjuna, în care trăește și el acum. Intregul neam al guguşvililor se ocupă din vremuri vechi cu agricultura. Până la revoluție familia lui Guguşvili, ca și ceilalți țărani, își aplecau spinarea zeci de ani în slujba moșierilor, cărora le aparțineau pământul împrejur. Acum Iona împreună cu toți colhoznicii e deplin stăpân în colhozul, ce a fost organizat pe pământul prin-

(Continuare în pag. 3-a)

Universitatea de Stat Cazaha

de T. TAJBAEV

Rector al Universității de Stat cazahe

Un mare rol în desvoltarea culturii popoarelor din republicile sovietice ale Asiei Centrale l-au jucat universitățile înființate în anii orânduirii sovietice în capitalele acestor republici.

Universitatea de Stat din Cazahstan este una din aceste școli superioare. Ea a fost creată în 1927 când se compunea din două facultăți. In prezent ea are 6 facultăți și 33 catedre.

Dela înființare, universitatea a desvoltat unul din cele mai mari centre științifice ale republicii, dând țării sute de specialiști cu o înaltă calificare—chimiști, matematicieni, fizicieni, biologi, care lucrează în toate domeniile economiei și culturii. Mulți dintre absolvenții universității din Cazahstan au devenit savanți renumiți, care predau în școli superioare.

Numărul total al studenților este în prezent de aproape 2000 oameni, dintre care jumătate—tineri și tinere de naționalitate cazahă. Colectivul profesoral numără peste 200 savanți, printre care 6 membri activi și membri corespondenți ai Academiei de Științe din Republica Socialistă Sovietică Cazahă, 19 profesori și doctori în științe, 67 docenți și candidați.

La afară de diferite laboratoare, universitatea mai dispune de un șir de instituții științifice auxiliare: o grădină botanică, un observator astronomic, un muzeu zoologic, un cabinet Röntgen și altele. Toate acestea oferă posibilitatea de a îmbina activitatea științifică cu studiile. Chiar din primele zile ale învățăturii, studenții sunt atrași spre activitatea științifică, iau parte la seminarii generale și speciale, participă la cercuri științifice, concursuri și conferințe științifice.

Un bilanț al activității științifice independente a studenților a fost făcut la recenta conferință a societății studențești, creiată în Universitatea noastră la începutul anului curent. Au participat la conferință peste 500 studenți. S'au ținut 31 referate. Multe din ele prezintă un mare interes prin felul original de rezolvare a problemelor științifice complicate. O trăsătură caracteristică importantă a lucrărilor științifice ale studenților și profesorilor Universității cazahe, constă în legătura lor strânsă cu problemele practice ale economiei și culturii socialiste.

In cursul anului trecut, savanții și studenții Universității din Cazahstan au publicat peste 60 de lucrări științifice.

Corpul profesoral al universității, în afară de cursurile obișnuite, ține conferințe la rectoratul Universității, în căminele studențești, având ca temă istoria popoarelor Uniunii Sovietice, literatura, arta.

In practica vieții universității, un loc vast îl ocupă disputele și discuțiile asupra unor cărți noui, cât și asupra problemelor de știință, cultură și morală.

In prezent noul an școlar a început la Universitate. In afară de studenții ce urmează la cele 5 facultăți existente (fizico-matematici, chimie, biologie, filologie, istorie) un mare grup de studenți au fost primiți la facultatea geologo-geografică deschisă în prezent. In total în anul întâiu au fost primiți 475 studenți.

In cel de al 21-lea an al existenței sale, Universitatea din Cazahstan se prezintă ca un mare centru științific și cultural. In fața ei sunt deschise noui și vaste perspective de desvoltare.

Artişti sovietici

Mihail Jarov

Oricum ar fi apărut în faţa noastră, într'un rol nou, cel mai popular artist sovietic, Mihail Jarov îşi păstrează întotdeauna caracterul farmecului său personal.

Jarov ne aminteşte în acelaşi timp de Gargantua şi de Cazacii ruşi, pe cari îi interpretează deseori.

Toţi eroii săi, fie el diaconul din Zaporojskaia Soci, sau credinciosul sfetnic al ţarului rus Petru, Alexaşca Menşicov, pilot al aviaţiei civile, sau erou-partizan, sunt toţi pasionaţi şi pasionanţi.

Insuşi Jarov e pasionat de viaţa lor. — Lucrând fără a fi dublat, el se antrenează întotdeauna în timpul filmării într'un nou fel de sport.

Astfel a început pasiunea sa pentru vânătoare, astfel şi-a însuşit el biliardul, aşa a învăţat el echitaţia.

In filmul „Ivan cel Groaznic", Jarov interpretează rolul lui Maliuta.—Impresiile sale despre colaborarea cu Eisenstein, Jarov le formulează laconic: „Invăţând, mă îmbogăţesc".

Jarov este regisor înăscut şi în timpul repetiţiilor el face propunerile sale, la interpretarea scenelor.

Jarov a fost surprins când Eisenstein i-a propus rolul lui Maliuta Scuratov, care se bucura de faima unui om crud şi neiertător.—Ce putea avea comun Jarov cu Maliuta!

Dar Eisenstein l-a convins de faptul că el va fi în stare să joace şi acest rol.

In timpul filmării miruirii lui Ivan, a început să plângă în pavilion copilul, care interpreta pe ţareviciul Dimitrie. El s'a liniştit numai atunci când i s'a permis să pună mâna pe peruca roşie a lui Maliuta. „Se vede că Maliuta al meu nu e atât de înfiorător" a râs Jarov.

In film Jarov ni-l prezintă pe Maliuta neîndurător faţă de boierii hrăpăreţi, duşmani ai unirii Rusiei şi emoţionant în dragostea lui faţă de ţar, şi faţă de tovarăşii săi de arme.

Jarov mai are de filmat seria a doua a filmului. El are fericitul rol de a reînvia figura omului din popor, a patriotului care s'a pus în fruntea gărzii devotate ţarului (opricinicii), gardă care nimicea comploturile boerilor.

Jarov se pregăteşte pentru filmarea peliculei „Nuntă cu blazon", „Lupta dela Grünvald" şi montarea comediei „Un flăcău adevărat" în care va debuta ca regisor.

PUNCTE

Un nou director de scenă la Iaşi

In curând va sosi la Iaşi dl. D. Dumitrescu, fost regisor la Radio şi la Teatrul din Oradea care va funcţiona în calitate de director de scenă la Teatrul Naţional ieşan.

Pentru început, d-sa va monta la Iaşi comedia autorului sovietic Valentin Kataev „O zi de odihnă".

„Andriuşa cel isteţ"

piesa pentru copii plină de fantezie a dramaturgului sovietic Mihalkov, a intrat în repetiţii la Teatrul Naţional din Iaşi.

In direcţia de scenă a d-lui Ion Diacu repetă următorii interpreţi: Alf. Radwanski (Imparatul), Virginica Bălănescu (Andriuşa), Vera Olănescu (Tartaglia), Traian Ghiţescu (Griguetto), Rella Ghiţescu (Cleva). Const. Sava (Astronomul Univers), Liliana Budescu (Vrăjitoarea), Lucia Iliescu (Bucuria), Angela Bârsan (Tristeţea), Al. Blehan (Bufonul).

Decorurile vor fi semnate de dl. A. Wilke, iar decorurile şi coreografia vor fi aranjate de d-ra Suzana Mogoş.

Discuţii la premieră

La Bucureşti, cu ocazia premierii spectacolului *„Cântec de viaţă nouă"* dela Teatrul C. G. M., pus în scenă de d-nii Aurel I. Maican şi Sandu Eliad, s'a inaugurat un nou sistem de colaborare cu publicul. Astfel, s'a cerut spectatorilor să nu părăsească sala la sfârşit, şi d-nii Maican şi Eliad au cerut muncitorilor care asistaseră să-şi spună cuvântul asupra spectacolului. Cu acest prilej s'a verificat încăodată justeţa observaţiilor pe care le fac muncitorii şi interesul lor deosebit pentru chestiunile de artă.

Problema traducerilor

este discutată pe larg de d. Mihai Novicov în Viaţa Românească Nr. 3-5.

D-sa se declară pentru o planificare a traducerilor în raport cu momentul politic şi denunţă o serie de greşeli constatate la unele romane sovietice traduse în româneşte.

Aceste greşeli provin din neînţelegerea şi în consecinţă din denaturarea textului rusesc, din traducerea improprie a unor expresii ruseşti, din topica greşită a frazei traduse, din traducerea eronată a timpurilor ruseşti.

Problema este reluată în numărul ultim al revistei de către d. Al. Phillippide, care insistă asupra faptului că traducerea literară implică talent.

Interesul articolului său constă mai ales în istoricul traducerilor din ruseşte în ţara noastră.

Poeţii români cântă Revoluţia Socialistă

Numărul 6 al revistei „Viaţa Românească" publică 8 poeme ale lui Radu Pădure, Eugen Jebeleanu, Marcel Breslaşu, Nina Cassian şi Sanda Movilă în care aceştia cântă Marea Revoluţie din Octombrie şi Statul Sovietic.

Radu Pădure în poemul *Moscova Roşie, Moscova aurie*, vrea să reînvie într'un tablou sinoptic măreţia acestui oraş care durează de opt secole şi care a devenit astăzi farul călăuzitor al lumii muncitoare.

Autorul nu posedă însă mijloacele necesare pentru a ne reda viziunea sa tulburător de măreaţă.

In schimb, M. Breslaşu, care spune: *„Astăzi, tocmai astăzi/, astăzi anume/, când potrivnicii tăi uneltesc/, în fiece umbră din lume, /când norii îşi strâng în oborul minciunii/ cirezile grele, când cei care ştiu că seamănă vânt/, vor să culeagă furtună/, astăzi ca dinadins vreau să te cânt, pe cea mai fragedă strună/, cu cel mai bălai arcuş al vorbelor mele/,*—reuşeşte să ne dea un poem puternic, sguduitor, să înalţe un imn demn de „Luceafărul Roşu, stea între steme, soare 'ntre stele".

Eugen Jebeleanu utilizând alegoria fără exces în versuri de vijelie prinde grandoarea uraganului revoluţiei proletare.

Nina Cassian pe care o cunoaştem ca o poetesă lirică, face în cele trei poeme pe care le semnează, având ca sursă de inspiraţie Istoria Războiului Civil, dovada unor puternice calităţi epice.

Mai slab poemul Sandei Movilă.

Sunt sub tipar

piesele „Clownul care gândeşte" de Ion Călugăru şi „N. Bălcescu" de Camil Petrescu; romanele: „Lisabeta" de M. Sadoveanu, „Negura" de Eusebiu Camilar, „Neamul Vardarilor" de Cezar Petrescu, „Reptila" de L. Bratoloveanu, „Sfârşit de veac în Bucureşti" vol. II de Ion Marin Sadoveanu, „Desculţ" de Zaharia Stancu, „Anul grevei generale" de Ion Călugăru; volume de versuri: „Jurnal de Şantier" de Eugen Jebeleanu, „Cântarea Republicii" de Victor Tulbure, Evghenii Oneghin şi Poltava în traducerea lui George Lesnea, un volum al Mariei Banuş.

Studenţimea porneşte la lucru

(Urmare din pag. I-a)

umanităţi, studenţimea ieşană păşeşte astăzi hotărâtor, peste pragul ce marchează capătul unui trecut nu totdeauna luminos.

Acum douăzeci de ani şi mai bine, în toiul agitaţiilor diversioniste prin care se urmărea falşificarea, uciderea sufletelor curate dar nelămurite ale tinerilor, un pretins student, aprins de o ură dementă şi stimulat de oamenii de casă ai marei burghezii, a lovit cu barda în uşa Universităţii lui Cuza Vodă. Lovitura aceasta a deschis cortegiul umilinţelor de mai târziu care au dus la îngenuncherea culturii, la sfărâmarea piedestalului raţionalist, tradiţional activităţii spirituale a Iaşului.

Misticismul „teoriile" neştiinţifice, apoi ura de rasă, şovinismul, ajunse seră să se propage în sălile de cursuri.

Orientată de ştiinţa marxist-leninistă despre lume şi societate, călăuzită de partidul de avantgardă al clasei muncitoare, studenţimea de astăzi a păşit pe un drum nou, pe drumul adevărat al ştiinţei şi al luptei pentru luminarea şi înălţarea poporului. Alături de profesorii devotaţi adevăratei culturi progresiste, tineretul universitar va contribui la opera de făurire a unei lumi noui, din care a dispărut exploatarea ipocrizia, minciuna, nedreptatea, superstiţia, mizeria.

OAMENI ŞI FAPTE DIN U. R. S. S.

O uriaşă campanie de construcţii în Moscova

In anii planurilor cincinale ante-belice, Capitala Uniunii Sovietice s'a îmbogăţit cu 6 milioane de metri pătraţi suprafaţă locuibilă. Moscova şi-a mărit spaţiul de locuit cu o jumătate din spaţiul existent înainte de Revoluţie. Dacă s'ar fi întins într'o stradă toate casele noui cu mai multe etaje, construite în acest timp la Moscova, s'ar realiza un bulevard de 70 de km.

După războiu, în Capitala Uniunii Sovietice a început din nou construcţia de locuinţe.

In acest an, locuitorii Moscovei vor obţine o suprafaţă mai mare decât în cursul anului trecut.

Construcţiile se fac în mai multe cartiere ale Capitalei, în centru şi în periferii.

La dispoziţia constructorilor se află maşinile cele mai moderne. Graţie acestui fapt construcţiile înaintează într'un ritm rapid.

Pe strada Gorki, în cinci luni şi jumatate s'a desvoltat un întreg cartier de case cu multe etaje. Aci zidarii au reuşit să tencuiască într'un singur schimb, câte 60.000 de cărămizi, adică 250 de tone material de construcţie. Pentru transportarea unor asemenea greutăţi e nevoe de 70 de maşini cu o capacitate de 80 tone.

Pe locurile virane din preajma staţiunii de metro „Socol", se vor construi cu metode rapide 15 blocuri cu câte 14 etaje fiecare. Opt din ele sunt aproape terminate.

Fiecare din aceste case este compusă din 44 locuinţe cu câte 3 camere fiecare.

130 de ani dela naşterea lui I. Turgheniev

Acum câteva zile, în Muzeul literar de Stat din Moscova a avut loc o şedinţă festivă consacrată aniversării a 130 de ani dela naşterea lui Ivan Turgheniev.

Profesoara Krestova a ţinut o conferinţă despre corespondenţa şi manuscrisele nepublicate ale lui Turgheniev.

Muzeul literar de Stat va edita un volum special de „Anale" care va cuprinde manuscrise şi scrisori nepublicate încă.

Printre manuscrise figurează piesele lui Turgheniev: „Studentul", „Intreţinutul" precum şi diferite variante ale operelor sale.

„Analele" vor mai cuprinde corespondenţa nepublicată a lui Turgheniev cu Annenkov, Katkov şi alţii.

In Ucraina vor fi sădite plante subtropicale

In cursul anului viitor se vor sădi pentru prima dată în Ucraina, culturi de plante subtropicale ca: lămâi, portocali, mandarine, smochine, etc. Aceste culturi vor fi plantate în regiunile Odesa, Ucraina Subcarpatică, Cherson şi altele. Se vor crea pepiniere speciale, care vor aproviziona aceste regiuni cu pueţi.

URSS fabrică mai multe instrumente de precizie decât înainte de războiu

Succese importante în mărirea producţiei a realizat uzina „Kalibr" din Moscova. Acum câteva zile, colectivul uzinei a împlinit programul anual.

Ţara sovietică obţine cu 40 la sută mai multe automate de control şi instrumente de precizie decât în aceeaşi perioadă a anului trecut.

Uzina a depăşit normele de producţie proectate pentru 1950.

Iniţiativa minunată a meşterului secţiunii de micrometre, laureat al premiului Stalin, Nicolai Rosiski, a fost larg răspândită. Un număr de 15 secţiuni ale uzinei au devenit stahanoviste.

Pentru prima dată în istoria producţiei de instrumente de precizie a fost introdusă metoda producţiei în serie. Rezultatul a fost creşterea nivelului producţiei de micrometre peste realizările dinainte de războiu.

Stahanoviştii uzinei „Kalibr" au lucrat cu multă sârguinţă.

O treime din muncitorii uzinei au îndeplinit în 2 ani şi 10 luni mai mult decât cinci norme anuale. Până în prezent uzina a realizat o economie de peste 1 milion de ruble.

Tineri medici sovietici pleacă în Extremul Nord

La Sâktâevar a sosit un numeros grup de tineri medici sovietici. Printre aceştia se află mulţi comsomolişti.

Toţi aceşti medici au absolvit facultatea de medicină în anul curent şi şi-au exprimat dorinţa să lucreze în Extremul Nord.

Tinerele specialiste Emilianova şi Kuzneţova vor lucra în oraşul ce se află dincolo de Polul Nord—Workute. Medicii Cecueva şi Conovalova au plecat în regiunile Iremsk şi Ust-Usinsk, pentru a îngriji pe colhoznicii crescători de cerbi.

DOCTOR
A. ABERMANN
Medic de Spital
SPECIALIST în BOLI
de COPII şi SUGARI
Iaşi, str. Gh. Dimitrov 30
(fost. I. C. Brătianu)
Consult 8-10 a. m. 3-6 p.m.

Carnet extern

(Continuare din pagina I-a)

bească de a-l da, înainte de a fi prea târziu.

In acelaşi timp, specialiştii americani în problemele Extremului Orient, şi-au exprimat dezaprobarea faţă de planurile de ajutorare a lui Ciang-Kai-Shek. Edgar Snow, Owen Lattimoore, Agnes Smedley şi Harold Ickes au avertizat guvernul federal să înceteze orice activitate de prelungire şi intensificare a războiului civil din China, deoarece regimul Kuomintangului s'a dovedit a fi „corupt, incompetent şi asupritor dincolo de orice limită, neputându-se compara nici măcar cu guvernul grec". In acest fel îşi tratează politicienii americani supuşii, atunci când ajutorarea lor nu mai rentează. Căci e limpede că pentru americani, plasamentul de capital în China reprezintă acum un prea mare risc.

In timpul acesta, se anunţă că armata populară de eliberare a tăiat linia ferată Tientsin-Pukow în cinci locuri, la 70 km. nord de Pukow.

Scăderi de preţuri în Bielorusia

Spre deosebire de lumea bântuită de şomaj, greve şi mizerie dominată de economia anarhică a capitalismului, în Bielorusia s'au înregistrat noui scăderi de preţuri la articolele de mare consum.

Faptul se datoreşte circulaţiei din ce în ce mai vii a mărfurilor în cooperative, în urma abundenţii producţiei.

Sport

Cum trebue continuată activitatea sportivă, în timpul iernii, la Iaşi

Arătăm într'un număr precedent, cum trebue continuată activitatea sportivă în timpul iernii, la Iaşi.

In numărul de azi ne vom ocupa de felul cum trebue continuată activitatea polisportivă, în celelalte direcţii.

Boxul

„Arta nobilă" este un sport care, datorită unor anumite condiţiuni favorabile, a reuşit să capteze massa tineretului ieşan.

Seară cu seară, acel care-şi îndreaptă paşii spre Sala „Sport şi Muzică", poate vedea o adevărată armată de tineri care se antrenează cu sârguinţă, sub conducerea a doi maeştri: Leonida Cotidis şi Gh. Florescu—Bucureşti.

Sunt ucenici şi muncitori, în cea mai mare parte; elevi mai puţini.

Pentruca activitatea lor să continue în tot timpul iernii e necesar ca;

— Sala să fie bine încălzită.

— Să se achiziţioneze restul de material technic şi echipament, care lipseşte.

Iar pentruca activitatea lor să dea roade, dar mai ales pentruca tinerii pugilişti să aibe mai multe ieşiri publice şi în consecinţă, o serioasă experienţă a ringului, să se organizeze mai dese reuniuni amicale, în special cu alte centre din ţară.

Gimnastica

baza întregei educaţii fizice, trebue să profite de iarnă şi să se răspândească în massele cât mai largi ale poporului muncitor. Până mai eri, în oraşul nostru doar elevii şi întrucâtva studenţii au îmbrăţişat această disciplină sportivă.

Astăzi însă, această situaţia trebue curmată în sensul că gimnastica trebue să pătrundă în special, în fabrici, ateliere şi birouri, acolo unde tânărul are nevoie de o destindere fizică, după cele 8 ore de muncă, pentru ridicarea producţiei şi productivităţii muncii. Inceputurile care s'au făcut sunt destul de timide. Nu toţi muncitorii şi muncitoarele fac gimnastică.

Analizând condiţiunile obiective de propagare a gimnasticei în straturile cele mai adânci ale massei, la Iaşi concluzia nu poate fi de cât următoarea:

„Gimnastica poate şi trebue să cucerească massele.

Problemele de care se leagă reuşita acţiunii de propagare a gimnasticei printre tineretul ieşean sunt următoarele:

1) Săli
2) Material tehnic.
3) Instructori.

Să le luăm pe rând:

Săli

In această direcţie, situaţia nu este prea bună. In timpul războiului, unele săli au fost distruse total, iar altele uşor avariate. Este cazul sălii Lic. de Băeţi No. 1 (fost Naţional), unde din sala de gimnastică n'a rămas astăzi decât un zid care ameninţă să se răstoarne şi el. In această situaţie, elevii sunt nevoiţi să facă gimnastică în...sala de festivităţi, care totuşi, poate fi cu folos utilizată.

Sălile unde se poate face gimnastică în condiţiuni optime sunt: O. S. P. (fostă „Sport şi Muzică"), Macaby T.C.D.E. Ţesătura.

Material technic şi instructorii

Din toate sălile din oraş, doar Macaby T.C.D.E, posedă aparate complecte.

Problema instructorilor se poate spune că este rezolvată. Sunt suficienţi profesori de educaţie fizică în oraş care ar putea lucra în această direcţie.

Ce trebue să facem concret

Judeţeana O.S.P. trebue să mobilizeze pe toţi profesorii de educaţie fizică din oraş, repartizându-i spre toate fabricile şi întreprinderile.

Am spus toate fabricile şi întreprinderile, deoarece ceeace s'a făcut până acum este destul de infim. Nu este suficient dacă o profesoară de educaţie fizică face gimnastică cu muncitoarele din Sind. Textil, sau dacă salariaţii din Sind. Funcţionarilor Particulari face de două ori pe săptămână, gimnastică în sala Macaby T. C. D. E. Trebue angrenat întreg tineretul muncitoresc. Tot, dar absolut tot ce e tânăr trebue să practice gimnastica.

Profesorii de educaţie fizică, vor fixa anumite ore cu muncitorii, în cele trei săli amintite mai sus, precum şi în celelalte săli care se găsesc în oraşul Iaşi. In felul acesta, gimnastica poate pătrunde şi cuceri massele.

Tennisul de masă

se poate practica deasemeni cu folos în timpul iernii. Lipsesc însă mingile. Soluţia poate fi rezolvată prin achiziţionarea de către O. S. P. a unui stoc masiv de mingi, din Capitală, care să fie repartizat apoi grupărilor.

Wolley-ballul

După informaţiile noastre, sala O.S.P. nu va putea fi folosită pentru sportul cu balonul peste fileu. Alte săli corespunzătoare pentru antrenamentul wolley-baliştilor nu avem în Iaşi.

Totuşi amatorii acestui sport se pot antrena în rondo, în săli mai mici, cum ar fi Arte Grafice, Lic. Naţional, Ţesătura, etc.

In Germania Occidentală, mari manifestaţii populare împotriva imperialismului înrobitor

(Urmare din pag. I-a)

de 60 la sută.

Ajunse la capătul răbdării, masele populare au început să se agite. La Stuttgart s'a produs marea manifestaţie a zeci de mii de oameni, care purtau placarde cu inscripţiile următoare;

„Impotriva urcării preţurilor!"

„Nu vrem să fim sclavi coloniali!"

Autorităţile americane au ripostat conform faimoasei lor „democraţii" occidentale; adică: poliţie, armată, tancuri, cavalerie, mitraliere şi gaze lacrimogene! Şeful administraţiei militare americane din regiunea Wurtemberg-Baden a proclamat starea de asediu la Stuttgart. Circulaţia pe străzi a fost complect întreruptă după ora 9 seara, iar străzile au fost ocupate de patrule militare.

Muncitorimea germană a reacţionat însă în întreaga Bizonie, organizând de curând marea grevă demonstrativă la care au participat milioane de oameni.

Poporul german nu poate îngădui ca Germania occidentală să devie o colonie la dispoziţia imperialiştilor anglo-americani. El rezistă din ce în ce mai hotărît la toate maşinaţiile exploatatorilor imperialişti.

Citiţi „OPINIA"

INFORMAȚIUNI

Comisia de numiri și înaintări a personalului dela Politehnică

Comisia de numiri și înaintări a personalului ad-tiv, tehnic și de serviciu dela Politehnica din Iași se modifică după cum urmează:

Const. Captaru delegat sindical, V. Nichifor supleant.

Invățători pedepsiți

S'au aplicat următoarele pedepse învățătorilor de mai jos, pentru ilegalități constatate în legătură cu raționalizările de posturi din învățământul elementar:

Traian Popescu fost insp. g-ral Regiunea Iași, suspendare din învățământ pe timp de 5 luni, socotindu-se și timpul cât a fost suspendat preventiv, reținerea a 50 la sută din salariu până la 15 Octombrie și întreg salariul dela această dată până la expirarea celor 5 luni.

V. Cosma fost insp. școlar al jud. Iași suspendare pe o lună cu pierderea salariului dela 15 Oct. 1948.

Ridicări de suspendare

S'a ridicat suspendarea aplicată înv. C. Zamcanu sub insp. școlar de cancelarie, aplicându-i-se pedeapsa avertismentului public.

S'a ridicat suspendarea aplicată înv. N. Constantineanu fost insp. g-ral școlar al Regiunii Iași, restituindu-i-se salariul, nefiind cazul să i se aplice vreo sancțiune.

Incadrări

D-na Eugenia Nenoff a fost numită temporar ca șef de birou la Direcția Comercială județeană din Iași, categ, XI cl. 4-a.

D. Alex. Sovietov subdirector, a fost încadrat în funcția de director, coeficient 4.70, la Direcția Comercială Iași,

D. Mihailov Ioan a fost încadrat șef de birou la aceiaș Direcție.

Pregătiri pentru însămânțările din primăvară

Toți proprietarii de terenuri arabile sunt obligați ca în timpul iernii să-și procure și să condiționeze toate semințele necesare pentru campania însămânțărilor din primăvară, conform planului de cultură fixat.

In acest sens, Prefectura de județ a emis o ordonanță care a fost trimisă în tot județul Iași.

S'a mai hotărât ca toți proprietarii de vii din județ să-și repare spalierele de sârmă din vii și să-și procure haragii necesari pentru primăvara anului 1949, astfel ca la desgropatul și legatul vii'or, totul să fie pregătit.

— Comisiunea Centrală fiscală din Ministerul Finanțelor a hotărât ca chiriașii cu contract prelungit când își schimbă calitatea ce au avut-o în momentul închirierii, quantumul chiriei se modifică în funcție de noua categorie în care s'a încadrat.

Rectificarea în minus la cererea părții nu se va putea face decât pe bază de acte, inclusiv contractul de închiriere cu noua chirie

Suspendare

A fost suspendat din serviciu în interesul cercetărilor pădurarul Olaru D-tru dela Dir. silvică județeană Iași.

Angajări

Au fost angajați ca diurniști temporari la Ad-ția financiară Iași, d-nii: Popescu Ilie și Popa Alexandru, ca impiegați ad-tivi stagiari, coeficient 4.60, cl. 7.

Reprimire

A fost reprimită în serviciu d-na Rotaru Rodica, femee de serviciu la Fac. de Medicină Iași,

Posturi vacante

S'a declarat vacant un post de șef contabil la cancelaria Arhiepiscopiei Iașilor.

— S'a publicat vacant pentru a fi ocupat prin concurs, un post de desenator la Fac. de Medicină Iași.

Recuperarea materialelor vechi din instituțiile spitalicești

Introducerea principiului de economie în toate domeniile de activitate și recuperarea materialelor vechi și a deșeurilor, iată o preocupare continuă a oamenilor muncii din fabrici, uzine și laboratoare.

In felul acesta se contribue la ieftinirea produselor, la punerea în vânzare a unei cantități mai mari de mărfuri și se va ajunge la o stare de prosperitate tot mai vădită a oamenilor muncii din Republica Populară Română.

Spiritul acesta de bună gospodărire și de economie trebue extins și pe tărâm spitalicesc.

Există aproape la fiecare spital o serie de materiale, trecute la reformă și care camuflate de ani de zile, constitue adevărate cimitire de obiecte vechi și neutilizate.

Aceste cimitire asemănătoare celor care existau pe lângă fabrici trebuesc desființate.

Printr'o recentă decizie a direcției medicinei curative din Ministerul Sănătății, această problemă a tost luată în considerare cu toată seriozitatea, dispunându-se desființarea lor.

Depinde acum de inițiativa locală ca această sarcină să fie rezolvată, după împrejurări, într'un mod cât mai echitabil.

Comitetele de instituție, sfaturile spitalicești trebue să vegheze ca toate cearșafurile, vechi, paturile reformate să fie refolosite la maximum așa încât atelierele ce funcționează pe lângă fiecare spital să scoată din aceste obiecte vechi, lucruri bune.

La Spitalul Central din Iași, s'au și făcut progrese însemnate în această direcție iar spitalele celelalte trebue să urmeze acest exemplu.

Prin valoarea mare a tuturor acestor materiale, din momentul ce ele vor fi recondiționate cât mai mult și mai bine, se va veni efectiv în ajutorul Statului, spre folosul tuturor celor ce muncesc în Republica noastră Populară.

Abonați-vă la OPINIA

Tinerii evrei trimiși de C.D.E.

la fermele de restratificare din Transilvania au fost evidențiați în muncă

Zilele acestea s'a reîntors în localitate grupul de tineri evrei ieșeni care au muncit la fermele de restratificare ale Federației de Comunități din județul Cluj.

Timpul petrecut în aceste terme a constituit pentru tinerii evrei, o adevărată școală a muncii și a culturii, oameni care până în prezent nu aveau nici-un fel de meserie bine determinată, au învățat să îndrăgească munca depusă în folosul întregului popor muncitor.

Așa se explică de ce în timpul culesului de porumb și cartofi, când apropierea iernii amenință să împiedice munca, tinerii dela ferma din Livada, au muncit fără întrerupere, fără să respecte orele de program pentru ca recolta să fie strânsă în condițiile cele mai bune.

Prin ședințe culturale care au avut loc, au fost stimulate tinerele talente.

O atenție deosebită s'a dat operii de alfabetizare.

Pentru muncă excepțională au fost citați un număr de 13 tineri evrei ieșeni.

SINDICATUL FUNCȚIONARILOR PARTICULARI IAȘI
Corpul Contabililor autorizați și Experți Iași
Comisia Mixtă Județeană Iași pentru aplicarea legii Nr. 113—1948

Se aduce la cunoștința contabililor practicieni care au urmat cursul pregătitor în vederea examenului de contabil autorizat precum și contabili practicieni, care nu au urmat cursul și care doresc să se prezinte la examene în baza legii Nr. 113 din 1948 că s'au fixat următoarele taxe:

1. Candidații încadrați în contractul colectiv și sindicalizați vor plăti o taxă de 500 lei.

2. Candidații încadrați în contractul colectiv clasa 0 sindicalizați vor plăti o taxă de 1000 lei.

Candidații neînscriși în sindicate și neîncadrați în contractul colectiv vor plăti o taxă pe lei 2000.

Se atrage atențiunea candidaților încadrați în contractul colectiv că odată cu depunerea taxei sunt obligați a depune și o dovadă eliberată de către instituția unde lucrează, din care să ruzulte clasa de salarizare din contractul colectiv, dovada trebuind să aibă și viza sindicatului respectiv.

Inscrierile și depunerea taxei se primesc în zilele de Duminică 28 Noembrie a. c. orele 10-12 a. m. și Miercuri 1 Decembrie a. c. între orele 4-6 p. m, la Sindicatul Funcționarilor Particulari.

In conformitate cu ultimele dispoziții se menționează că funcționarii publici și comunali n'au dreptul de a se prezenta la acest examen.

Data ținerii examenului se va anunța ulterior.

Comisia mixtă județeană Iași pentru aplicarea legii
Nr. 213 din 1948

Loteria de Stat
La tragerea cl. 3-a
din
COLECTURA OFICIALĂ
Iași str. Lăpușneanu 16
(lângă palatul telefoanelor)
au câștigat:
Lei 200.000 nr, 10328
„ 25.000 „ 17796
„ 25.000 „ 48627
și alte 31 câștiguri între 15.000 și 4000 lei.
Sau pus în vânzare lozurile cl. 4-a Tragerea la 9 Dec.

Părinți

Inscrieți la timp copiii Dv. la învățământul de **mașini de scris** (Dactilografia), ce se caută și se plătește bine la toate birourile, asigurând astfel copilului Dv. un viitor onorabil și cinstit.

Această profesiune intelectuală se poate învăța de **oricine**, la **orice vârstă** și cu **oricâte clase** de școală. Sunt cursuri pentru începători și avansați. Se acceptă **plată și în rate**. Cursul durează 3 luni, dar se poate învăța și în **15 zile**. Se eliberează certificat

Se mai poate învăța *Stenografia, contabilitatea, corespondența, lucrări de birou și limbi străine ca:* Rusa, Franceza, Germana și Engleza și Ebraica.

Se scrie, se copiază și se traduce orice act, corespondență și literatură din și în limbile de mai sus.

Sindicaliștii au **reducere**

Se primesc înscrieri zilnic la orice oră la **„Cursul Practic de Steno-dactilografie"** în str. *Muzeior Nr. 9* (vis-a-vis de Liceue „Oltea Doamna)"

DOCTOR
M. Mătăsaru
- Medic primar de spital -
Specialist
BOLI DE PLĂMÂNI ȘI DE INIMĂ
Str. Ștefan cel Mare 8 bis
Cons. 3-6

DE VÂNZARE lucernă la d'. Dobrovici str. Banu 6.

Aspecte din viața fericită a unui colhoznic sovietic

(Urmare din pag. I-a)

rinților Dadiani.

Am fost demult în satul Sudjuna și l-am vizitat pe Guguşvili. Cu puțin timp înainte de războiu și-a clădit o casă cu două etaje, înconjurată de o livadă tânără.

O familie sovietică

Familia lui Guguşvili e compusă doar din trei persoane. Muncesc cu toții pe ogoarele și în livezile colhozului. In 1947 e au muncit 2295 zile lucru, primind pentru ele 20 tone de cereale și 4950 de ruble. In acest an după calcule provizorii, familia Guguşvli va primi 22 tone de cereale, fără a mai socoti fructele, legumele, brânzeturile, ce vor fi deasemenea primite de colhoznici

—Colhozul ne dă un venit, pe care nici nu l-aș fi visat înainte de a fi intrat în el —îmi spuse Guguşvli. Trăim în deplin belșug. Te poți convinge de adevărul spuselor lui Guguşvli, vizitându-i casa. Are patru camere foarte bine mobilate. In dormitor poate fi văzute paturi nichelate, sufrageria are o splendidă garnitură de mobilă. Iată un dulap cu o oglindă, divane noi, minunate covoare georgiene, cine ar fi spus că trăește aici un om, care ca copil și tânăr dormișe pe pământul gol.

17 500 ruble economie

Colhozul a construit la malul unui râu din apropiere o uzină hidraulică. In toate casele a apărut lumină electrică, fiere de călcat electrice, ibrice electrice și alte ustensile. Cu jumătate de an în urmă Guguşvili a cumpărat la Tbilisi un bun aparat de radio. Seara familia ascultă muzică. Iona Guguşvili citește timp de o oră, o oră și jumătate. Fiul său Mirian, care a terminat școala secundară are grijă ca biblioteca familiei să fie mereu complectată cu noi cărți. El cheltuesc pentru cărți cel puțin 1500-2000 ruble pe an. Mirian și-a cumpărat și multe manuale de învățământ superior, el intenționând să-și înceapă studiile anul viitor într'un institut agricol.

In fiecare an soția lui Guguşvili, Varvara, se odihnește și-și vede de sănătate timp de o lună la Taltubo, minunată localitate balneară georgiană, faimoasă în toată Uniunea Sovietică.

In luna Decembrie colhozul va distribui veniturile acestui an printre colhoznici. Guguşvili va depune la casa de economii tot prisosul ce-i va rămâne. In momentul de față are un cont de economii de 17,500 ruble.

— In Decembrie voiu adăuga ceva—îm spune surâzând Guguşvili.—Am de gând să-mi cumpăr un automobil și să-mi construesc un garaj pentru el.

RE P

Provincia

Tineretul sătesc din județ își reconstruește satele prin munca voluntară

Tinerii săteni, organizați în Tineretul Sătesc se alătură clasei muncitoare la reconstrucția și gospodărirea comunelor județului.

Astfel, tinerii săteni din comuna Valea Rea au format o echipă de 100 tineri care lucrează la reconstrucția căminului cultural din comună. Până în prezent, ei au prestat circa 1.500 ore muncă voluntară la pregătirea materialului de construcție și al transportului.

In comuna Armășoaia, 37 tineri au construit 12 podețe de beton, alți 40 au reparat și curățat 12 fântâni, au curățat și săpat 2.000 m. șanț. Deasemenea 60 de tinere sătence au reparat și văruit școala primară din comună, prin muncă voluntară.

In satul Dobroslovești, 65 tineri au reparat o șosea de circa 1.000 m. în 1560 ore de muncă voluntară.

Pentru a nu rămâne însămânțările neînfăptuite, tinerii din comuna Scheia au ajutat văduvelor și invalizilor din comuna la arat și însămânțat.

In toate comunele un concurs prețios în mobilizarea, organizarea și efectuarea lucrărilor de muncă voluntară l-au dat brigadierii localnici întorși de pe șantierele naționale.

Inceperea cursurilor de alfabetizare

Dela 16 Noembrie crt. au început în toate satele și comunele județului Vaslui cursurile de alfabetizare.

Conferință

In sala liceului teoretic mixt și în prezența unui numeros auditoriu, d. cpt. Mateescu Mihai, a conferențiat în cadrul Arlusului despre „Uniunea Sovietică luptă pentru pace".

A urmat un scurt program artistic, prezentat cu concursul UTM.

O școală de meserii pentru tinerii săteni

Zilele trecute s'a deschis în com. Negrești, jud. Vaslui o școală de meserie. La această școală, tinerii săteni au posibilitatea să învețe tâmplăria și fierăria.

Sport

Și în com. Deleni, jud. Vaslui, TineretulSătesc, a început să aibă o activitate sportivă. Numai echipa de footbali, a susținut în vara aceasta, 8 matchuri. Toate aceste matchuri au fost câștigate de echipa com. Deleni.

I. POPOVICI

Filarmonica de Stat Moldova
Sala TEATRULUI NAȚIONAL
VINERI 3 DECEMBRIE 1948 ora 20 precis
Concert Simfonic
Dirijor: *Prof. Achim Stoia*
Solistă: *Irina Lăzărescu — pian București*
PROGRAM:
1. Schumann: Simfonia 4-a
2. Beethoven: Concert Nr. 2 pentru pian și orchestră, solistă: Irina Lăzărescu
3. Berlioz: Damnațiunea lui Faust
a) Dansul licuricilor
b) Dansul Silfelor
c) Marșul lui Rakoczy (în primă audiție).
Prețul biletelor Lei 100, 80, 60, 40
inclusiv taxele legale
Sindicaliști, Studenți, Elevi reducere 50 la sută
Biletele la Agenția „THALIA"

DOCTOR
S. A. DAVID
Boli Interne și de COPII, BOLI DE FEMEI
Venerice, Sifilis
Bleneragia vindecă radical în 9 ore. (penicilină)
Iași. Str. Costache Negri 5
(colț Elena Doamna)
Cons. 8—12 dim. și 2—9 seara

CINEMA POPULAR
SOCIETATE COM. de Stat Cinexfilm
Prezintă de Luni 29 Noembrie marele film sovietic
Universitățile mele
de MAXIM GORKI
Partea III-a
cu N. VALBERT și S. KAINKOV
Complectare: Jurnal O. N. C. Nr. 43
Atențiune programul de iarnă începe prima reprezentație 2,30 și ultima 8,30

Teatru Cinema „TRIANON"
Soc. Com. de Stat Cinex Film
Sala bine încălzită
Prezintă cu începere de Luni 29 Noembrie
PREMIERĂ EXTRAORDINARUL FILM SOVIETIC
CEI 13!
O dramă puternică petrecută în inima deșertului
cu E. KUZMINA și P. OSTAȘOV. Regia genialului MIHAIL ROMM
Complectare: Jurnal O. N. C.

Cinematograful SIDOLI
Prezintă astăzi
O mare premieră muzicală Sovietică 1948
Valsul primăverii
Complectare: 2 Desemne animate, Technicolor
și cel mai recent Jurnal O. N. C.

CINEMA „PHOENIX"
prezintă azi o minunată realizare sovietică 1948
Băiatul dela periferie
cu Samoilov, Liubimoz, Zrajeschi
și Abricosov
Complectare: Jurnal O. N. C.

OPINIA

ULTIMELE ȘTIRI

Inaugurarea
cooperativei de producție „1 Mai" din Iași
Cooperativa numără 250 de muncitori și 80 mașini de cusut

Intr'o atmosferă sărbătorească a avut loc în după amiaza zilei de Sâmbătă 27 Noembrie, festivitatea inaugurării Cooperativei de Producție „1 Mai".

Cooperativa situată în localul fostei fabrici Gheler din str. Smârdan a luat ființă în ziua de 10 Octombrie 1948, dispunând la început de un număr restrâns de oameni și multe pentruca în ziua inaugurării ei festive să aibă un număr de peste 250 muncitori croitori precum și uneltele trebuincioase.

Au ținut să fie prezenți la această festivitate: dl. Ion Niculi, viceapreședinte al Prezidiului Marei Adunări Naționale și membru în Comitetul Central al Partidului Muncitoresc Român Iși B. Feldman, deputat.

Din partea comitetului județean Iași al P.M.R. au luat parte la solemnitate dl. C. Nistor, secretar al județenei P.M.R. Iași, Calimandric și Ghotrei. Din partea Consiliului Sindical Județean dl. V. Grasu. Deasemeni, au mai participat dl. deputat V. Iorescu, A. Paluga primarul Municipiului Iași, etc.

Inființarea cooperativei de producție „1 Mai" constitue încă un succes important în lupta pe care o dă clasa muncitoare, în frunte cu partidul ei, P. M. R., pentru încadrarea în producție a unui număr tot mai mare de oameni și de a contribui în acelaș timp la restratificarea celor dornici de a se încadra în mod cinstit în câmpul muncii productive.

Așa cum a arătat, președintele cooperativei, Petru Palmez, în cuvântul introductiv, în primul rând Partidului Muncitoresc Român i se datorește această realizare importantă.

Pentru o cât mai bună reușită a acestei opere au contribuit în al doilea rând, Consiliul Sindical Județean și Comitetul Democrat Evreesc din Iași.

D-l Ion Niculi

primit cu îndelungate aplauze de către toți cei prezenți la solemnitate face un scurt istoric al luptei duse de către clasa muncitoare, în frunte cu Partidul ei, pentru înlăturarea șomajului și a haosului, imediat după 23 August, haos lăsat de foștii patroni care au evacuat fabricile din orașul nostru.

Grație unei munci îndelungate, fabricile au fost aduse îndărăt iar astăzi ele lucrează din plin, având asigurate cantitățile de materii prime.

Perspective frumoase se deschid astăzi în fața clasei muncitoare.

Așa cum a spus și d-l Vasile Luca, secretar al C. C. al P. M. P,. noi am declarat război mizeriei și sărăciei.

În continuare, d-l Ion Niculi a spus: Noi mergem spre socialism și socialism înseamnă belșug, cultură, progres, civilizație și pace.

Luând cuvântul d. deputat B. Felman, a spus printre altele:

Greutăți au fost și mai există încă însă ele sunt îndepărtate treptat datorită muncii și eforturilor depuse de întregul popor muncitor.

Cooperativa „1 Mai" s'a lovit de multe greutăți în momentul când a luat ființă. Astăzi însă, ea numără 250 muncitori și 80 mașini de cusut.

Aceasta dovedește că realizările se înfăptuesc sub ochii noștrii, cu sprijinul tuturor celor ce muncesc.

D-l C. Nistor a adus salutul comitetului județean Iași al Partidului Muncitoresc Român și a felicitat muncitorii dela cooperativa „1 Mai" pentru succesul pe care l-au înregistrat în înființarea cooperativei lor, fapt care în seamnă un pas înainte pentru consolidarea și crearea de condiții mai bune pentru cei ce muncesc.

Apoi, muncitori ai cooperativei și-au luat angajamente pentru munca lor de viitor.

Z. S.

VIZITA
în localitate
a d-lui ministru
V. Mârza

D. prof. dr. Vasile Mârza, Ministrul Sănătății, a sosit Dumînică dimineață în localitate.

In tot cursul zilei de ieri, d. Ministru Mârza a vizitat instituțiile spitalicești.

Ultimul termen
pentru declararea băuturilor spirtoase

In complectarea comunicatului apărut se face cunoscut că și producătorii de țuică și rachiuri naturale din fructe, tescovină, drojdie de vin și distilat de vin, sunt obligați să declare, cantitățile de băuturi ce le-au avut în stoc la 11 Noembrie 1948.

Pentru intrarea în legalitate, se mai acordă numai producătorilor, un ultim termen de 10 zile.

Nerespectarea acestei dispoziții se sancționează, conform legii.

REPREZENTAȚIILE ANSAMBLULUI GEORGIAN
de cântece și dansuri populare
au constituit adevărate manifestații pentru întărirea prieteniei dintre poporul român și popoarele sovietice

Reprezentațiile date eri în sala Teatrului Național de către ansamblul georgian de dansuri și cântece populare a constituit o adevărată sărbătoare.

Mii de cetățeni au venit să se împărtășească din arta marilor artiști sovietici.

Abilitatea dansatorilor, armonia ansamblu'ui, rafinamentul mișcărilor au stârnit un entuziasm de nedescris. Publicul aplauda frenetic și din toate colțurile sălii se aruncau flori. Bisați de nenumărate ori, artiștii reveneau la rampă să mulțumească publicului pentru modul în care este apreciată arta lor.

O impresie deosebită a produs tenorul georgian care a executat două cântece populare românești.

Antrenată de cântăreț, sala întreagă a început să fredoneze melodiile. S'a stabilit o comuniune între scenă și sală cum nu s'a mai întâlnit încă în orașul nostru.

Publicul și-a dat seama în acele momente ce instrument puternic pentru apropierea și adâncirea prieteniei dintre cele două popoare îl constitue arta.

Cântecele noastre populare vor răsuna pe scenele celor mai mari teatre moscovite, tot așa după cum cântecele populare georgiene au prilejuit clipe de adevărată desfătare sufletească cetățenilor Republicii noastre.

După reprezentație, delegații muncitorimii ieșene, ai Arlusului, ai Sindicatului Mixt de Sriitori, Artiști și Ziariști, ai Filarmonicii și Institutului de Artă au înmânat flori și au mulțumit artiștilor pentru bucuria pe care au procurat-o cetățenilor Iașului.

Răspunsul delegatului ansamblului care a făcut călduroase urări de prosperitate Republicii noastre a fost primit cu un ropot de aplauze.

O adevărată manifestație pentru prietenia dintre cele două popoare, pentru marele Stalin.

Rezultatele sportive din întreaga țară

C.S.U.I.-Grafica Buc.	0-3 (0-3)	Șoimii Sibiu-Arsenal	4-2
Armata Iași-Steaua Roșie Bacău	8-0 (4-0)	**Divizia A**	
C.F.R.-Dunubiana	1 0	Dinamo-C.F.R. Cluj	1-0
Arlus Bicău-F. C.Călărași	4-1	Armata Buc.-Metalochimic	7-2
Textila Sf. Gheorghe-Tesătoria Pitești	4-1	Politechnica Tim.-I.C.O.	2-2
C.F.R. Galați-C.F.R. Ploești	2-1	Vitrometan-I.T.A.	1-1
		U.-Cluj-Rata	4-1
		Jiul-C.F.R. Timișoara	2-1

Noi dispoziții
privind revizuirea pensionarilor

Ministerul Finanțelor a dat dispoziții comisiilor de revizuire să ia în cercetare cu precădere pensionarii a căror pensii depășesc suma de 4000 lei și numai după terminarea revizuirei acestor pensionari să se ia în cercetare și pensionarii cu pensii mai mici.

Această măsură s'a luat cu scopul de a accelera lucrările de revizuire.

Se precizează cu această ocazie că obligația de a prezenta certificatele de bună purtare dela organele poliției revine numai acelor pensionari care intră în prevederile art. 4 din susmenționata lege și este impusă de comisia de revizuire respectivă ca un mijloc de apărare a pensionarilor, față de eventualele informații obținute pe alte căi de către comisiunile respective.

Citiți „OPINIA"

MARI GREVE ȘI DEMONSTRAȚII IN ITALIA
împotriva restrângerii activității industriale și a concedierilor de lucrători

ROMA 29. (Rador).—Greva generală a muncitorilor industriali și agricoli din provincia și orașul Ferrara, care a început Vineri, continuă. Toate fabricile prăvăliile și restaurantele sunt închise.

La intrarea în fabrici sunt pichetele de grevă, în timp ce poliția patrulează pe străzile orașului.

A avut loc un meeting de protest la care au participat peste 50.000 muncitori. Ei au cerut imediata punere în libertate a celor 150 muncitori agricoli care au fost arestați acum 2 zile la Bondeno și Lagosteno,

Deasemeni au mai avut loc meținguri și în alte orașe din provincia Ferrara.

Largi masse de muncitori industriali și agricoli au manifestat pe străzile orașului Brescia, cerând guvernului să înceapă lucrări publice și să interzică concedierea muncitorilor.

Manifestanții s'au opus cu succes încercărilor poliției de a-i împrăștia cu ajutorul bastoanelor de cauciuc și al jeepurilor.

*

ROMA 29 (Rador). — In urma grevei de 30 zile, muncitorii uzinelor Fiat au obținut ca administrația patronală să reprimească pe cei 7 muncitori concediați.

Lupta muncitorilor, împotriva politicii de concediere și de restrângere a activității industriale, dusă de patronat, continuă în întreaga Italie. 200.000 de muncitori salariați ai trustului Ilva, duc o luptă hotărîtă împotriva amenințărilor cu concedierea. O grevă de protest de 2 ore a fost declarată la 21 Noembrie în toate întreprinderile acestui trust.

Populația dela Torre Annunciata în apropiere de Neapole, a ținut un meeting de protest în semn de solidaritate cu muncitorii trustului Ilva.

CORPUL DIDACTIC
al școlii juridice de un an la Iași

Printr'o decizie a Ministerului Justiției se numește la Școala juridică de un an din Iași următorul corp didactic;

Drept Civil

Profesori: Negru Vasile, avocat, profesor universitar; Lucinescu Dumitru, prim-președinte Tribunal: asistenți: Olaga Vasile, jude-președinte Tribunal; Steinfeld Leon avocat.

Drept Penal

Profesorii: Ion V. Leondery, prim-președinte Curte; Ciornei Dumitru, consilier Curte; asistenți: Petruc Teodor, jude instructor Tribunal; Gorgos Veronica, procuror Tribunal; Vuza Gheorghe, procuror Tribunal.

Drept Constituțional și Administrativ

Profesori: Brauștein Berthold, procuror Curte; asistenți: Polingher Alfred, avocat; Poplincher Samuel avocat.

Procedura civilă

Profesor: Cotovanu Ion, jude instructor; asistenți: Dobrovici Matei, Judecător Judecătoria I Mixtă; Botez Lucia, judecător, Judecătoria II Urbană.

Procedura penală

Profesor: Mihai Franc, primprocuror Curte; asistenți: Corneanu Virgil, procuror Tribuna; Serion M. Mircea, prim-procuror Tribunal.

Istoria Românlei

Profesor: Janeta Benditer, ziaristă; asistent: Enache Ion, profesor.

Economia publică

Profesor: Știrbu Neonila profesoară; Asistenți: Ocneanu Ion, profesor; Poplicher Samuel, avocat.

Funcțiunea socială a Justiției și organizarea judecătorească

Profesor: Pohonțu Ioan, judecător Tribunal; asistenți: Dobrovici Cecilia, judecător, Jud. II Mixtă, D. Dumitriu Păușești, judecător Judecătoria II Urb.

Materialism istoric și materialism dialectic

Profesor: Grămadă Ilie prof. universitar; asistent: Davidson Isac, profesor.

Teoria generală a dreptului și a Statului

Profesor: Bartfeld Leon, avocat; asistent: Sosner Calman, avocat.

Drept Financiar

Profesor: Ferenbach Iosif, avocat; asistent: Varnischi Emil, avocat.

Criminologie și știința penitenciară

Profesor; Țatomir Neculai, președ. Tribunal; asistent: Apostoliu Alexandru, jud. II Mixtă.

Legislația muncitorească

Profesor. Mironescu Mircea, procuror Tribunal; asistent Varvara Chean, jud. I Urbană.

Drept Cooperatist

Profesor: Emil Ionescu, avocat; asistent: Avram Țucherman, funcționar; director de studii: Leondary I. V., prim-președinte al curții.

Distribuția apei

Direcția intreprinderilor E.T.A.C.S., serviciul apelor, aduce la cunoștința populației ieșene că ivindu-se o defecție pe conducta de aducțiune Timișești, apa va fi distribuită mâine Marți numai între orele 6 și 12.

Se distribue grisă
pentru copii

Magazinul alimentar de Stat „Moldova" anunță că se distribue gris pentru copiii salariaților, sub vârsta de 2 ani, câte 500 gr. lunar pe bonul No. 1 Oct. și No. 2 Noembrie din cartela specială pentru gris.

Se anunță deasemeni că prețul marmeladei s'a redus dela 160 lei, la 145 lei. Marmelada se distribue fără cartelă, în orice cantitate.

Recompensă 500 lei

găsitorului unei mănuși piele, gri, căptușită, pierdută în ziua de 28 Noembrie pe stradela Darabani.

Rog găsitorul a o aduce la adresa Solomon, str. Ștefan cel Mare Nr. 75.

ORA 12

Conferința administrativă
din circumscripția Iași

Azi dimineață la Prefectura de județ a început conferința de coordonare la care participă inspectori generali ai serviciilor exterioare ale diferitelor departamente, insp. g-ral administrativ Iași, prefecții de județ și primarii orașelor de reședință din circ. administrativă Iași. Conferința este prezidată de inspectorul general administrativ regional.

In ordinea de zi: Planul de lucru până la 31 Decembrie 1948, greutăți avute în muncă și propuneri pentru îmbunătățire.

Deschiderea Institutelor și Facultăților Universitare

Astăzi la orele 11 într'un cadru festiv, a avut loc deschiderea cursurilor la Institutul de Medicină, Facultatea de Planificare, Juridico-Economică, Agronomie, Chimie.

A căzut ultima linie de apărare a Nankingului

SHANGAI 29 (Rador). — După cum anunță Reuter, forțele populare chineze au eliberat orașul Nopi, ultima linie de apărare a Kuomintangului înainte de Nanking.

Puterile occidentale vor să facă din Suedia arsenalul lor militar

STOKHOLM 29 (Rador).—Comentând vizita făcută de experții englezi la uzinele suedeze de armament, ziarul „Nyday" scrie că puterile occidentale intenționează să transforme Suedia în arsenalul lor militar.

Standardizarea armamentului, scrie ziarul, este unul din mijloacele cu ajutorul cărora puterile occidentale încearcă să lege Suedia de carul lor. Ei pun industria suedeză în slujba intereselor imperialiste.

Noi nu admitem — scrie ziarul — ca dorințele de îmbogățire ale patronilor uzinelor de armament să ne împingă pe panta imperialismului.

Partidul Comunist Suedez arată ziarul, în încheiere, a cerut naționalizarea industriei de armament, măsură care în condițiile actuale capătă o deosebită însemnătate